اسکناس

روزنامه اقتصادی صبح ایران

یکشنبه ۷ مرداد ۱۴۰۳ ● شماره ۱۸۸۷ ● سال ششم ● دور جدید ● شماره ۱۵۱۹

۲۲ محرم ۱۴۴۶ ● ۲۸ جولای ۲۰۲۴ ● ۸ صفحه ● ۵۰۰۰ تومان

سرپرست ریاست جمهوری:

آماده هرگونه پشتیبانی برای موفقیت دولت جدید هستیم

سرپرست ریاست جمهوری با بیان اینکه «امیدوارم مسیری که در خصوص توسعه حمل و نقل در کشور انتخاب شده که مهمترین بستر توسعه متوازن کشور و ابزار استفاده از موقعیت جغرافیایی کشور است، در دولت جدید نیز طی شود»، عنوان کرد: به عنوان دولت حتماً آمادگی داریم که هر پشتیبانی را که برای موفقیت دولت جدید لازم باشد، انجام دهیم...

صفحه ۲

نخست وزیر اسراییل از ضرورت ایجاد یک «اتحاد منطقه ای علیه ایران» سخن گفت؛

رویاپردازی‌های ضدایرانی نتانیاهو

نخست وزیر صهیونیست‌ها به تازگی از ضرورت ایجاد یک اتحاد منطقه ای در خاورمیانه علیه ایران سخن گفته است. این در حالی است که نتایج نظرسنجی های مختلف در میان افکار عمومی عربِ منطقه حاکی از این هستند که محبوبیت منطقه‌ای ایران به شدت افزایش یافته و در جهتی معکوس، صهیونیست‌ها بیش از هر زمان دیگری به کنشگرانی منفور در منطقه تبدیل شده‌اند...

صفحه ۲

«اسکناس» چشم انداز بازار را بررسی کرد

امیدواری بازار خودرو به آینده

امیدواری بازار خودرو به آینده با انتشار گزارش خودروسازان در مجمع عمومی دوچندان شد.
طبق این گزارش اگرچه در سال ۱۴۰۲، زیان انباشته رشد داشته، اما آن طور که «امیرحسن کاکایی» کارشناس بازار خودرو می‌گوید اتخاذ تصمیماتی، چون اصلاح سبد محصول توانسته چشم اندازها را مثبت‌تر کند

صفحه ۶

تیترهای مهم

تلاش بی‌وقفه برای مبارزه با خاموشی‌ها ۴

پازل جدید جهش قیمت در بازار موبایل
ذینفعان ارز دست‌به‌کار شدند

بررسی وضعیت این روزهای بازار تلفن همراه، به‌وضوح نشان می‌دهد که بازار تلفن همراه در یک آشفتگی مشهود به‌سر می‌برد، از طرفی علی‌رغم تخصیص ارز نیمایی، قیمت گوشی‌های پایین‌رده و میان‌رده رشدهای قابل‌توجهی را در ماه‌های اخیر تجربه کرده‌اند و از طرفی همچنان شاهد وجود گوشی‌های قاچاقی که رجیستر نمی‌شوند در بازار هستیم... ۶

به صدا در آمدن زنگ خطر بی‌سوادی با افزایش «فقر یادگیری» ۴

«مولد سازی دارایی‌های دولت» راهی برای جلوگیری از فساد اقتصادی ۳

تجزیه و تحلیل امور با کوچینگ مالی ۵

سرمقاله

المپیک، زبان جهانی برای صلح

طاهره اشرفیان

فلسفه المپیک به مفاهیم وحدت، صلح و رقابت سالم برمی‌گردد. المپیک با هدف ترویج دوستی و همبستگی میان ملت‌ها و فرهنگ‌های مختلف برگزار می‌شود. این رویداد به عنوان پلی برای ارتباط بین ملل مختلف عمل کرده و در طول تاریخ پیام‌هایی از صلح و همزیستی را منتقل کرده است. امروزه، المپیک نه تنها به عنوان یک رویداد ورزشی، بلکه به عنوان نمادی از همبستگی و زبان جهانی برای ترویج صلح و دوستی بین ملت‌ها شناخته می‌شود...

■ صفحه ۲ را بخوانید

گزارش

گزارش «اسکناس» از تبعات کوچک‌سازی مسکن

انهدام سرانجام ساخت مسکن‌های کوچک

ضرب‌المثل چهار دیواری اختیاری، دقیقاً برای زمانی که بود مردم خانه‌های بزرگی داشتند که زیست در آن خانه‌ها برای بسیاری از افراد مشکلاتی را به همراه نداشت. امروز تجربه زندگی در واحدهای آپارتمانی کوچک نشان داده که سختی‌های این سبک خانه‌سازی بیشتر از مزایای آن شده است. کما اینکه کوچک شدن خانه‌ها در عمل به خانه‌دار شدن مردم نیز کمکی نکرده است...

■ صفحه ۳ را بخوانید

گزارش

معیارهای رهبر انقلاب درباره همکاران رئیس جمهور؛

قطب‌نمایی برای انتخاب کابینه

کمتر از دو ماه پس از حادثه دل‌خراشی که منجر به شهادت رئیس جمهور فقید و همراهانش شد، انتخابات زودهنگام ریاست جمهوری طیّ دو مرحله برگزار شده و منتخب مردم برای مسؤولیت ریاست جمهوری مشخّص شد. مهم‌ترین مسئله‌ای که در حال حاضر فضای کشور درگیر آن است، انتخاب اعضای کابینه و آغاز دولت چهاردهم است...

■ صفحه ۲ را بخوانید

رییس بخش خطرپذیری مرکز تحقیقات راه و شهرسازی:

فرونشست در تهران به فرابحران رسیده است

رییس بخش زلزله‌شناسی مهندسی و خطرپذیری مرکز تحقیقات راه، مسکن و شهرسازی با بیان اینکه مساله فرونشست در تهران به فرابحران رسیده، گفت: طول رشته قنات شناسایی شده در تهران ۶۰۰ کیلومتر است و در بسیاری از مناطق قنات‌ها شناسایی نشده‌اند. علی بیت‌الهی درباره حادثه فرونشست خیابان ونک و تهدید خطر فرونشست‌های بعدی برای تهران اظهار داشت: علاوه بر خطوط قدیمی لوله‌های آب که برخی از آنها نقش موقعیت درستی ندارند، فرسوده هستند و در اثر ارتعاشات محیط گسیخته می‌شوند و نشتی آب ناشی از این لوله‌هاست، یکی از مهمترین عوامل فروریزش و فرونشست‌های ناگهانی زمین در تهران وجود قنات‌های رها شده دارای مالک است. وی با بیان اینکه این قنوات دارای مالکیت شخصی هستند اما در عمل رها شده‌اند، ادامه داد: در اداره ثبت املاک و اسناد دفتر قنوات مستقر است و هنوز هم هر رشته قنات مالک شخصی دارند چراکه درگذشته از این قنات‌ها برای آبیاری استفاده می‌کردند اما الان با ساخت وسازها در تهران این رشته قنوات از حیز انتفاع خارج شده‌اند. رییس بخش خطرپذیری مرکز تحقیقات وزارت راه و شهرسازی تاکید کرد: مشکل این است که این قنوات به صورت رسمی سند مالکیت شخصی دارند اما به طور واقعی رها شده‌اند و کسی مسئولیت نگهداری، صیانت و جلوگیری از ریزش آن‌ها را ندارد و هیچ دستگاهی مسئولیت این قنوات را برعهده نمی‌گیرد و این قنوات به صورت حقوقی باید تعیین تکلیف شوند. بیت‌الهی گفت: در برخی از مناطق تهران و برخی از دانشگاه‌ها و ادارات از آب این قنوات برای آبیاری فضای سبز استفاده می‌کنند اما از نظر حقوقی مسئولیت حفظ و صیانت از آنها را ندارند چراکه این قنات‌ها مالک شخصی دارد که احتمالا مالک‌ها در قید حیات هم نیستند. وی درباره ارتباط مالکیت قنوات با این پدیده فرونشست اظهار داشت: با ساخت وسازها و گودبرداری‌های مستمری که در حال انجام است جلوی این قنات و مجاری آب زیرسطحی مسدود می‌شود و آب از شمال به جنوب در این تونل‌های زیرسطحی جریان دارند که در زمان بارندگی این جریان بسیار پرقدرت می‌شود و وقتی این جریان به موانع مانن ساخت وسازها برمی‌خورند، متمرکز می‌شوند در نهایت منجر به فروریزش خواهند شد. رییس بخش خطرپذیری مرکز تحقیقات راه و شهرسازی افزود: در بررسی‌های مختلفی که در فروریزش داشتیم، دریافتیم که عمده دلایل فرونشست وجود قنوات رها شده است. شاهد آن بودیم وقتی یکی از ایستگاه‌های متروی خط هفت را افتتاح کردند چشمه علی شهرری خشک شد و در این مسیر این آب یک جایی انباشته می‌کند و در نهایت راه خود را پیدا و بازمی‌کند و وقتی آب مواد خاک را می‌کَند، حفرات بزرگی زیرزمین ایجاد می‌شود که در سطح زمین دیده نمی‌شود. در ادامه آرام آرام در اثر ارتعاشات محیطی سقف این حفرات ریزش می‌کند و این حفره به تدریج به سطح زمین می‌رسد و به ناگهان شاهد فرونشست حادثه‌زا و احتمالا با تلفات در آن منطقه می‌شویم.

شرکت آب و فاضلاب استان کردستان

آگهی فراخوان مناقصه

شرکت آب و فاضلاب استان کردستان در نظر دارد پروژه های ذیل را از طریق مناقصه به پیمانکاران واجد صلاحیت واگذار نماید.

ردیف	کد مناقصه	عنوان پروژه	مبلغ برآورد اولیه (ریال)	مدت اجرا	محل تامین اعتبار	مبلغ و نوع تضمین شرکت در مناقصه: مبلغ (ریال)	مبلغ و نوع تضمین شرکت در مناقصه: انواع تضمین	نوع مناقصه	شماره فراخوان در سامانه ستاد ایران
۱	۷۵-۱۴۰۳	آبرسانی به شهر سنندج (احداث مخزن ۵۰۰ متر مکعبی ننله)	۳۰,۷۵۷,۹۲۱,۶۱۳	۴ ماه	طرح های عمرانی	۱۵۴۰۰۰۰۰۰۰	ضمانت نامه بانکی، سپرده نقدی، اوراق مشارکت	عمومی یک مرحله‌ای	۲۰۰۳۰۰۷۰۱۴۰۰۰۰۳۴
۲	۷۳-۱۴۰۳	پروژه احداث شبکه جمع آوری فاضلاب روستای زونج شهرستان سنندج	۴۰۹۰۹۶۲۷۸۳۱	۴ ماه	طرح های عمرانی	۲۰۵۰۰۰۰۰۰۰	ضمانت نامه بانکی، سپرده نقدی، اوراق مشارکت	عمومی یک مرحله‌ای	۲۰۰۳۰۰۷۰۱۴۰۰۰۰۳۵

محل دریافت اسناد مناقصه:	سامانه تدارکات الکترونیکی دولت (ستاد ایران) به آدرس setadiran.ir					
مهلت زمانی دریافت اسناد مناقصه از سامانه ستاد ایران:	از:	روز:	سه‌شنبه		مورخ:	۱۴۰۳/۵/۲
	تا:	ساعت:	۱۹	روز: شنبه	مورخ:	۱۴۰۳/۵/۶
مهلت زمانی ارائه پیشنهاد قیمت:	ساعت:		۱۹	روز: سه‌شنبه	مورخ:	۱۴۰۳/۵/۱۶
زمان شروع بازگشایی پاکت ها:	ساعت:		۸	روز: چهارشنبه	مورخ:	۱۴۰۳/۵/۱۷

آدرس مناقصه گزار: سنندج، خیابان امام، استانداری، بالاتر از پل کمانگر، جنب پست بانک، شرکت آب و فاضلاب استان کردستان، کد پستی: ۶۶۱۳۹۱۵۴۷۱، تلفن: ۳۱۰۴۲۰۰۰-۳۳۱۵۰۸۱۵ (۰۸۷)، فکس: ۳۳۱۷۷۶۷۱ (۰۸۷)

مهلت تحویل پاکت الف (ضمانت نامه شرکت در مناقصه): پایان وقت اداری روز: سه شنبه مورخ: ۱۴۰۳/۵/۱۶

محل تحویل پاکت الف (ضمانت نامه شرکت در مناقصه): دفتر امور قراردادها

شرکت آب و فاضلاب استان کردستان

نوبت دوم

شرکت ملی نفت ایران
شرکت ملی مناطق نفتخیز جنوب
شرکت بهره برداری نفت و گاز اهتزازی (سهامی خاص)

فراخوان مناقصه عمومی مجدد (ارزیابی کیفی)

مناقصه عمومی مجدد دو مرحله ای شماره م م آ ج/۱۴۰۳/۰۰۱۲ (شماره فراخوان ثبت شده در سامانه ستاد ۲۰۰۳۰۹۳۲۲۸۰۰۰۱۶۶)
مربوط به انجام خدمات مشاوره بروزآوری ، راه اندازی ، آموزش و پشتیبانی Microsoft share point ۲۰۱۹

• **توجه** :اعلام آمادگی جهت شرکت در این مناقصه صرفاً بصورت الکترونیکی (توکن) و از طریق سامانه ستاد به نشانی www.setadiran.ir می باشد.

الف- شرح مختصر:
۱- انجام خدمات مشاوره بروزآوری ، راه اندازی ، آموزش و پشتیبانی Microsoft share point ۲۰۱۹
۲- پروژه تعدیل پذیر می باشد.

ب- برآورد کارفرما/محل و مدت انجام
۱- محل انجام خدمات ، خوزستان- امیدیه- شرکت بهره برداری نفت و گاز آغاجاری .
۲- مدت اجرای پروژه ۹ ماه می باشد.
۳- برآورد تقریبی کارفرما معادل -/ ۷٫۵۰۰٫۰۰۰٫۰۰۰ ریال می باشد.

ج - شرایط مناقصه گران متقاضی
- مناقصه گران باید حداقل دارای پایه ۳ گروه تخصص های مشترک با تخصص خدمات کامپیوتری از سازمان برنامه و بودجه کشور و ارائه آگهی تاسیس و آخرین تغییرات معتبر باشد.
- ارائه تضمین انجام تعهدات بمیزان ۵ درصد مبلغ پیمان (درصورت برنده شدن) ، ضمنا درتعیین برنده مناقصه و در شرایط برابر اولویت با شرکت های بومی می باشد.
- ارائه رسید وجه صادره از سوی حسابداری کارفرما مبنی بر واریز مبلغ فوق الذکر به شماره حساب IR۱۹۰۱۰۰۰۰۴۰۰۱۱۱۹۱۰۶۳۷۷۰۶۱ تمرکز وجوه سپرده نزد بانک مرکزی جمهوری اسلامی ایران بنام شرکت بهره برداری نفت و گاز آغاجاری
- متقاضی براساس ماده ۲۲ قانون برگزاری مناقصات موظف به اعلام شماره دورنگار فعال بمنظور ارسال مکاتبات می باشد و ارسال هرگونه مکاتبه به دورنگار اعلامی به منزله تصدیق دریافت آن از سوی متقاضی است.
- هزینه درج آگهی در روزنامه ها بعهده برنده مناقصه می باشد.

د- محل و مهلت دریافت اسناد
از کلیه متقاضیان واجد شرایط دعوت بعمل می آید ظرف مهلت مقرر در این فراخوان جهت دریافت اسناد و اعلام آمادگی از طریق سامانه ستاد به نشانی www.setadiran.ir مراجعه نمایند تا ارزیابی های لازم وفق جزء ابند (الف) ماده ۷ آئین نامه خرید خدمات مشاور بند (ه) ماده ۲۹ قانون برگزاری مناقصات (ارزیابی کیفی) بر روی مدارک ارسالی مناقصه گران بعمل آید.
ضمناً فرمهای ارزیابی کیفی می بایستی ظرف مدت ۱۴ روز تکمیل و اطلاعات مورد درخواست در سامانه بارگذاری گردد. حداقل امتیاز قابل قبول برای دعوت به مناقصه ۶۰ می باشد.
۱- مهلت دریافت استعلام ارزیابی کیفی بصورت الکترونیکی (غیر حضوری) از ساعت ۸:۰۰ صبح تاریخ ۱۴۰۳/۰۴/۳۱ تا ساعت ۱۴:۰۰ تاریخ ۱۴۰۳/۰۵/۰۸
۲- مهلت ارسال پاسخ استعلام ارزیابی کیفی بصورت الکترونیکی (غیر حضوری) تا ساعت ۱۴:۰۰ تاریخ ۱۴۰۳/۰۵/۲۲
۳- مهلت توزیع اسناد مناقصه تا ساعت ۱۴:۰۰ تاریخ ۱۴۰۳/۰۶/۰۷
۴- مبلغ خرید اسناد و شماره حساب واریز مبلغ ۴۰۰٫۰۰۰ ریال از طریق درگاه موجود در سامانه به نشانی www.setadiran.ir

هـ- محل، زمان تحویل و گشایش پیشنهادها
متقاضیان مکلفند پیشنهادات خود را حداکثر تا ساعت ۱۰:۰۰ روز دو شنبه مورخ ۱۴۰۳/۰۶/۱۹ به صورت الکترونیکی و از طریق سامانه ستاد تسلیم نمایند. ضمناً پیشنهادات در همان روز دوشنبه مورخ ۱۴۰۳/۰۶/۱۹ گشایش و قرائت خواهد شد و حضور نماینده مناقصه گران یا معرفی نامه و کارت شناسایی معتبر بلامانع است.
ضمناً مهلت و محل تحویل فیزیکی تضمین شرکت در فرآیند ارجاع کار تا ساعت ۱۰:۰۰ روز دوشنبه مورخ ۱۴۰۳/۰۶/۱۹ در محل هیئت انتخاب مشاور شرکت بهره برداری نفت و گاز آغاجاری در آدرس فوق الذکر می باشد. در صورت هر گونه تغییر در زمان و تاریخ به مناقصه گران اطلاع رسانی خواهد شد.
همزمان ارائه معرفی نامه و کارت ملی برای متقاضیان شرکت در مناقصه و نمایندگان شرکتها در همه مراحل لازم و ضروری می باشد.
نشانی: خوزستان- امیدیه- محوطه غیر صنعتی- ساختمان ۳۰۰- امور حقوقی و قراردادها تلفن ۰۶۱۵۲۶۳۲۷۰۳
www.nisoc.ir , www.shana.ir , http:/iets.mporg.ir
کد فرم : AJ۰۰۰۳FOIM۰۳۳

روابط عمومی شرکت بهره برداری نفت وگاز آغاجاری

شناسه آگهی ۱۷۵۶۶۱۸

اسکناس

نسخه آنلاین روزنامه اقتصادی اسکناس را در وبسایت اینترنتی بخوانید

www.eskenasnewspaper.com

سرمقاله

المپیک، زبان جهانی برای صلح

طاهره اشرفیان

فلسفه المپیک به مفاهیم وحدت، صلح و رقابت سالم برمی‌گردد. المپیک با هدف ترویج دوستی و همبستگی میان ملت‌ها و فرهنگ‌های مختلف برگزار می‌شود. این رویداد به عنوان پلی برای ارتباط بین ملل مختلف عمل کرده و در طول تاریخ پیام‌هایی از صلح و همزیستی را منتقل کرده است.

امروزه، المپیک نه تنها به عنوان یک رویداد ورزشی، بلکه به عنوان نمادی از همبستگی و زبان جهانی برای ترویج صلح و دوستی بین ملت‌ها شناخته می‌شود.

زبان جهانی ورزش در المپیک به مجموعه‌ای از نمادها، حرکات و مفاهیم اشاره دارد که فراتر از زبان‌های محلی و ملی قرار دارد و می‌تواند برای همه ورزشکاران و تماشاگران قابل فهم باشد. این زبان نه تنها در رقابت‌ها و رویدادهای ورزشی بلکه در تعاملات فرهنگی و اجتماعی المپیک نیز نقش مهمی ایفا می‌کند.

■ **نمادها و نشانه‌ها**

در المپیک، نمادها و نشانه‌های خاصی وجود دارند که معانی جهانی دارند. به عنوان مثال، حلقه‌های المپیک که به اتحاد پنج قاره اشاره دارند، نماد دوستی و همبستگی بین ملل مختلف است. این نمادها به راحتی قابل شناسایی هستند و ارتباطی عمیق با روح المپیک دارند.

■ **حرکات و رفتارها**

حرکات ورزشی و رفتارهای خاص در المپیک نیز زبان جهانی خود را دارند. ورزشکاران با حرکات بدن، شادی، ناامیدی و احترام خود را به نمایش می‌گذارند. این احساسات می‌توانند ارتباطاتی عاطفی بین تماشاگران و ورزشکاران ایجاد کنند، حتی اگر زبان مشترکی نداشته باشند.

■ **ارزش‌های المپیک**

ارزش‌های المپیک مانند دوستی، احترام، برابری و برتری در ورزش، زبان مشترک همه کشورهای شرکت‌کننده در این رویداد است. این ارزش‌ها به ورزشکاران و تماشاگران یادآوری می‌کنند که هدف اصلی المپیک نه تنها رقابت بلکه ایجاد ارتباطات انسانی و فرهنگی است.

■ **فناوری و رسانه**

با پیشرفت فناوری و رسانه‌های اجتماعی، زبان جهانی ورزش در المپیک به طور بیشتری گسترش یافته است. تصاویر، ویدیوها و پست‌های اجتماعی به راحتی می‌توانند احساسات و تجربیات ورزشکاران را به اقصی نقاط جهان منتقل کنند، بدون اینکه نیازی به ترجمه داشته باشند.

■ **تأثیرات فرهنگی**

المپیک به عنوان یک رویداد جهانی، فرصتی برای تبادل فرهنگی و آشنایی با شیوه‌های مختلف زندگی و فرهنگ‌ها فراهم می‌کند. زبان جهانی ورزش در المپیک فراتر از کلمات است و به نمادها، حرکات و ارزش‌هایی اشاره دارد که می‌تواند ارتباطات عمیق‌تری بین ملل مختلف ایجاد کند.

رویداد بزرگی چون المپیک گرچه در ایفای نقش خود به عنوان زبان جهانی صلح می‌تواند به عنوان نمادی از صلح و همبستگی بین ملتها عمل کند. اما چالشها و موانع زیادی بر سر این هدف وجود دارد که از جمله آنها می‌توان به موارد زیر اشاره کرد:

■ **تنش‌های سیاسی و نظامی**

تنش‌های سیاسی بین کشورها می‌توانند بر روی المپیک تأثیر منفی بگذارند. در برخی موارد، کشورها به دلیل اختلافات سیاسی، از شرکت در المپیک خودداری می‌کنند یا ورزشکاران خود را از شرکت در رقابت‌ها محروم می‌سازند. این موضوع می‌تواند پیامدهای منفی بر روی روحیه صلح‌آمیز المپیک داشته باشد.

■ **نژادپرستی و تبعیض**

مسائل مربوط به نژادپرستی و تبعیض نژادی می‌تواند به ایجاد شکاف‌های فرهنگی و اجتماعی در المپیک منجر شود. برخی از ورزشکاران ممکن است به دلیل نژاد یا قومیت خود با تبعیض و نابرابری مواجه شوند، که این موضوع می‌تواند بر روحیه همبستگی و دوستی تأثیر منفی بگذارد.

■ **مسائل اقتصادی**

برگزاری المپیک نیازمند هزینه‌های بسیار بالایی است. این هزینه‌ها می‌تواند به بروز نارضایتی اجتماعی منجر شود و بعضی از کشورها را به سمت بحران اقتصادی سوق دهد. در نتیجه، این مسائل اقتصادی ممکن است بر قابلیت المپیک در ترویج صلح تأثیر منفی بگذارد.

■ **سوءاستفاده از رویداد**

برخی کشورها ممکن است از المپیک به عنوان ابزاری برای تبلیغ قدرت و نفوذ خود استفاده کنند. این سوءاستفاده می‌تواند به ایجاد حس نارضایتی و تنش در میان ملت‌ها منجر شود و پیام صلح‌آمیز المپیک را تحت تأثیر قرار دهد.

■ **حضور و رفتار رسانه‌ها**

رسانه‌ها می‌توانند نقش مهمی در شکل‌دهی به نحوه درک مردم از المپیک ایفا کنند. انتشار اخبار منفی، حواشی و جنجال‌های مربوط به ورزشکاران می‌تواند تصویر منفی از این رویداد ایجاد کند و بر روی هدف صلح‌آمیز آن تأثیر بگذارد.

■ **مسائل امنیتی**

مسائل امنیتی، از جمله خطرات تروریستی، می‌تواند بر روی برگزاری المپیک تأثیر بگذارد. این نگرانی‌ها می‌توانند بر روی جو عمومی و روحیه همبستگی تأثیر منفی بگذارند و احساس ناامنی را در میان ورزشکاران و تماشاچیان ایجاد کنند.

■ **کاهش تمرکز بر ارزش‌های انسانی**

گاهی اوقات تمرکز بیش از حد بر روی رقابت و دستیابی به مدال‌ها می‌تواند ارزش‌های انسانی و پیام صلح‌آمیز المپیک را تحت الشعاع قرار دهد. این موضوع می‌تواند به فراموشی اهداف اصلی المپیک منجر شود و روحیه همکاری و دوستی را تضعیف کند. این رویداد جهانی نه تنها به ترویج رقابت‌های ورزشی می‌پردازد بلکه فرصتی را برای به اشتراک گذاشتن ارزش‌ها و فرهنگ‌ها و تجربیات فراهم می‌آورد تا با تکیه بر این اصول بتواند به عنوان یک پلتفرم موثر برای ترویج صلح و همکاری میان ملت‌ها عمل کند.

خبر ویژه

سرپرست ریاست جمهوری:

آماده هرگونه پشتیبانی برای موفقیت دولت جدید هستیم

سرپرست ریاست جمهوری با بیان اینکه «امیدوارم مسیری که در خصوص توسعه حمل و نقل در کشور انتخاب شده که مهمترین بستر توسعه متوازن کشور و ابزار استفاده از موقعیت جغرافیایی کشور است، در دولت جدید نیز طی شود»، عنوان کرد: به عنوان دولت حتماً آمادگی داریم که هر پشتیبانی را که برای موفقیت دولت جدید لازم باشد، انجام دهیم. محمد مخبر سرپرست ریاست جمهوری در مراسم افتتاح همزمان طرح‌های حوزه راه و شهرسازی اظهار کرد: یکی از بزرگترین و مهم‌ترین علاقه‌های کشورهای منطقه و نقطه پیگیری آنها برای تعامل با ایران در حوزه ترانزیت است؛ بنابراین بیشترین فشارها در این حوزه بود و انصافاً نیز در این زمینه کار شد. چه کسی خوشش بیاید چه بدش باید باید بگوییم که تقریباً ۱۰ سال بخش‌های توسعه کشور دچار نقص‌های جدی شد و نمی‌شود که عقب افتادگی ۱۰ ساله را طی دو سال به نقطه مطلوب رساند؛ با این حال مسیری که توسط رئیس جمهور شهید و عزیزمان انتخاب شد مسیر درستی بود که وقت کافی بر روی آن گذاشته شد و مقام معظم رهبری نیز با عنایت در این خصوص رفتار کردند و به نظرم اتفاقات خوبی در حال وقوع است. وی تصریح کرد: امیدوارم مسیری که در خصوص توسعه حمل و نقل در کشور انتخاب شده که مهمترین بستر توسعه متوازن کشور و ابزار استفاده از موقعیت جغرافیایی کشور است، در دولت جدید نیز طی شود. به عنوان دولت حتماً آمادگی داریم که هر پشتیبانی را که برای موفقیت دولت جدید لازم باشد، انجام دهیم. این از نقاط مثبت دولت آقای رئیسی است که امروز که تقریباً به روزهای آخر دولت نزدیک می‌شویم تشکیلات دولت مانند روزهای نخست در حال فعالیت است؛ امیدواریم خداوند رفاه و آسایش مردم را رقم بزند.

نخست وزیر اسراییل از ضرورت ایجاد یک «اتحاد منطقه ای علیه ایران» سخن گفت؛

رویاپردازی‌های ضدایرانی نتانیاهو

نخست وزیر صهیونیست‌ها به تازگی از ضرورت ایجاد یک اتحاد منطقه ای در خاورمیانه علیه ایران سخن گفته است. این در حالی است که نتایج نظرسنجی‌های مختلف در میان افکار عمومی عربِ منطقه حاکی از این هستند که محبوبیت منطقه‌ای ایران به شدت افزایش یافته و در جهتی معکوس، صهیونیست‌ها بیش از هر زمان دیگری به کنشگرانی منفور در منطقه تبدیل شده‌اند.»

مدت زمان زیادی از سخنرانی اخیر بنیامین نتانیاهو نخست وزیر رژیم اشغالگر قدس در کنگره آمریکا نمی‌گذرد. رویدادی که با بازتاب‌های گسترده‌ای همراه شده و بسیاری به نتانیاهو حمله کرده و از وی به مثابه یک دروغگو و جنایتکار بزرگ یاد کرده اند. فردی که این فرصت را پیدا کرده تا در مقام نماینده یک رژیم اشغالگر و تجاوزکار، برای چهارمین مرتبه در کنگره آمریکا به ایراد سخنرانی بپردازد و توهمات خود را مطرح سازد.

نتانیاهو در جریان سخنرانی اخیر خود در کنگره آمریکا، حملات مختلفی را علیه ایران و محور مقاومت در منطقه غرب آسیا انجام داد و اتهامات مختلفی را علیه آن‌ها مطرح کرد. در این میان، وی در بخشی از سخنان خود از آمریکا و دولت‌های عرب منطقه خاورمیانه درخواست کرد تا یک اتحاد منطقه‌ای را علیه کشورمان شکل دهند.

این توهم در سال‌های اخیر نیز به کرات از سوی صهیونیست‌ها علیه کشورمان مطرح شده و در چندین نوبت نیز در قالب ابتکارهای مختلف به شکست انجامیده است. با این حال، طرح این ایده آن هم پس از ۱۰ ماه کارزار قتل و نسل کشی صهیونیست‌ها در نوار غزه، نشان از آن دارد که رژیم صهیونیستی به معنای واقعی کلمه در توهم سیر می‌کند.

در این رابطه، شاید جالب باشد که بدانیم بر طبق داده‌های چندین نظرسنجی "مرکز افکار سنجی عربی" که یک مرکز معتبر در حوزه پژوهش و مطالعه جوامع عربی است، بخش قابل ملاحظه‌ای از مردم در کشورهای مختلف عربی، بر این مساله تاکید کرده‌اند که بایستی در مقابله با صهیونیست‌ها از ابزار زور و قدرت سخت استفاده کرد. این در حالی است که پیشتر بخش‌های قابل ملاحظه‌ای بر این باور بودند که می‌توان با ابزار دیپلماسی با صهیونیست‌ها به توافقاتی صلح ساز رسید. این در حالی است که این نگرش اکنون به کل محو شده است.

به طور خاص مرکز افکارسنجی عربی اعلام کرده که در کشوری نظیر تونس که سنتا دیدگاه‌های میانه و حتی مثبتی را در رابطه با ارتباط با جهان غرب و آمریکا داشته، عمده مردم این کشور در وضعیت کنونی طالبِ برخوردهای سخت و قهری با رژیم صهیونیستی هستند. با این همه، نکته مهم و قابل توجه این است که بخش‌های قابل ملاحظه‌ای از افکار عمومی در کشورهای مختلف عربی نیز از محور مقاومت و به طور خاص ایران در بحبوحه تحولات چند ماهه اخیر حمایت کرده‌اند. جالبتر اینکه محبوبیت مقام معظم رهبری نیز در شمار قابل ملاحظه‌ای از کشورهای عربی (براساس یافته‌های نظرسنجی‌های مرکز افکارسنجی عربی) افزایش قابل توجهی پیدا کرده است.

حال اینکه در این فضا نخست وزیر صهیونیست‌ها از ضرورت تشکیل یک اتحاد منطقه‌ای علیه ایران صحبت می‌کند، صرفا نمایانگر متوهم بودن رهبران رژیم اشغالگر قدس را به نمایش می‌گذارد. کما اینکه رژیم صهیونیستی اکنون به شدت منفور است و حتی اگر دولت‌های مرتجع عربی نیز بخواهند با این رژیم همکاری کنند، با تهدیدات جدی از ناحیه افکار عمومی خود روبه رو خواهند شد. موضوعی که این دسته از دولت‌ها را واداشته برای راضی کردن افکار عمومی خودشان هم که شده، در ظاهر به نحوی موضع‌گیری کنند و ارتباط خود با صهیونیست‌ها را در پشت پرده حفظ کنند. از این رو، اینطور به نظر می‌رسد که روند تحولات منطقه‌ای دچار نوعی دگردیسی شده و ملت‌های منطقه نیز همسو با محور مقاومت، به ماهیت زائد و سرطانی رژیم صهیونیستی بیش از هر زمان دیگری پی برده‌اند.

معیارهای رهبر انقلاب درباره همکاران رئیس جمهور؛

قطب‌نمایی برای انتخاب کابینه

کمتر از دو ماه پس از حادثه دل خراشی که منجر به شهادت رئیس جمهور فقید و همراهانش شد، انتخابات زودهنگام ریاست جمهوری طیّ دو مرحله برگزار شده و منتخب مردم برای مسؤولیت ریاست جمهوری مشخّص شد. مهم‌ترین مسئله‌ای که در حال حاضر فضای کشور درگیر آن است، انتخاب اعضای کابینه و آغاز دولت چهاردهم است. رئیس جمهور منتخب، پس از مراسم تنفیذ ـ طبق بند نهم از اصل یکصدودهم قانون اساسی ـ و به دست گرفتن رسمی سکّان ریاست جمهوری، باید اعضای پیشنهادی خود را برای به دست گرفتن مدیریّت نوزده وزارتخانه دولت به مجلس شورای اسلامی معرّفی کند.

دو اصل قانون اساسی به طور مشخّص به مسئولیّت رئیس جمهور در پیشنهاد وزیران و مسئولیّت مجلس در بررسی و رأی اعتماد به وزیران پیشنهادی پرداخته است.

در اصل هشتاد و هفتم قانون اساسی آمده است: «رئیس جمهور برای هیئت وزیران، پس از تشکیل و پیش از هر اقدام دیگر، باید از مجلس رأی اعتماد بگیرد. در دوران تصدّی نیز در مورد مسائل مهم و مورد اختلاف می‌تواند از مجلس برای هیئت وزیران تقاضای رأی اعتماد کند.»

و در ادامه، در اصل یکصدوسی و سوّم تأکید شده: «وزرا توسّط رئیس جمهور تعیین و برای گرفتن رأی اعتماد به مجلس معرّفی می‌شوند. با تغییر مجلس، گرفتن رأی اعتماد جدید برای وزرا لازم نیست. تعداد وزیران و حدود اختیارات هر یک از آنان را قانون معیّن می‌کند.»

همان‌طور که در قانون نیز به صراحت مشخّص شده، رئیس جمهور با پیشنهاد و مجلس با رأی اعتماد یا عدم رأی اعتماد، در تعیین ترکیب وزرا نقش و مسئولیّت قانونی دارند. سؤال مهم و اساسی‌ای که در این میان وجود دارد، معیارهای انتخاب اعضای کابینه جدید است.

رهبر معظّم انقلاب اسلامی، در دو ماه گذشته و در حالی که مباحث انتخاباتی داغ و رقابت در جریان بود، برخی شاخص‌ها را درباره جهت‌گیری دولت بعدی و معیارهای همکاران رئیس جمهور بیان فرمودند؛ امّا در دیدار اخیر نمایندگان مجلس، ایشان به طور مشخّص معیارهایی را برای تعیین کابینه بیان فرمودند که از آن می‌توان به قطب‌نمایی برای انتخاب گزینه‌ها، هم از سوی رئیس جمهور به عنوان پیشنهاددهنده و هم مجلس به عنوان ارزیابی‌کننده، تعبیر کرد.

■ **تعیین کابینه جدید، با تعامل سازنده دولت و مجلس**

حضرت آیت‌الله‌العظمی خامنه‌ای، در این دیدار، هشت نکته و توصیه داشتند که معیارهای تعیین کابینه در هشتمین نکته بیان شد. پیش از ورود به این بحث، تأمّل در دوّمین نکته ایشان خطاب به مجلس لازم و ضروری به نظر می‌رسد. ایشان در این قسمت به موضوع همکاری میان قوا اشاره کردند و تأکید کردند: «نکته دوّم در باب همکاری بین قوا است. مجلس بخش مهمّی از نظام سیاسی کشور است. بدیهی است که بخشهای مختلف نظام باید در کنار هم یک «کل» را تشکیل بدهند، یک «مجموعه واحد» را تشکیل بدهند؛ یعنی قوّه مقنّنه، قوّه مجریّه، قوّه قضائیّه، نیروهای مسلّح ـ که به یک صورت جزو قوّه مجریّه هستند ـ باید مجموعاً یک کل را به وجود بیاورند. اگر لازم باشد که یک کل از اینها به وجود بیاید، پس باید با هم تعامل داشته باشند، باید با هم کار کنند، باید به هم کمک کنند ... بالاخره شما به عنوان برادران و خواهران عزیز نماینده مجلس، یکی از کارهای مهمّتان مسئله تعامل است. من توصیه مؤکّدی که اینجا یادداشت کرده‌ام، تعامل سازنده با دولت جدید است.» روشن است که این توصیه و در واقع مطالبه رهبر انقلاب، فراتر از موضوع تعیین کابینه و نقش دولت و مجلس در آن است. «تعامل سازنده» یک سرفصل مهم و جدّی و همیشگی است و البتّه که تعیین کابینه و اعضاء هیأت وزیران، به نوعی اوّلین و مهم‌ترین آزمون چنین تعاملی میان دو قوّه مجریه و مقنّنه است. قطعاً «تعامل سازنده» به معنای نفی هر گونه اختلاف سلیقه و دیدگاه‌های متفاوت نیست، و چگونگی برخورد با این اختلافات و نظرات متفاوت می‌تواند انواعی داشته باشد که موضوع این گزارش نیست؛ امّا آنچه مسلّم است، یکی از وجوه کلیدی و ضروری جلسات رأی اعتماد به وزیران در عین عمل به انجام وظایف قانونی، باید دوری از تشنّج‌آفرینی باشد و این همان چیزی است که رهبر معظّم انقلاب در توصیه بعدیِ خود به آن اشاره کردند.

■ **دوازده معیار برای تعیین کابینه چهاردهم**

و امّا آخرین نکته رهبر انقلاب در این دیدار به موضوع مهمّ تعیین کابینه جدید اختصاص داشت. اوّلین نکته‌ای که از بیانات ایشان استنباط می‌شود تسریع در تشکیل کابینه است، به طوری که عبارت «کار فوری و فوتی» را در این خصوص بیان نموده و تأکید کردند: «البتّه هر چه زودتر کابینه‌ی پیشنهادی ـ حالا بعد از کارهایی که باید انجام بگیرد ـ تصویب بشود و دولت مشغول کار بشود، برای کشور بهتر است.»

لذا، هم رئیس جمهور منتخب پس از طیّ مراحل قانونی می‌بایست در تعیین وزرای پیشنهادی سرعت عمل به خرج داده و هم نمایندگان مجلس در بررسی و رأی اعتماد به افراد تسریع کنند. البتّه که این «تسریع» به معنای کار ضعیف و بدون تدبیر نیست، چرا که اگر چنین بود اساساً چه نیازی به تعیین دوازده معیار در این زمینه وجود داشت؟

رهبر انقلاب کابینه را جمع میدان‌داران میدان‌های اساسی و مهمّ کشور می‌دانند: «در این زمینه، هم شما، هم رئیس جمهور منتخب محترم، مسئولیّتهای سنگینی دارید. چه کسی میخواهد میدان دار این میدان باشد؟ میدان اقتصاد، میدان فرهنگ، میدان فعّالیّتهای سازندگی، میدان تولید؛ چه کسی میخواهد میدان دار باشد؟» ایشان، در ادامه، دوازده معیار را برای انتخاب افراد از سوی رئیس جمهور و رأی اعتماد از سوی نمایندگان بیان می‌فرمایند که عبارتند از:

*امین
*صادق
*متدیّن
*معتقد به نظام و جمهوری اسلامی از بُن دندان
*باایمان
*امیدوار به آینده
*داشتن نگاه مثبت به افق
*متشرّع
*اشتهار به پاک دستی و صداقت
*نداشتن سابقه سوء
*داشتن نگرش ملّی
*کارآمدی

معیارهای فوق ترکیبی از ویژگی‌های اعتقادی، دینی، اخلاقی، سیاسی و مدیریّتی است. بی‌اغراق، باید گفت جمع شدن تمام این ویژگی‌ها در حدّ اعلای آن در یک فرد، امر آسانی نیست؛ امّا اگر به این نکته نیز توجّه کنیم که قرار است میدان‌هایی کلیدی همچون اقتصاد، فرهنگ، سیاست، دیپلماسی و مانند اینها را که با مسیر جمهوری اسلامی و سرنوشت ملت ایران و زندگی بیش از هشتاد میلیون ایرانی پیوند خورده، به چنین جمعی بسپاریم، آیا می‌توان از چنین معیارهایی گذشت؟

به هر حال، هم رئیس جمهور و هم نمایندگان مجلس در این زمینه مسئولیّتی فوری، خطیر و سنگین بر دوش دارند؛ مسئولیّتی که در قبال آن باید پاسخگو نیز باشند، از جمله در این دنیا در مقابل مردم و در عقبیٰ در مقابل خداوند.

اخبار

توسط رهبر انقلاب؛

مراسم تنفیذ رئیس جمهور امروز انجام می شود

مراسم تنفیذ حکم رئیس جمهور دولت چهاردهم امروز توسط رهبر انقلاب اسلامی برگزار خواهد شد. مراسم تنفیذ حکم مسعود پزشکیان رئیس جمهور منتخب توسط رهبر معظم انقلاب امروز؛ یکشنبه ۷ مرداد ۱۴۰۳ انجام می شود. این مراسم ساعت ۱۰ صبح، در حسینیه امام خمینی (ره) و با حضور مقامات کشوری و لشکری، رؤسا و اساتید حوزه و دانشگاه، نمایندگان اصناف مختلف، جمعی از خانواده‌های معظم شهدا و سفرای مقیم در تهران برگزار خواهد شد. با توجه به اینکه بر اساس قانون انتخابات دوره ۴ ساله ریاست جمهوری از زمان تنفیذ حکم رئیس جمهوری توسط رهبر انقلاب آغاز می‌شود، تا روز تنفیذ معاون اول رئیس جمهور مدیریت قوه مجریه را بر عهده دارد.

سرپرست وزارت خارجه:

بخش زیادی از دارایی‌های ایران در سایر کشورها آزاد شد

باقری گفت: تاکید بر چند جانبه‌گرایی، مذاکرات رفع تحریم، همکاری با اولویت همسایگی، موضوعات مهم در سیاست خارجی دولت سیزدهم بود. علی باقری سرپرست وزارت خارجه درباره اولویت های سیاست خارجی دولت سیزدهم بیان کرد: در این دولت دارایی‌های ما که در خارج از کشور بود، آزاد شد و مورد استفاده قرار گرفت. سرپرست وزارت خارجه افزود: در کشورهای منطقه و خارج از منطقه مسئله آزادسازی دارایی‌های کشورمان همواره در دستور کار جمهوری اسلامی ایران بوده است.

حضور فرستاده ویژه رئیس جمهور چین در مراسم تحلیف پزشکیان

سخنگوی وزارت امور خارجه چین از سفر فرستاده ویژه رئیس جمهور این کشور در مراسم تحلیف مسعود پزشکیان رئیس جمهور منتخب کشورمان خبر داد. مائو نینگ، سخنگوی وزارت امور خارجه چین اعلام کرد: به دعوت دولت جمهوری اسلامی ایران، ۳۰ ژوئیه (۹ مرداد)، پنگ چینگ هوا، فرستاده ویژه رئیس جمهور شی جین پینگ و نایب رئیس کمیته دائمی مجلس ملی نمایندگان خلق چین، در مراسم تحلیف مسعود پزشکیان رئیس جمهور ایران شرکت خواهد کرد.

چین:

ناتو از درگیری اوکراین نفع می برد

سخنگوی وزارت دفاع چین گفت، کشورهای عضو ناتو از درگیری اوکراین نفع می برند. «ژانگ شیائوگانگ» سخنگوی وزارت دفاع چین در پاسخ به اعلامیه کشورهای عضو ناتو در نشست اخیر در واشنگتن که «پکن حمایت کننده جدی جنگ روسیه علیه اوکراین است»، گفت: «این بیانیه پر از اشتباه و بی پایه و اساس است.» به نقل از شبکه خبری راشاتودی، این مقام مسئول وزارت دفاع چین همچنین افزود: «هم پیمانان ناتو به رهبری ایالات متحده همچنان بر آتش دامن می‌زنند و از جنگ سود می‌برند. ناتو باید به جای اینکه تقصیرها را به گردن چین بیاندازد، به خودش فکر کند.» وی خاطرنشان کرد: «این ائتلاف غربی بر تمامی درگیری‌ها در سراسر جهان دامن می‌زند.»

پیام مشترک آمریکایی‌ها به نتانیاهو:

جنگ غزه را تمام کن!

نخست وزیر رژیم صهیونیستی اخیرا به امید کسب حمایت نظامی تمام عیار و افزایش اعتبار داخلی خود به آمریکا رفت و با رهبران ارشد احزاب برجسته این کشور دیدار داشت، اما در تمامی این دیدارها یک پیام مشترک دریافت کرد. رسانه آمریکایی در مقاله‌ای گزارش داد، گرچه «بنیامین نتانیاهو» نخست وزیر رژیم صهیونیستی در سفر اخیر خود از سوی برخی از مقامات ارشد واشنگتن مورد استقبال قرار گرفت و دیدارهای مهمی با رهبران کنونی و گذشته آمریکا داشت، اما پیام مشترکی که در تمامی این دیدارها دریافت کرد، این بود که جنگ غزه باید تمام شود. به گزارش وال استریت ژورنال، نتانیاهو که برای به دست آوردن حمایت کاخ سفید و تقویت موقعیت داخلی خود به آمریکا سفر کرد، با «کامالا هریس» معاون رئیس جمهور آمریکا و نامزد احتمالی حزب دموکرات در انتخابات ۲۰۲۴ دیدار کرد. هریس پس از این دیدار به خبرنگاران گفت به نتانیاهو تأکید کرده که توافق آتش بس غزه باید پایان یابد تا رنجی که گریبان مردم فلسطین را گرفته متوقف شود.

رئیس سازمان هواپیمایی کشورخبر داد:

ورود ۱۰۰ فروند هواپیما به ناوگان هوایی کشور

رئیس سازمان هواپیمایی کشور گفت: در دولت سیزدهم به خودکفایی کامل در تعمیرات هواپیما رسیده ایم به طوری که دیگر هیچ یک از قطعات هواپیما به خارج از کشور برای تعمیر اعزام نمی‌شود.
محمد محمدی بخش رئیس سازمان هواپیمایی کشور در مراسم افتتاح پروژه‌های وزارت راه وشهرسازی با بیان اینکه در کمتر از دوسال باتوجه به درخواست کشورهای همسایه مبنی بر ایجاد ظرفیت برای پروازهای بین المللی در شهرهای شمالی کشور اقدام به راه اندازی فرودگاه رامسر در شمال کشور کرده ایم گفت: در حال حاضر در فرودگاه رامسر و فرودگاه سازی ظرفیت پروازهای بین المللی افزایش یافته است و امکان نشست وبرخاست هواپیمایی ایرباس ۳۲۰ و بوینگ ۷۵۰ فراهم شده است.
وی ادامه داد: توسعه ترمینال برای انجام پروازهای داخلی و خارجی و انجام پروازهای عتبات از ۲۱ فرودگاه کشور فراهم شده است و امروز ظرفیت دوبرابری برای پروازهای اربعین ایجاد شده است به طوری که ۶۰۰ هزار مسافر قابلیت جابه جایی از فرودگاه‌های کشور را دارند. او با بیان اینکه در زمانی که دولت سیزدهم وارد کار شد شرایط پروازی کشور در نازل‌ترین حد ممکن بود به طوری که از ۱۳ هواپیمای برجامی خریداری شده تنها ۳ هواپیما فعالیت نمی‌کردند. همچنین از ۳۳۰ هواپیما موجود در کشور ۱۱۲ هواپیما با بازه سنی دو تا ۳۰ سال زمین گیر بودند و ۳۷ هواپیما هم دیگر قابلیت برگشت نداشتند. محمدی بخش اظهار کرد: امروز با افتخار اعلام میکنیم که هیچ یک از قطعات هواپیما حتی موتور هواپیما برای تعمیر به خارج از کشور ارسال نمی‌شود و ما در شدیدترین تحریم‌های موجود هیچ نیازی به ارسال قطعات برای تعمیر به خارج از کشور نداریم.

خبر ویژه

گزارش

۲ چالش مهم گفتمان اقتصادی دولت چهاردهم

در روزهای اخیر شاهد گمانه زنی های مختلف با محوریت اعضای احتمالی کابینه دولت چهاردهم بوده‌ایم. در این راستا، تحلیل و تفسیرهای مختلفی درباره اعضای کابینه، دستورکارهای مهم ومحوری ودر عین راهکارهای احتمالی دولت مسعود پزشکیان، رئیس جمهور منتخب برای مواجهه با مشکلات کشور مطرح می شود. با وجود این، کمتر کسی تردید دارد اصلی‌ترین دستورکار و اولویت دولت چهاردهم، ساماندهی به وضعیت اقتصادی و معیشتی مردم کشورمان است.
اقتصاد ایران در سال های اخیر تحت تأثیر فشار تحریم های خارجی و در عین حال برخی مشکلات ساختاری و سوءمدیریت داخلی، با مشکلات جدی وعدیده‌ای دست به گریبان بوده است. این موضوع یکی از عینی‌ترین نمودهای خود را در قالب افزایش نرخ تورم و سخت تر شدن زندگی برای طیف های قابل توجهی از مردم کشورمان به نمایش گذاشته است.
از این رو، عجیب نبود در بحبوحه انتخابات ریاست جمهوری شاهد بودیم شمار قابل ملاحظه‌ای از هموطنانمان در قالب نظرسنجی های مختلف به این موضوع پرداختند که مشکلات اقتصادی و بهبود وضعیت معیشتی، اصلی ترین چالش و مشکلاتی هستند که با آن دست و پنجه نرم می کنند والبته توقع دارند دولت جدید نیز بر حلِ آن ها متمرکز باشد.
باید توجه کرد، دولت چهاردهم در حوزه فعالیت و دستورکارهای اقتصادی خود با دو چالش مهم مواجه است که باید آن ها را به نحوی جدی مد نظر داشته باشد.
نخست، اینکه دولت چهاردهم باید تصویر روشنی را درباره گفتمان اقتصادی خود ارائه کند. به بیان ساده تر، بیش از طرح شعارهای کلی وترسیم چشم اندازهای کل گرایانه برای آینده، گفتمان اقتصادی روشن و مشخص اهمیت دارد. برای مخاطب قرار دادن مشکلات و چالش های اقتصادی، بیش از شعار به برنامه نیاز است و برنامه نیز از مجرای گفتمانی خاص امکان بروز و ظهور می یابد.
از این رو، دولت چهاردهم بایستی جنس گفتمان اقتصادی خود را مشخص و تا جای ممکن سعی کند این گفتمان، گفتمانی فراگیر و نه بسته و محدود به افراد و جریان هایی خاص باشد؛ کما اینکه مشکلات اقتصادی ایرانِ امروز نیز صرفاً با همکاری همه طیف و جریان های سیاسی کشور به نحوی مؤثر مخاطب قرار خواهد گرفت و در این رابطه به همکاری و وحدت همه نیاز هست.
دوم، اینکه دولت چهاردهم با برخی مشکلات فوری در حوزه گفتمان اقتصادی ورویکردهایش مواجه است. نرخ تورم در کشورمان همچنان بالاست و از همه مهم‌تر اینکه سرمایه اجتماعی دولت در سال های اخیر به واسطه برخی سوءمدیریت ها در قالب دولت های مختلف تا حدی کاهش یافته است.
از این رو، تمرکز دولت چهاردهم در وهله نخست بایست معطوف به کُند کردن سرعت رشد تورم و در عین حال، تلاش برای احیای سرمایه اجتماعی دولت به ویژه در حوزه حکمرانی اقتصادی کشور باشد. اگر این دو دستورکار به نحوی جدی عملیاتی شوند و موفق باشند، دولت چهاردهم در ادامه راه می تواند طرح و برنامه های کلان تر خود را نیز عملیاتی و دستاوردسازی های قابل توجهی را در عرصه اقتصادی کشورمان ثبت کند.
مشکلات کنونی اقتصاد کشورمان در سه سطح کوتاه مدت، میان مدت وبلند مدت قرار دارند. تردیدی نیست برای مخاطب قرار دادن مشکلات کوتاه مدت، نباید تفکر و راه حل های بلند مدت داشت. در حقیقت، برای هر میزان از مشکلات باید در همان میزان ارائه پاسخ کرد.
موضوعی که موجب خواهد شد اصلِ مشکلات به نحوی جدی مخاطب قرار گیرد و می تواند وحدت و انسجام داخلی و در عین حال، سرمایه اجتماعی جریان حکمرانی در کشورمان را به واسطه اتخاذ سیاست های کارا و مؤثر، تا حد زیادی تقویت کند. فراموش نکنیم، مردم باید طعم شیرین سیاست های اقتصادی مؤثر دولت را بچشند. موضوعاتی که در نهایت در راستای منافع ملی قرار دارند و قوی تر شدن بیش از پیش کشورمان را به دنبال خواهند داشت.

گزارش «اسکناس» از تبعات کوچک‌سازی مسکن

انهدام، سرانجام ساخت مسکن‌های کوچک

ضرب المثل چهار دیواری اختیاری، دقیقاً برای زمانی که بود مردم خانه‌های بزرگی داشتند که زیست در آن خانه‌ها برای بسیاری از افراد مشکلاتی را به همراه نداشت. امروز تجربه زندگی در واحدهای آپارتمانی کوچک نشان داده که سختی‌های این سبک خانه‌سازی بیشتر از مزایای آن شده است. کما اینکه کوچک شدن خانه‌ها در عمل به خانه‌دار شدن مردم نیز کمکی نکرده است. به عقیده عباس جهانبخش، کارشناس مسکن ساخت مسکن‌های کوچک برعکس توجیهاتی از قبیل ایجاد فرصت برای خانه‌دار شدن طبقات متوسط و پایین جامعه، تنها فرصت سوداگری را در این بازار بیشتر کرده تا سرمایه‌های خُرد مردم را سوداگران جذب کنند.

■ **مسکن کوچک نتیجه نگاه نولیبرالیسم است**

عباس جهانبخش عضو هیئت علمی دانشگاه هنر و معماری اصفهان درباره راهکار کوچک‌سازی مسکن به عنوان یکی از روش‌های برون‌رفت از بحران مسکن اظهار کرد: «کوچک‌سازی مسکن یک عقبه بزرگ اقتصاد سیاسی دارد و از نگاه نولیبرالیسم منشأ می‌شود. در این نگاه چون خانواده یک رکن بازار است، پس باید به نفع آن نیز کوچک شود. در نتیجه خانواده کوچک، خانه نیز کوچک شده تا کارهایی مانند نگهداری از کودکان و آشپزی از آن گرفته می‌شود تا (GDP) رشد کند. با توجه به این نگاه، کوچک کردن مسکن موجه است. اما اصل ۱۰ قانون اساسی تاکید دارد که سلول اصلی جامعه ایرانی خانواده است. از سوی دیگر، اگر واحد مولد اقتصادی را نیز خانواده و مشاغل خانگی در نظر بگیریم، به سمت خانه‌های کوچک مقیاس نخواهیم رفت. حتی اگر مساحت زیربنایی مسکن کوچک باشد، باید مساحت زمین به حدی باشد که امکان رشد خانواده برای حیات اقتصادی و اجتماعی فراهم شود.»

■ **انهدام، سرانجام ساخت مسکن‌های کوچک در سایر کشورها**

او در خصوص طرح «پاک» توضیح داد: «در زمان آقای آخوندی طرحی به عنوان «پاک» مطرح شد که مخفف پس انداز کن، انبوه‌سازی کن، کوچک‌سازی کن است. این شیوه کوچک‌سازی و انبوه‌سازی مخل خانواده است و جدایی‌گزینی طبقاتی در شهر را به همراه دارد. اگر مسکن اجتماعی و پروژه‌های کوچک‌سازی در ایران مانند کشورهایی مثل آمریکا با هم درآمیزد، ایران نیز دچار مشکلات مسکن پر وئیت آیگو می‌شود. پروژه‌ای که در نهایت کشورهای مختلف را مجبور به انهدام همان مسکن‌های اجتماعی کوچک و بی‌کیفیت کرد.»

■ **کوچک‌سازی گران کننده شهر**

این کارشناس مسکن درمورد تأثیر کوچک‌سازی مسکن وگران شدن شهرها توضیح داد: «واقعیت این است که هر کالای مصرفی که به کالای سوداگری تبدیل شود، آن کالا افزایش قیمت را به همراه دارد. مخصوصاً در نظام‌های اقتصادی که عادت به تولید غیر مولد و مکانیزم‌های سوداگرانه کرده‌اند، سوداگری بیشتر نیز وجود دارد. به عنوان مثال فروش متری مسکن و بردن آن در بورس اینطور توجیه می‌شود که یک کارگر توان خرید مسکن را ندارد. در نتیجه با این روش می‌تواند سالی یک متر از مسکن را خریده و در نهایت چند سال یک مسکن کامل را در اختیار داشته باشد. حقیقت آن است که این اتفاق هرگز رخ نمی‌دهد زیرا، با جذب سرمایه خُرد در حوزه مسکن به صورت عملی سوداگری وارد این حوزه می‌شود. به بیان ساده‌تر کارگری که امسال یک متر خانه می‌خرد، چون در سال آینده مسکن تبدیل به کالای سوداگری شده، تنها توان خرید نیم متر آن را دارد و به همین صورت از توان خرید طبقات پایین جامعه کم می‌شود.»
جهان‌بخش در ادامه افزود: «باید کاری کرد که مسکن و زمین از کالای سوداگری خارج و تبدیل به کالای مصرفی شوند. حتی در کشورهای غربی که مهد تفکر لیبرالیستی و نولیبرالیستی هستند، نمی‌گذارند مسکن به کالای سوداگری تبدیل شود. زیرا این کشورها فهمیده‌اند مردم بدون زمین و مسکن نمی‌توانند زندگی کنند. پس زمین و مسکن یک کالای ضروری هستند که جایگزین دیگری ندارند. از سوی دیگر، به علت آنکه زمین و مسکن فاسد یا دزدیده نمی‌شوند و جابه‌جایی ندارند، برای سوداگران نیز جذابیت دارند. بنابراین نباید با برنامه‌هایی از قبیل عرضه مسکن در بورس و کوچک‌سازی فرصتی را برای سوداگران ایجاد کرد. پس می‌توان گفت، این نوع برنامه‌ها امکان صاحب خانه‌دار شدن را برای طبقات خُرد و سرمایه‌های کم سخت می‌کند.»

■ **اخذ مالیات راه مبارزه با سوداگری زمین و مسکن**

جهانبخش با بیان اینکه بهترین روش برای خروج از بحران مسکن عرضه زمین است، اظهار کرد: «عرضه زمین مناسب‌ترین روش برای گذر از بحران مسکن است. پس در نتیجه باید بر خلاف این سال‌ها که زمین احتکار شده است، آن را به مردم عرضه کرد. از سوی دیگر، باید با راهکارهایی مانند (LVT) یا مالیات بر ارزش زمین از ایجاد فضای سوداگری برای این کالا جلوگیری کرد. متأسفانه این نوع مالیات هنوز در ایران وجود ندارد. به بیان ساده، در این سال‌ها زمین که باید به مردم عرضه می‌شد، به احتکار درآمد و مدیریت این سرمایه رها شد. در نتیجه به سمت سوداگری رفته است. جمع این ۲ سیاست نیز به ضرر طبقه متوسط و پایین جامعه درآمده است.»

■ **دولت تنها به قانون عمل کند**

او درباره تأثیر برخی از افراد مؤثر در حوزه مسکن که در ستاد انتخابات رئیس جمهور منتخب حضور داشتند، توضیح داد: «آقای پزشکیان در تبلیغات انتخاباتی تاکید بر توجه به اسناد بالادستی و قوانین داشتند. از سوی دیگر، ما جزو معدود کشورهایی هستیم که در قانون اساسی تأمین مسکن برعهده دولت نهاده شده است. بنابراین دولت باید طبق اسناد بالادستی مانند قانون اساسی، قانون جهش تولید مسکن و قانون حمایت از تولید و عرضه مسکن عمل کند. از سوی دیگر، براساس اصل ۳۱ قانون اساسی نیز دولت تنها وظیفه تصدی‌گری برای ساخت مسکن دارد و لازم است تنها نقش ناظر را ایفا کند.»

در گفت وگو با کارشناس اقتصادی مطرح شد:

«مولد سازی دارایی‌های دولت» راهی برای جلوگیری از فساد اقتصادی

مولدسازی در یک تعریف خیلی ساده به این معناست که قفل سرمایه بیکار و یا کم‌کار درون اموال غیرمنقول دولت به نفع موقعیت‌های بهتر و پروژه‌ها و سرمایه‌گذاری‌های ارجح نسبت به دارایی‌های فعلی، باز شود.
طبق بررسی‌ها، مصوبه مولدسازی دارایی‌های دولت در جلسه شصت و هفتم شورای عالی هماهنگی اقتصادی سران قوا در سال ۱۳۹۹ تصویب شد و این مصوبه در ۲۱ آبان سال ۱۴۰۱ به تأیید رهبر معظم انقلاب رسید و بر پایه این مصوبه، معاون اول رئیس جمهور، وزیر کشور، وزیر امور اقتصادی و دارایی، وزیر راه و شهرسازی، رئیس سازمان مدیریت و برنامه‌ریزی، نماینده رئیس مجلس شورای اسلامی و نماینده رئیس قوه قضائیه، هفت عضو هیأت عالی مولدسازی هستند و وزارت امور اقتصادی و دارایی نیز مجری مصوبات این هیأت است و بر اجرای طرح مولدسازی اموال مازاد دولتی از تأیید مازاد بودن تا تعیین قیمت پایه و نهایی نظارت دارد. البته در مسیر اجرای این مصوبه که به نوعی به افزایش بهره‌وری املاک و اموال مازاد دولتی منتهی می‌شود، موانع و مشکلاتی نیز وجود دارد که از مهمترین آنها می‌توان به نبود آمار کامل و دقیق از تعداد اموال و املاک دولتی و خودداری برخی دستگاه‌ها از اعلام اموال خودشان به ویژه اموال مازاد اشاره کرد.
اموال منقول و غیرمنقول در اختیار تمامی دستگاه‌های اجرایی که در راستای وظایف ذاتی دستگاه استفاده نمی‌شود و توسط دستگاه‌های اجرایی و یا کارگروه ملی یا استانی و یا وزارت امور اقتصادی و دارایی و واحدهای استانی آن مازاد تشخیص داده شود، اموال مازاد محسوب می‌شود. دولت سیزدهم با طرح «مولد سازی دارایی‌های دولت» راهی را برای عدم تکرار مشکلات پیش آمده در دوران اجرای سیاست‌های کلی اصل ۴۴ و نیز جلوگیری از فسادهای ناشی از روند اجرای نادرست و تعابیر و تفاسیر نادرست در مرحله اجرا تعریف کرد تا بتواند در شرایط که کشور با مشکلات متعددی به خصوص اشتغال و تولید مواجه بود با نظارت درست و مناسب بتواند بر بنگاه‌داری بانک‌ها و سایر نهادهای دولتی و حاکمیتی خط پایانی ترسیم و راهکار مناسبی برای آیندگان در این زمینه طراحی کرد.
به طور کلی، بخش مهمی از درآمدهای ناشی از مولدسازی به جای آنکه صرف تأمین منابع دولت شود، صرف پشتیبانی طرح‌های عمرانی و پیمانکاران خواهد شد، بنابراین دولت اساساً نگاه اینکه تأمین هزینه‌های جاری خود از طریق منابع مولدسازی را داشته باشد، ندارد.

■ **کارشناس اقتصادی کشور در مورد مولدسازی دارایی‌های دولت چه می‌گوید؟**

در این راستا آرمان خالقی، کارشناس اقتصادی در این باره اظهار کرد: در مولدسازی دارایی‌ها، اموال مازاد دولت که بهره‌برداری نشده و فقط هزینه بر بود برای اینکه تبدیل به سرمایه‌های مولد شوند و بهره‌وری بالایی داشته باشند در مسیر مولدسازی قرار گرفت.
وی افزود: در گذشته در سازمان خصوصی سازی نیز تصمیم بر همین بوده تا جایی که اصل ۴۴ قانون اساسی قانون بر همین مبنا پایه گذاری شد و بنا شد بخشی از اموال دولتی که مازاد است و قرار نیست دولت در نقش بنگاه دار، شرکت دار و یا تاجر ظاهر شود، به شرکت‌های خصوصی واگذار شود.
کارشناس اقتصادی عنوان کرد: پس از گذشت حدود ۲۰ سال از این قانون نتایج حاکی از آن است که موفقیت زیادی نداشته است، به صورتی که شرکت‌های دولتی به شبه خصوصی یا شبه دولتی‌ها واگذار شدند اما در بهره‌وری آنها اثر خاصی نداشته چرا که نوع مدیریت شرکت در بهره‌ور شدن بنگاه اقتصادی تحت مالکیت دولت بسیار مؤثر است اما مدیریت این شرکت‌ها ناپایدار یا بدون برنامه با نیروی انسانی مازاد و غیر چابک بوده که باعث زیان شدند.

■ **دولت سیزدهم در مبارزه با فساد تاکید زیادی داشت**

خالقی با اشاره به اینکه دولت سیزدهم در مبارزه با فساد تاکید زیادی داشت، ادامه داد: زمانی که مقرر شد واگذاری اموال دولت حتماً انجام شود اسم جدیدی به نام «مولدسازی» برای آن انتخاب شد. در مولدسازی املاک و اموال دیگری بجز شرکت‌ها نیز در نظر گرفته شده است. اما سوال اینجاست که املاک به چه نحوی واگذار شود؟ عایدی آن برای کشور چیست؟ وی تصریح کرد: مولد شدن به این معنی نیست که ملکی به فروش برسد و پول آن را خرج امورات روزمره شود چرا که سرمایه ملی از بین می‌رود. اگر قرار است این اموال تبدیل به سرمایه مولد شود باید در بورس عرضه شود یا به سرمایه گذاری‌های زیربنایی و شرکت‌های مادر تخصصی اختصاص داده شود که متأسفانه در این قسمت خیلی موفق عمل نشده و باید در نظر داشت که بازار کشور هم کشش کافی را ندارد. کارشناس اقتصادی اظهار کرد: اتفاق مهم این است که دولت در واگذاری به شرکت‌های خصوصی بعضی از قراردادهای خصوصی سازی را فسخ کرده و یک فضای بی اعتمادی از سمت شرکت‌های خصوصی نسبت به دولت و قراردادها به وجود آمد، به صورتی که دیگر قراردادهای دولت اعتبار کافی برای شرکت‌ها را ندارد. خالقی در پایان خاطرنشان کرد: در مولدسازی نیز همین شرایط خواهد بود و شرکت‌ها می‌گویند من اموال دولت را می‌خرم اما چه تضمینی وجود خواهد داشت که این قراردادها فسخ نشود؟ که امیدواریم در دولت چهاردهم تحولات اساسی در این حوزه صورت پذیرد.

گفت وگو

در گفت وگو با عضو کمیسیون عمران مجلس مطرح شد؛

لزوم پایبندی دولت چهاردهم به تکمیل طرح‌های مسکن باقی‌مانده

یکی از اقدامات مهم دولت در حوزه مسکن در دو دهه‌ی اخیر، طرح مسکن مهر بود که از سال ۱۳۸۴ کلید خورد. علی رغم اینکه این طرح، گام خوبی در مسیر خانه‌دار شدن تعداد زیادی از هم‌وطنان برداشته است؛ طبق آمار رسمی همچنان پس از گذشت بیست سال صدهزار نفر از شهروندان، در انتظار تکمیل پروژه‌ی مسکن مهر خود هستند و گزارش‌ها می‌گوید برخی از این واحدها هنوز در حد سازه فلزی هستند. از طرفی طرح نهضت ملی مسکن که در دوره شهید رئیسی پایه‌گذاری شد نیز تعهداتی از جانب دولت نسبت به تأمین مسکن مردم ایجاد کرده است و تغییر ناگهانی دولت در میانه راه این طرح، سرنوشت تکمیل خانه‌های مردم را در هاله‌ای از ابهام رها کرده است. در چنین شرایطی است که عموم مردم می‌خواهند بدانند دولت چهاردهم قرار است چه سیاست‌هایی را در قبال طرح‌های مسکن مهر و نهضت ملی مسکن به کار ببندد و در دولت جدید تکلیف خانه‌های مردم چه خواهد شد.

■ **دولت چهاردهم موظف به تکمیل طرح نهضت ملی مسکن است**

محمد منان رئیسی، عضو کمیسیون عمران مجلس، و از لزوم پایبندی دولت چهاردهم به وعده‌های مسکن دولت‌های پیشین خبر داد. او در پاسخ به سوالی مبنی بر نگرانی مردم از عاقبت خانه‌های خود گفت: از آنجا که طرح‌های قبلی همگی جزو تعهدات دولت‌ها بوده است، دولت‌های بعدی از جمله دولت چهاردهم موظف و مکلف هستند تا این پروژه‌ها را بطور جدی پیگیری کنند. بنابراین جای نگرانی نیست و دولت جدید طبق قانون مکلف به تکمیل این طرح‌ها و تحویل خانه‌های مردم است.

■ **۵ برابر مساحت تهران به ظرفیت سکونتگاهی کشور اضافه می‌شود**

رئیسی در ادامه با اشاره به لزوم اجرای قانون برنامه هفتم توسعه برای افزایش ظرفیت سکونتگاهی کشور گفت: واگذاری زمین و افزایش محدوده سکونتگاه‌ها از اصول سیاست‌های مطرح شده در برنامه هفتم پیشرفت کشور است. در برنامه هفتم توسعه مصوب شده است که ۰٫۲ درصد به مجموع اراضی ظرفیت سکونتگاهی کشور افزوده شود. این مقدار حدوداً معادل ۳۳۰ هزار هکتار است. برای درک بهتر این مقدار باید گفت که این مقدار حدوداً ۵ برابر مساحت کل کلان شهر تهران و حدوداً معادل ۲۵ برابر کل کلان شهر قم است.

■ **۸۰ درصد قیمت مسکن، بر دوش زمین**

منان رئیسی ضمن اشاره به این موضوع که تحقق این امر تأثیر قابل توجهی روی شکسته شدن قیمت زمین و به تبع آن مسکن خواهد داشت؛ توضیح داد: طبق آمارهای رسمی که اخیراً اعلام شده، قیمت متوسط هر متر مربع مسکن در تهران نزدیک به ۱۰۰ میلیون تومان است. درحالی‌که ساخت هر متر مربع در سطح متوسط، حدوداً معادل ۱۵ میلیون تومان می‌شود. حال در نظر بگیرید از ۱۵ میلیون تا ۱۰۰ میلیون تومان چقدر اختلاف است. این بدین معناست که ۸۰ الی ۸۵ درصد قیمت تمام شده‌ای که به دست مصرف‌کننده می‌رسد، نه هزینه‌ی ساخت است و نه هزینه‌ی خدمات و نه مصالح. این هزینه مربوط به قیمت گزاف زمین است.

■ **انحصار زمین عامل شیب تند تورم زمین**

این عضو کمیسیون عمران مجلس در خصوص تورم زمین گفت: آمارهای رسمی نشان می‌دهد که شیب صعودی تورم زمین از شیب تورم مسکن و تورم عمومی کشور، بسیار تندتر است. درحالیکه مسکن باید نقشی مؤثر در راستای پیشرفت اقتصاد کشور ایفا کند، درحال حاضر، خود به موتور پیشران تورم تبدیل شده است. امروز در برخی کلان شهرها شاهد آن هستیم که ۵۰ الی ۷۰ درصد سبد هزینه‌های خانوار را هزینه مسکن تشکیل داده است.
رئیسی در ادامه در توضیح چرایی شیب تند تورم زمین نسبت به تورم عمومی توضیح داد: دلیلِ این اتفاق، بکارگیری سیاست‌های نادرست در مدیریت زمین است. زمین باید عرضه بشود تا شاهد جهش تولید باشیم. به تبع جهش تولید در بازار مسکن، بازار رسته‌های شغلی دیگر نیز دچار تحول و جهش می‌شوند. این اتفاق در امتداد توجه خاص مقام معظم رهبری به امر جهش تولید است؛ چرا که مسکن می‌تواند بستر خوبی برای جهش تولید در بسیاری از عرصه‌های شغلی باشد.

خبر ویژه

اپراتور هوشمند انرژی دانش‌بنیان‌ها راه حلی برای رفع کمبود برق

در حالی که کشور امسال حدود ۱۵ هزار مگاوات کمبود برق دارد و برای ساخت نیروگاه جدید نیز با احتساب ساخت توربین گازی و بخاری، در مجموع ۵ تا ۷ سال مورد نیاز است، یکی از شرکت‌های دانش‌بنیان روش‌های نوینی مبتنی بر هوش مصنوعی را معرفی کرده که علاوه بر آنکه صرفه‌جویی بیش از ۱۰۰۰۰ مگاواتی در مصارف برق را به همراه دارد، درآمدی معادل ۱۰۰ هزار میلیارد تومان در سال را ایجاد می‌کند. دکتر سعید اکبریان، رئیس هیات مدیره شرکت دانش‌بنیان مستقر در مرکز رشد دانشگاه صنعتی شریف در گفت‌وگو با ایسنا، گفت: امروزه مصرف بی رویه انرژی در کشور به بحران فزاینده تبدیل شده است و این در شرایطی است که سرمایه‌گذاری در تولید برق هزینه بسیار زیادی دارد و از سوی دیگر استفاده بیش از اندازه از سوخت‌های فسیلی می‌تواند دردسرهایی مثل آلودگی هوا را نیز ایجاد کند. وی با بیان اینکه لزوم صرفه‌جویی و مدیریت مصرف در روزهای داغ تابستان که شاهد قطعی برق هستیم بیش از پیش احساس می‌شود، افزود: هم اکنون نیز کمبود برق به حدی رسیده که ناچار به تعطیلی چند روزه هستیم و اگر به زودی چاره‌ای برای این کمبود اندیشه نشود، در سال‌های آینده دچار بحران‌های جدی‌تری خواهیم شد، به گونه‌ای که بنابه گفته رئیس کمیسیون انرژی اتاق بازرگانی تهران برآورد شده است که قطعی برق حدود ۱۰۰ هزار میلیارد تومان به صنعت کشور آسیب وارد می‌کند. اکبریان ادامه داد: همچنین با توجه به اینکه در سال‌های قبل عمده تولید برق وابسته به منابع گازی بوده است و از آنجا که در فصول سرما مصرف گاز برای گرمایش به پیک می‌رسد در زمستان هم مشکل تامین گاز برای نیروگاه‌های حرارتی مساله جدی است و به ناچار به علت کمبود برق ما شاهد افزایش دوباره بهای برق برای پرمصرف‌ها هستیم. بنابراین ناترازی برق در زمان پیک مصارف همواره از چالش‌های کشور بوده و این پدیده گاهی با عدم توجیه‌پذیری احداث نیروگاه برای بهره‌برداری در مدت زمان محدود ۲۵۰ تا ۳۰۰ ساعت در سال مورد تاکید قرار می‌گرفته و مبنای توجیه عملکرد نامطلوب توسعه ظرفیت نیروگاهی بوده است.

خبر ویژه

معاون وزیر نفت:

۶۰ درصد نیاز واحدهای تولیدی از محصولات پتروشیمی است

معاون وزیر نفت گفت: ۶۰ درصد نیازهای واحدهای تولیدی داخل کشور محصولات پتروشیمی داخلی است. مرتضی شاهمیرزایی گفت: کاتالیست‌ها از جمله محصولاتی هستند که در دوره جدید صنعت پتروشیمی خوشبختانه توانستیم آن را صادر کنیم، در گذشته ما بعضا خدمات فنی، مهندسی و پیمانکاری داشتیم، اما صادرات کاتالیست از شاهکارهای این دوره است. او افزود: ما در سال ۱۴۰۱ بالغ بر ۱۵۰۰ تن کاتالیست صادر کردیم که سالیانه به این رقم ۱۵ درصد افزوده می‌شود، چون ساخت کاتالیست در کشور نیاز به مواد پایه از جمله اسید سیتریک است، در تلاش هستیم نیاز کاتالیست سازهای کشور را تأمین کنیم. معاون وزیر نفت ادامه داد: امروزه بالغ بر ۹۰ ارزش بسیاری از مصنوعات بشری یا از مواد پتروشیمی است یا بعضا مواد پتروشیمی در ساخت آن دخیل است، در حال حاضر ما ۱.۵ میلیون دلار محصولات پتروشیمی را وارد می‌کنیم و طبق برآورد انجام شده حدود ۶۰ درصد نیازهای واحدهای تولیدی داخل کشور محصولات پتروشیمی داخلی است ولی از لحاظ وزنی ۸۰ درصد در داخل تولید می‌شود. در فصل زمستان صنایع گاز پایه بعضا با محدودیت مواجه هستند ولی طبق قراردادهایی که با هلدینگ‌ها امضا شد قرار بر این شد که خودشان خوراک پایدار را از میادین گازی تولید و گازشان تامین شود، خوشبختانه مراحل نهایی تخفیفات طی شد و خوراک‌های مایع تا ۱۷ درصد شامل تخفیف شدند و در بخش گاز در زمینه تکمیل زنجیره هم ۳۰ درصد تخفیف داده شده است. یکسری فرایند در گذشته تعریف شده بود و طبق پیگیری بعمل آمده قرار شد که هلدینگ داران تا ۴۰ درصد سود سالیانه خود را باید به پروژه تخصیص دهند و این‌ها می‌توانند از تمامی معافیت و تخفیف‌ها برخوردار باشند.

وزارت نیرو برای تامین برق پایدار چه اقدام‌هایی انجام داد؟

تلاش بی‌وقفه برای مبارزه با خاموشی‌ها

محمدمهدی بهرامی
گروه انرژی

این روزها که گرمای هوا ناشی از استقرار گنبد حرارتی در منطقه غرب آسیا امان شبکه‌های برق برخی کشورها را بریده است کشور ما از این نظر با مشکل جدی در اثر اقدام‌های به موقع روبرو نشده است. براین اساس وزارت نیرو تدابیر ویژه‌ای را برای حفظ پایداری شبکه برق در دستور کار قرار داده است که شامل تولید حداکثری برق در بخش نیروگاهی و تلاش برای کاهش مصرف برق در بخش‌های غیرمولد است. وزارت نیرو از پاییز سال گذشته اقدام به تدوین ۱۸۰ برنامه عملیاتی برای پشت سر گذاشتن تابستان بدون خاموشی کرد. جدا از برنامه‌ریزی ۱۸۰ اقدام راهبردی توسط وزارت نیرو به منظور عبور موفق از اوج بار سال جاری که ابتدای پاییز سال گذشته اجرایی شد، در روزهای گذشته نیز هم‌زمان با افزایش

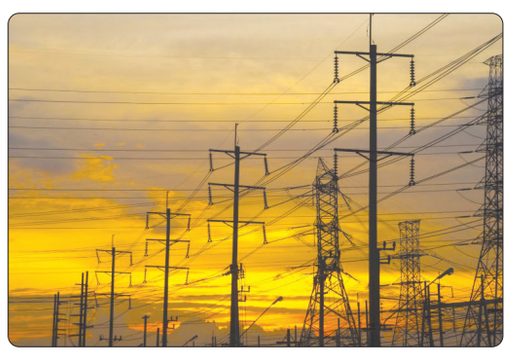

شدید دما، جلسه‌های متعددی در دستور کار قرار گرفت تا ضمن بهره‌برداری حداکثری از همه ظرفیت‌های نیروگاهی، همچنین میزان مصرف برق در بخش‌های مختلف به‌گونه‌ای مدیریت شود تا مشکلی در زمینه پایداری شبکه سراسری ایجاد نشود. طبق اعلام وزارت نیرو صبح روز شنبه و جمعه هفته گذشته جلسه‌های فوق‌العاده‌ای با حضور وزیر نیرو و مدیران ارشد صنعت برق در مرکز دیسپاچینگ ملی و شرکت توانیر برگزار شد و در این جلسه‌ها پس از پیگیری آخرین وضعیت تولید برق در واحدهای نیروگاهی همچنین نسبت به اتخاذ تدابیر ویژه برای بخش‌های مختلف مصرفی اقدام شد. در جلسه روز شنبه و به‌عنوان نمونه برای روز سه‌شنبه هفته گذشته، پیش‌بینی رسیدن تقاضای مصرف برق به ۷۸ هزار و ۵۰۰ مگاوات مطرح شد که در مقام عمل این عدد به ۷۸ هزار و ۱۰۶ رسید و با پیش‌بینی صورت گرفته فاصله اندکی داشت. وزیر نیرو در جلسه روز شنبه هفته گذشته به‌صورت موردی وضعیت تولید نیروگاه‌های مختلف کشور را پیگیری کرد و در خصوص برخی واحدهای در حال تعمیر دستور ویژه برای حل سریع مشکل و افزوده شدن به شبکه را صادر کرد. علی اکبر محرابیان همچنین در جلسه جمعه که با هدف ایجاد آمادگی هر چه بیشتر برای تأمین برق هفته جاری برگزار شد، دستور هفته گذشته را پیگیری کرد و در مورد استقرار گروه‌های واکنش سریع در مناطق حساس و آسیب‌پذیر شبکه توزیع و انتقال برق دستور دارد.

در حال حاضر ظرفیت تولید عملی نیروگاه‌های کشور نسبت به سال گذشته چیزی حدود ۳.۵ درصد افزایش پیدا کرده است. به‌عنوان نمونه در حالی که میزان ظرفیت تولید تجمعی برق حرارتی تا ۳۱ تیرماه سال گذشته ۱۱۸ میلیون و ۱۳۴ هزار مگاوات ساعت بود، این رقم در مدت مشابه سال جاری با بیش از ۲ میلیون مگاوات ساعت افزایش به ۱۲۰ میلیون و ۸۷۷ هزار مگاوات ساعت رسید. افزایش ظرفیت تولید برق در یک سال اخیر در حالی است که به‌واسطه افزایش شدید دمای هوا در روزهای اوج بار، میزان مصرف برق کشور به‌صورت کلی ۸ درصد و در بخش خانگی تا ۱۵ درصد افزایش یافته است.

با توجه به اینکه حفظ پایداری برق و کاهش ناترازی در شرایط کنونی تابعی از میزان مصرف برق به‌ویژه در بخش‌های غیرمولد است، در بخش دیگری از جلسه مورد اشاره، آخرین اقدامات و برنامه‌های دستور کار برای مدیریت مصرف در بخش‌های مختلف به‌ویژه در بخش‌های غیرمولد مورد تأکید قرار گرفت.

خبر روز

هر درجه دمای بالای ۴۰ درجه ۵ درصد مصرف آب را افزایش می دهد

در حال سپری کردن گرم‌ترین روزهای سال هستیم، مصرف برق به مرز هشدار رسیده است؛ اما افزایش دما تنها منجر به افزایش مصرف برق نمی‌شود و به دنبال آن مصرف آب نیز افزایش پیدا می‌کند، علی سیدزاده مدیر کل دفتر مدیریت مصرف آب شرکت آب و فاضلاب کشور در رابطه با این موضوع گفت: بر اساس آمار تولید و تجربه سال‌های گذشته چند نکته برای افزایش مصرف وجود دارد به طوری که تغییرات مصرف با رنج‌های دمایی متفاوت است. وی ادامه داد: اگر افزایش دما در فصل بهار باشد تغییرات آن بر روی مصرف آب چندان چشمگیر نیست، اما در دمای ۳۰ درجه‌ای شاهد تغییرات جزئی بر روی مصرف آب هستیم و در نهایت دمای بالای ۴۰ درجه به ازای هر درجه این تغییرات بسیار زیاد است به طوری که به ازای هر درجه بین ۲.۵ تا ۵ درصد افزایش مصرف داشته‌ایم و هر استانی که دمای بالای ۴۰ درجه داشته باشد به ازای هر درجه بین ۲.۵ تا ۵ درصد مصرف آب در آن استان افزایش پیدا می‌کند. وی در پاسخ به اینکه آیا ممکن است استانی با تنش آبی مواجه شود، خاطر نشان کرد: با توجه به اینکه هر ساله قبل از ورود به فصل گرم سال کارگروهی برای بررسی تنش تشکیل می‌شود و تمهیداتی در نظر گرفته می‌شود و با توجه به این که احتمالات بررسی شده است اقداماتی در نظر دارند که هیچ شهری با تنش آبی مواجه نشود.

جامعه

جامعه زیر ذره‌بین

معاون وزیر آموزش و پرورش:

سهم آموزش و پرورش از محل عوارض شهرداری‌ها پرداخت می‌شود

دبیر سولماز خوان / گروه جامعه

رییس سازمان مدارس و مراکز غیردولتی و توسعه مشارکت‌های مردمی در تشریح مطلب فوق گفت: هیئت وزیران در خرداد ماه سال جاری با استناد به اصل ۱۳۸ قانون اساسی و پس از بررسی و کارشناسی با پیشنهادات وزارت آموزش و پرورش درخصوص تغییر و اصلاح قانون تشکیل شوراهای آموزش و پرورش و اجرایی شدن آیین نامه ماده ۱۳ موافقت کردند. بر اساس این مصوبه؛ شهرداری‌ها موظف شدند ۳ درصد از سهم عوارض که شامل صدور پروانه ساختمانی، تراکم، عوارض بر بالکن و مستحدثات واقع در محوطه املاک، تفکیک زمین‌ها و نوسازی را از طریق شماره حساب تمرکز درآمدی نزد خزانه داری کل کشور که ادارات آموز ش و پرورش اعلام می‌کنند از مودیان دریافت کنند. احمد محمودزاده تاکید کرد: برای دریافت عوارض سهم آموزش و پرورش، ادارت متبوع موظف هستند با هماهنگی شهرداری‌ها نسبت به نصب پایانه‌های فروش (پوز) در محلی که شهرداری‌ها تعیین می‌کنند، اقدام کنند. محمودزاده به برخی ممنوعیت‌ها در این آیین نامه اشاره کرد و افزود: واریز عوارض سهم آموزش و پرورش به حساب‌های شهرداری‌ها ممنوع است. وی افزود: با توجه به مصوبه هیئت وزیران وزارت کشور نیز مکلف است در صورت وجود و استقرار سازوکار لازم در راستای تبصره‌های مربوط به قانون درآمد پایدار و هزینه شهرداری‌ها و دهیاری‌ها نسبت به ایجاد دسترسی وزارت آموزش و پرورش به سامانه الکترونیکی و دریافت گزارش‌های مالی و تفریغ بودجه عوارض اقدام کند. معاون وزیر آموزش و پرورش به انواع عوارض و سهم آموزش و پرورش در این آیین نامه اشاره کرد و افزود: در جریان بازنگری آیین نامه مذکور؛ سهم عوارض آموزش و پرورش از عوارض شهرداری شامل اصلاح پروانه ساختمانی برای بناهای جدید و حتی ساخت و سازهای غیرمجاز هم خواهد شد. وی تاکید کرد: با توجه به مصوبات هیئت وزیران در خصوص موارد مذکور؛ عواید حاصل صرف فضاهای آموزشی و پرورشی همان شهرستان/منطقه خواهد شد.

کمیت یادگیری در کشور در حال آفرینش یک فاجعه است

به صدا در آمدن زنگ خطر بی سوادی با افزایش «فقر یادگیری»

سوالی که والدین و معلمان نسل زد در چند سال اخیر خیلی زیاد از زبان آن‌ها می‌شنوند این است که «آیا تحصیل کردن واقعاً او را به موفقیت می‌رساند یا نه؟». میانگین معدل دانش‌آموزان سال ۱۳۹۸ در رشته علوم تجربی، ۱۳.۷۷ بود که در سال ۱۴۰۲ به ۱۱.۲۳ رسیده است. در رشته علوم ریاضی، میانگین معدل دانش‌آموزان سال ۱۳۹۸، ۱۳.۲۸ و در سال ۱۴۰۲، ۱۰.۷۹ است. در رشته علوم انسانی، میانگین معدل دانش‌آموزان سال ۱۳۹۸، ۱۰.۷۶ بود که در سال ۱۴۰۲ به ۸.۷۵ رسید. در رشته علوم و معارف اسلامی، میانگین معدل دانش‌آموزان سال ۱۳۹۸، ۱۲.۸۸ بود که در سال ۱۴۰۲ به ۱۰.۵۶ رسیده است. وضعیت آماری معدل در استان‌های مختلف نشان می‌دهد، جز چند استان در سایر استان‌ها میانگین معدل دانش‌آموزان ۱۰ و کمتر از ۱۰ است. اما نمی‌توان از این موضوع چشم پوشی کرد که وضعیت معدل استان‌ها تا حد زیادی منطبق با نقشه فقر کشور است. به عبارت بهتر کمیت یادگیری در حال وقوع و «فقر یادگیری» در جامعه روز به روز در حال افزایش است به گونه ای که کاهش یادگیری از سال‌های گذشته به نحو مستمر و پیش‌رونده آغاز و در حال حاضر نمودی جدی یافته است.

■ **دلیل افت چشم‌گیر معدل دانش‌آموزان چیست؟**

این افت ناگهانی در چند سال اخیر تمامی

کارشناسان حوزه آموزش، معلمان و آموزش و پرورش را به فکر فرو برده است. عده‌ی زیادی عقیده دارند این افت شدید تحصیلی ماحصل دوران کرونا و تحصیل و امتحانات آنلاین است؛ اما در حقیقت ما می‌توانیم چند علت در این خصوص بگوییم که احتمالا هرکدام به نحوی در این اتفاق نقش داشته اند. در ابتدا باید سهل یادشواری سؤالات را بررسی کنیم. سؤالات امتحانات نهایی نسبت به امتحانات داخلی معمولاً دقیق‌تر است، تمام کتاب را در برمی گیرد، شبیه کنکور است و دقت بالایی را می‌طلبد. علت دیگر این است که ما در چند سال اخیر شاهد نابرابری‌های شدیدی در آموزش و پرورش هستیم. مدارس غربال شده اند، یک دسته مدارسی داریم که اسم آن را مدارس خاص گذاشته اند و در این مدارس دانش‌آموزان با نمره‌های بالا جمع می‌شوند. معمولاً هم متعلق به خانواده‌هایی هستند که در دهک‌های بالا و دهک‌های ۹ و ۱۰ جامعه قرار دارند. یعنی هم پول‌دار و متعلق به طبقات بالاتر هستند و هم در مدارس خاصی مانند سمپاد تحصیل می‌کنند. در کنار این مدارس، مدرسه‌های دولتی فراموش شده هستند که معلم متخصص ندارد و تراکم دانش‌آموز در کلاس‌های آن بالاست و میانگین در کلاس‌ها دارد به ۳۵ نفر می‌رسد که همین روی یادگیری تأثیر گذار است. موضوع دیگری که بر تحصیل دانش‌آموزان مؤثر است، کمبود معلم متخصص است. در ابتدای سال تحصیلی ۱۴۰۲-۱۴۰۳ دیدیم که ما به معنای واقعی کمبود معلم داریم. برخی از مدارس هفته‌های اول شروع سال تحصیلی معلم نداشتند. متاسفانه سال‌ها است به طوری مستمر توان نظام آموزشی به صورتی پنهان تحلیل رفته و حالا این موضوع آشکار و خودش را نشان می‌دهد. این امر کنشگران و فعالان اجتماعی را نگران کرده است، زیرا ارزش‌های اجتماعی و فرهنگی آموزش عمومی و مدرسه‌ای در توسعه و پیشرفت جامعه بسیار تاثیرگذارند؛ از این رو این نگرانی به جا و ارزشمند است. اما باید هر چه زودتر چاره‌ای اندیشید.

رئیس سازمان وظیفه عمومی فراجا پاسخ داد؛

سربازان چقدر حقوق می‌گیرند؟

رئیس سازمان وظیفه عمومی فراجا در خصوص آخرین وضعیت حقوق دریافتی کارکنان وظیفه نیروهای مسلح و درخواست از دولت جدید مبنی بر افزایش حقوق سربازان اظهار داشت: در حال حاضر میانگین حقوق پرداختی به سربازان ۵ میلیون و ۶۰۰ هزار تومان است. سردار تقی مهری در ادامه تصریح کرد: کمترین حقوق ۴ میلیون و ۴۰۰ و بیشترین حقوق پرداختی ۱۸ میلیون تومان است که به افراد دارای شرایط خاص هم از نظر تحصیلات و هم عائله بیشتر تحت تکلف، تعلق می‌گیرد وی در خصوص افزایش حقوق سربازان، خطاب به نمایندگان مجلس و دولت جدید اظهار داشت: همینجا از مجلس شورای اسلامی خصوصا نمایندگان مجلس که حساسیت در خصوص خدمت سربازی دارند و همچنین از دولت جدید، تقاضا دارم که برابر ماده ۴۹ قانون خدمت وظیفه عمومی حقوق سربازان را برای بودجه سال آینده پیش بینی کنند چراکه در آن قانون پیش‌بینی شده که حداقل حقوق نیروی کادر در نیروهای مسلح هر چقدر که باشد بین ۶۰ تا ۹۰ درصد آن حداقل حقوق باید به سرباز پرداخت شود. وی افزود: در حال حاضر کمترین حقوق پرداختی به سربازان ۴ میلیون و ۴۰۰ هزار تومان است که زیر ۶۰ درصد است و باید افزایش پیدا کند. سردار مهری در خصوص حقوق سربازان متاهل گفت: در این خصوص باید از دولت و مجلس تشکر کنیم چراکه در حال حاضر برای سربازان متاهل، حقوق پرداختی همان ۹۰ درصد دیده شده است. رئیس سازمان وظیفه عمومی فراجا افزود: حقوق پرداختی به سربازانی که در مناطق دور دست و رزمی در حال خدمت هستند حدود ۷۵ درصد و مابقی سربازان که در شهر خود و به صورت بومی خدمت می‌کنند کمتر پرداخت می‌شود.

یادداشت

با اقدامات اورژانسی در زمان گرمازدگی به داد گرمازده ها برسید

دکتر امینی ، فوق تخصص طب اورژانس

شرایط فیزیولوژیک بدن، همزمان با گرم شدن هوا تغییر می‌کند و بنابراین لزوما نباید در معرض گرمای مداوم قرار داشته باشید تا گرمازده شوید؛ کم‌شدن آب بدن، فعالیت مداوم، استفاده از برخی داروها و در عین حال گرم شدن هوا می‌تواند منجر به گرمازدگی شود. افرادی که فعالیت مداوم دارند و یا به بیماری مزمنی مبتلا هستند و دارو مصرف می‌کنند باید برای پیشگیری از گرمازدگی و عوارض آن از مایعات فراوان استفاده کنند. در فصل گرما تا جایی که امکان دارد از لباس‌هایی استفاده کنید که گردش هوا را آسان‌تر می‌کند و از پوشیدن لباس‌هایی با الیاف نایلونی پرهیز کنید تا حرارت هوا راحت‌تر دفع شود. اگر بدنتان در حرارت بالا از حد معمول کمتر دچار تعریق می‌شود، در بازه زمانی مشخصی که در معرض گرما هستید، دست و صورت خود را با آب بشویید. بیماران کلیوی، مبتلایان به بیماری‌های دیابتی، قلبی، سالمندان و کسانی که تنظیم حرارت بدنشان دچار اشکال است ،بیش از سایرین در معرض ابتلا به گرمازدگی هستند، ضعف و بی حالی، تشنگی و گاهی کاهش هوشیاری و گیجی از جمله نشانه‌های گرمازدگی است. اگر با فردی برخورد کردید که در گرمای شدید هوا دچار گیجی و بی‌حالی شده و یا بی‌هوش است، حرارت بدن او را کاهش دهید و اگر فرد بیدار است و حالت تهوع و استفراغ ندارد، به او مایعات خنک دهید و در شرایطی که دچار تهوع شده حرارت بدن را با کمک حوله‌های ولرم خنک کرده و هرگز به یک باره سعی نکنید با آب سرد دمای بدن را کاهش دهید. بعد از انجام اقدامات مذکور برای فرد دچار گرمازدگی، آرام آرام او را باد بزنید و با پارچه‌های نم‌دار، حرارت بدن را پایین بیاورید. اگر فردی که دچار گرمازدگی است، افت هوشیاری پیدا کرده، به هیچ عنوان هیچ نوشیدنی و یا خوراکی به او ندهید، بیمار را روی پهلو بخوابانید، با اورژانس تماس بگیرید و از اقدامات خودسرانه پرهیز کنید.

رئیس سازمان فنی و حرفه‌ای کشور خبر داد؛

رشد ۵۰ درصدی سنجش مهارت در کشور

خبر ویژه

مهرداد عظیمی، معاون وزیر کار و رئیس سازمان آموزش فنی و حرفه ای کشور گفت: جایگاه و اهمیت مهارت‌آموزی به‌عنوان زیر ساخت اشتغال و درآمدزایی در دستیابی به توسعه پایدار به جوامع بشری بر کسی پوشیده نیست و بنا بر تجارب و مطالعات،صرفاً با ایجاد کار و تولید کار آفرینی درسطح کشـورمان، می توان کارآمدی کشـور عزیز ایران اسـلامی را در دنیا به اثبات رسـاند.در این پیام آمده اسـت:بدون تردید،مهارت آموزی‌عامل مهم و تأثیر گذاری برای تحقق این هدف استراتژیک و نیل به اقتصاد پویا و رهائی از اقتصاد منهای نفت و تولید ثروت خواهد بود.با توجه به اینکه نقش نیروی انسانیِ توانمند و ماهر به عنوان عنصر کلیدی در تحقق نامگذاری سال توسط حضرت آیت الله العظمی امام خامنه ای (مدظله العالی) نمایان می باشـد، این امر مسـئولیت خطیری بر دوش فعالان عرصه مهارت آموزی کشـور نهاده اسـت.خداوند متعال را به پاس همه الطاف و عنایات و موفقیت های ثبت شده برای توسعه مهارت آموزی، ریل گذاری جدید برای برجسته شدن آموزش‌های فنی و حرفه‌ای در نظام حکمرانی کشور و تبدیل شـدن آن به اولویت غیر قابل انکار در تصمیم گیری‌ها و تصمیم سـازی‌های کلان شـاکر وسپاسـگزاریم.تصویب اساسنامه، کسب رتبه اول در تحقق برنامه تحولی ابلاغی دولت و وزارت تعاون، کار و رفاه اجتماعی و رشـد عملکرد در شـاخص های مختلف از جمله رشد ۵۰ درصدی در سنجش مهارت و صلاحیت حرفه ای، رشد ۳۴ درصدی در بخش آموزش، بخشـی از موفقیت های سـازمان بوده که در سـایه الطاف خداوند, حمایت های قوای سه گانه به ویژه دولت مردمی سیزدهم و آقای سیدصولت مرتضوی، وزیر تعاون، کار و رفاه اجتماعی و اتحاد، انسجام و همدلی و همت همکاران تلاشگر،متعهد، متخصص حاصل شده است.

کوچینگ مالی چیست و چه تفاوتی با مشاوره مالی دارد؟

تجزیه و تحلیل امور با کوچینگ مالی

کوچینگ مالی یکی از انواع کوچینگ است که به مسائل مالی مراجع با استفاده از مهارت کوچینگ می پردازد؛ به عبارت دیگر، در فرآیند کوچینگ مالی ابتدا تجزیه وتحلیل امور مالی مراجع انجام می‌شود. درگام بعدی اهداف و نیازهای مراجع تعیین خواهد شد. سپس مراحل تغییر از وضعیت فعلی به سمت اهداف و وضعیت مطلوب مراجع اولویت بندی می‌شود. در طی این مسیر، در صورت لزوم منابع آموزشی در اختیار مراجع قرار می‌گیرد و درنهایت کوچ مالی، مراجع را جهت رسیدن به اهداف تعیین‌شده، همیاری خواهد کرد. کوچینگ مسائل مالی به‌طورکلی هم در مباحث مالی فردی و هم در کسب وکارها قابل ارائه است. یکی از پایه‌های اصلی هر کسب وکاری مسائل مالی آن بیزینس است. بهتر است بدانید مباحث مالی در کسب وکارها، در نهایت بر مباحث مالی فردی صاحب کسب وکار نیز اثر می‌گذارد؛ به همین دلیل از اهمیت بیشتری برخوردار است. در حقیقت، از طریق کوچینگ مسائل مالی، مدیران کسب وکارها می‌توانند روش‌های موثرتری برای مدیریت مالی، کاهش ریسک و بهبود استراتژی‌های مالی منطبق با شرایط خود را کشف کنند؛ بنابراین کوچینگ مالی باعث می‌شود کسب وکارها رشد کرده و در مقایسه با رقبا، عملکرد بهتری داشته باشند. باتوجه به مطالب بیان شده، به‌طورکلی اهداف جلسات کوچینگ مسائل مالی به شرح زیر است:

هدایت و پشتیبانی مراجع یا صاحب کسب وکار برای دستیابی به اهداف تعیین شده؛ تعیین مسائل مالی فوری مراجع و رسیدگی به آن‌ها؛ بهبود وضعیت مالی مراجع یا کسب وکار؛ تسهیل تصمیم‌گیری مراجع در مسائل مالی؛ تغییر رفتارهای مالی مراجع؛ ارائه ابزارها و منابع لازم به مراجع برای رسیدن به هدفش.

■ **مشاوره مالی چیست؟**

مشاوره مالی به‌معنی ارائه راهنمایی تخصصی به مراجع از قبیل موقعیت‌های سرمایه‌گذاری، حل بحران‌های مالی و حسابداری در زمینه‌های مختلف مالی است؛ به عبارت دیگر، مشاور مالی متخصص در زمینه‌های مختلف مالی است و از طریق تخصص خود، مشاوره‌های مالی لازم را به افراد و یا کسب و کارها ارائه می‌دهد. معمولا در شرکت‌های بزرگ از مدیر مالی به عنوان مشاور مالی نیز استفاده می‌کنند.

■ **کوچینگ مالی چه تفاوتی با مشاوره مالی دارد؟**

اگرچه کوچینگ مالی و مشاوره مالی، هردو نقش موثر و مهمی در بهبود وضعیت مالی کسب و کار و افراد دارند؛ اما بین آن‌ها شباهت‌ها و تفاوت هایی وجود دارد. یکی از کلیدی ترین نکات در کوچینگ، راهکار مستقیم ندادن توسط کوچ است. کوچینگ مالی نیز از این قاعده مستثنی نیست؛ درحالی‌که در مشاوره مالی اساس کار ارائه راهکار و راهنمایی‌های تخصصی از جانب مشاور مالی خواهد بود. در حقیقت کوچینگ مالی یک فرآیند تعاملی است و با افزایش آگاهی و قدرت تصمیم‌گیری همراه است. در مشاوره مالی تمرکز بر دارایی‌های موجود فعلی مراجع است و با ارائه راهکارها، مدیریت منابع مالی موجود را بر عهده می‌گیرد؛ اما در کوچینگ مالی تمرکز بر رشد و بهبود فرآیند تصمیم گیری های مالی افراد یا کسب و کار است. در حقیقت در مشاوره مالی تمرکز بر مدیریت مالی فعلی است؛ اما در کوچینگ مالی تمرکز بر خلق ثروت با تکیه بر فرآیند خلاقانه و نقاط قوت خود افراد یا کسب و کارهاست. مشاور مالی متخصص در حوزه بازارهای مختلف ازجمله سرمایه‌گذاری، بورس و سهام، املاک و مستغلات و... است؛ اما در کوچینگ مالی راهکارهای سرمایه‌گذاری در بخش‌های مختلف داده نمی‌شود و همان طورکه گفتیم تمرکز بر خود مراجع است و در صورت لزوم کوچ مراجع را به یک مشاور مالی کاربلد ارجاع می‌دهد مشاور مالی معمولا دارای مدرک تخصصی در حیطه مدیریت مالی، حسابداری یا مدارک مشابه است؛ اما کوچ مالی الزاما مدرک آکادمیک مرتبط با موضوعات مالی ندارد و کافی است در مهارت عمومی کوچینگ متخصص باشد. تنها شباهت مشاوره و کوچینگ مالی در این است که مسئولیت تصمیم‌گیری در هر دو حیطه مشاوره مالی و کوچینگ مالی بر عهده خود فرد یا کسب و کار است. بسیاری از افراد و صاحبان کسب و کار، اهداف مالی خود را تعیین می‌کنند؛ اما مطمئن نیستند که اهدافشان محقق شود. از آنجایی‌که قهرمانی برای ورزشکاران حرفه‌ای، بدون داشتن مربی تقریبا محال است، داشتن کوچ مالی نیز برای افراد و صاحبین کسب وکار نیز در کنار آن‌ها کمک می‌کند تا با استفاده از از راهبردها، اولویت‌ها و ابزارهای کوچینگ مالی، اهداف مالی‌شان را تحقق بخشند. باتوجه به اینکه راهکارها و برنامه‌ریزی های انجام شده در فرآیند کوچینگ مسائل مالی از درون مراجع به وجود آمده است، در نتیجه این برنامه ریزی مالی، منحصربه‌فرد است و قابلیت اجرایی بالایی دارد. مسائل مالی باتوجه به شرایط پیچیده کنونی، دائما در حال تغییر است؛ پس با آموزش‌های گذشته، امکان مدیریت مسائل مالی وجود ندارد. کوچینگ مسائل مالی با ارائه ابزاهای نوآورانه و منطبق با شرایط موجود، امکان مدیریت مالی نوین را برای فرد یا صاحب کسب و کار به ارمغان می‌آورد.

معرفی کتاب

معرفی کتاب هایی که هر کارآفرینی باید مطالعه کند

بیایید نگاهی به بهترین کتاب‌های کسب وکار برای شروع کار بیندازیم. در اینجا دو کتاب برای مبتدیان آورده شده که می توانید به لیست مطالعه خود اضافه کنید. آنها به شما نشان می دهند که ذهنیت کسب و کار چیست و ارزش کار هوشمندانه را ثابت می کنند. پدر پولدار، پدر بی پول اثر رابرت کیوساکی: کتاب «پدر پولدار، پدر بی پول» اثر رابرت کیوساکی به پرفروش ترین کتاب مالی شخصی در تمام دوران تبدیل شده است. کیوساکی داستان بزرگ شدن خود را با دو تأثیر پدرانه به اشتراک می‌گذارد - پدر خودش و «پدرِ پولدار» دوست صمیمی‌اش. کیوساکی توضیح می‌دهد که چگونه هر یک از این مردان تفکر او را در مورد پول و سرمایه‌گذاری شکل دادند. او پرده از تصورات غلط مالی‌ای برمی‌دارد که مردم را از رسیدن به حداکثر درآمدی خود باز می‌دارد. او همچنین مسیر خود را به اشتراک می‌گذارد و قدرت واداشتن پول به کار برای خود را نشان می‌دهد. سرسخت باش اثر فیل نایت: شاید امروزه نایک یک نماد جهانی باشد، اما رسیدن به این جایگاه به سختی زیادی نیاز داشت. فیل نایت، هم بنیانگذار نایک، در کتاب خود «سرسخت باش» در مورد راه‌اندازی استارت‌آپ خود پس از دانشکده‌ی بازرگانی با ۵۰ دلاری که از یک دوست قرض کرده بود، صحبت می‌کند. شخصیت شوخ طبع، خوش برخورد و صریح نایت در خاطراتش می‌درخشد و درباره‌ی اینکه چگونه مسیر غیرمتعارف زندگی یک کارآفرین را انتخاب کرد، صحبت می‌کند. خوانندگان می‌توانند نایت را بیش از پیش بشناسند و با الهام گرفتن از مسیر او و با حکمت‌های به سختی به دست آمده‌اش درباره‌ی کارآفرینی، احساس قدرت کنند. سختی کارهای سخت اثر بن هوروویتز: بن هوروویتس یکی از مورد احترام‌ترین کارآفرینان در سیلیکون ولی است. در کتاب «سختی کارهای سخت»، هوروویتس پرده را کنار می‌زند تا حقیقت رهبری یک کسب وکار موفق در دوران چالش برانگیز را آشکار کند. کتاب هوروویتس حاوی توصیه‌های ضروری برای هر رهبر کسب و کاری است، که با سبک نوشتاری صریح او و با برخی ارجاعات به زندگی یک طرفدار پر و پا قرص رپ، همراه شده است. این کتاب برای افراد مبتدی و باسابقه به طور یکسان ضروری است و به ویژه برای کسانی که در حال گذر به دوران سخت هستند.

بانک و بیمه

شعبه بیمه ملت در استان زنجان افتتاح شد

شرکت بیمه ملت در راستای گسترش و افزایش سطح کیفی ارائه خدمات به شهروندان و کسب سهم بیشتر از بازار بیمه در مناطق مختلف کشور، شعبه استانی خود را در استان زنجان افتتاح کرد. آیین افتتاح شعبه این شرکت در استان زنجان با حضور محمدتقی چراغی نایب رئیس هیئت مدیره، جمعی از معاونان و مدیران شرکت، رئیس شورای هماهنگی شرکت‌های بیمه استان زنجان و جمعی از مدیران شرکت‌های بیمه‌ای استان و همچنین نمایندگان بیمه ملت برگزار شد. محمدتقی چراغی در این مراسم با اشاره به ظرفیت‌های استان زنجان در حوزه‌های مختلف، اظهار داشت: افتتاح این شعبه در راستای توسعه فعالیت‌های بیمه ملت در این استان و ارائه خدمات بیمه‌ای به آحاد مردم زنجان صورت گرفته است. وی با بیان اینکه بیمه ملت همواره در کنار مردم و فعالان اقتصادی حاضر بوده است، افزود: این شرکت با ارائه انواع خدمات بیمه‌ای، پاسخگوی نیازهای بیمه‌ای فعالان اقتصادی، تولید کنندگان و تمام اقشار مردم زنجان خواهد بود. نائب رئیس هیئت مدیره بیمه ملت در ادامه سخنان خود با بیان اینکه بازنشستگان صندوق بازنشستگی کشوری سهم بزرگی از بیمه‌شدگان این شرکت را در بیمه درمان تکمیلی تشکیل می‌دهند، اظهار داشت: ما همواره قدردان زحمات این عزیزان هستیم و تلاش می‌کنیم تا بهترین خدمات بیمه‌ای را به آنها ارائه دهیم. بر همین اساس، برنامه‌ریزی کرده‌ایم تا با افزایش تعداد شعب خود در سطح کشور، دسترسی بازنشستگان عزیز به خدمات بیمه‌ای را آسان‌تر کنیم.

وی به موضوع افزایش سهم بازار بیمه ملت در استان زنجان اشاره کرد و افزود: در حال حاضر سهم بیمه ملت از پرتفوی بیمه‌ای ۲ هزار و ۶۰۰ میلیارد تومانی استان زنجان به اندازه و مناسب نیست، امیدواریم با تلاش همکارانمان، به خصوص نمایندگان شرکت در این استان، بتوانیم سهم بیمه ملت را در این استان افزایش دهیم. چراغی خاطرنشان کرد: ما به پتانسیل‌های موجود در استان زنجان ایمان داریم و معتقدیم که می‌توانیم با ارائه خدمات بیمه‌ای نوین و باکیفیت، اعتماد مردم این استان را جلب کنیم. بهمن سوری، معاون توسعه بازار شرکت بیمه ملت نیز در این مراسم با اشاره به اهمیت توسعه فرهنگ بیمه در کشور، اظهار داشت: بیمه ملت با ارائه بیمه‌نامه‌های مختلف و با قیمت‌های مناسب و با رعایت اصول اخلاقی و حرفه‌ای، در تلاش است تا سهم خود را در این زمینه ایفا کند. وی با بیان اینکه استان زنجان از جمله استان‌های با پتانسیل بالا در حوزه بیمه است، افزود: امیدواریم با افتتاح این شعبه جدید، بتوانیم خدمات بیمه‌ای خود را به مردم این استان به نحو مطلوب‌تری ارائه دهیم. علی نظری، رئیس شورای هماهنگی شرکت‌های بیمه در استان زنجان نیز در این مراسم با اشاره به نقش مهم صنعت بیمه در اقتصاد کشور، اظهار داشت: صنعت بیمه می‌تواند نقش موثری در توسعه اقتصادی استان زنجان ایفا کند. وی با بیان اینکه افتتاح شعبه جدید بیمه ملت، گامی مثبت در جهت توسعه صنعت بیمه در استان زنجان است، افزود: امیدواریم با همکاری همه فعالان این صنعت، شاهد رشد و شکوفایی صنعت بیمه در این استان باشیم. شعبه استان زنجان، بیست و یکمین شعبه بیمه ملت به شمار می‌آید و نهمین شعبه جدیدی است که در ۲۱ ماه گذشته توسط تیم مدیریتی فعلی افتتاح می‌شود. پیش از این، در استان‌های کرمان، البرز، بندرعباس، ارومیه، تنکابن، بوشهر، قم و اسلامشهر شعب بیمه ملت افتتاح شده بودند. در پایان این مراسم مریم مقدم به عنوان سرپرست شعبه زنجان از سوی نایب رئیس هیئت مدیره بیمه ملت معرفی شد. وی سابقه چندین سال ریاست شعبه شرکت بیمه رازی در این استان را در کارنامه خود دارد.

از سوی بانک ملت صورت گرفت؛

ثبت بالاترین رشد منابع و سپرده ها در ۳ ماهه اول ۱۴۰۳

بانک ملت در سه اول امسال در مجموع منابع ریالی و ارزی و چهار سپرده ریالی به ترتیب با ۱۵.۱۸ و ۱۲.۵۵ درصد رشد نسبت به پایان سال مالی قبل (۲۹ اسفند ۱۴۰۲) بالاترین رشد منابع و سپرده ها در میان بانک های بزرگ تجاری را رقم زده است. مجموع منابع ریالی و ارزی بانک ملت در پایان خرداد ۱۴۰۳ به ۱۰،۷۹۲،۸۰۷ میلیارد ریال رسیده که علاوه بر افزایش ۱۵.۱۸ درصدی نسبت به پایان اسفند ۱۴۰۲، در مقایسه با مدت مشابه سال قبل هم ۱۲.۱۸ درصد رشد داشته است. سپرده های ریالی این بانک هم در مقطع اشاره شده به ۸،۸۴۳،۳۰۰ میلیارد ریال رسیده که نسبت به پایان اسفند ۱۴۰۲ و خرداد ۱۴۰۲ به ترتیب رشد ۱۲.۵۵ و ۶.۳۳ درصدی را تجربه کرده است.

مفقودی

شناسنامه مالکیت سواری پژو تیپ ۲۰۶ به رنگ نقره ای متالیک مدل ۱۳۸۲ به شماره پلاک ۷۸۹ ص ۹۸-ایران۴۶ به شماره موتور 10FSJ5448431 به شماره شاسی ۸۲۶۳۳۳۰۴ متعلق به رامین فلاح بوساری مفقود وازدرجه اعتبار ساقط می باشد.

مفقودی

اینجانب آذردخت محمدی مالک خودرو سمند به شماره شاسی ۸۱۲۱۱۰۷۸ و به شماره موتور ۳۲۹۰۸۱۱۱۶۴۵ بعلت فقدان اسناد فروش تقاضای رونوشت المثنی مذکور را نموده ام.لذا چنانچه هرکس ادعایی در مورد خودروی مذکور دارد ظرف ۱۰ روز به دفتر حقوقی شرکت ایران خودرو واقع در کیلومتر ۱۴جاده مخصوص تهران کرج شهرک پیکانشهر ساختمان سمند طبقه ۱ مراجعه نماید. بدیهی است پس از انقضای مهلت مزبور طبق ضوابط مقرر اقدام خواهد شد.

آگهی فقدان سند

آقای محمد / چیت سازاده فرزند عبدالمحمد شماره شناسنامه ۴۷۶۷۵ تاریخ تولد ۱۳۳۰/۰۶/۰۱ صادره از تهران دارای شماره ملی ۰۰۳۲۸۰۲۳۰۷ بعنوان مالک شش دانگ عرصه و اعیان یکباب واحد تجاری به پلاک ثبتی ۴۹۹۳۶ فرعی از ۴۷ اصلی ، مفروز و مجزا شده از ۱۲۳۸۲ فرعی از اصلی مذکور، قطعه ۵ در طبقه همکف واقع در ابراهیم آباد حوزه ثبت ملک شهریار استان تهران به مساحت ۷۰ متر مربع به استناد دو برگ استشهادیه محلی مصدق شده در دفتر اسناد رسمی شماره ۵۸ شهریار با شناسه یکتا ۱۴۰۳۰۲۱۵۲۳۵۹۰۰۰۰۴۰ مدعی است سند مالکیت اصلی بشماره چاپی ۲۶۲۱۱۴ سری ج سال ۹۹ با شماره دفتر الکترونیکی ۱۴۰۰۲۰۳۰۱۰۵۷۰۰۳۶۱۷ که برابر سند انتقال شماره ۱۱۸۵۳۶ تاریخ ۱۴۰۰/۰۱/۲۸ دفترخانه اسناد رسمی شماره ۳۰ شهریار که از آقای بهمن قاسمی به ایشان انتقال گردیده بوده است به علت اسباب کشی مفقود گردیده تقاضای صدور سند مالکیت المثنی نموده است لذا مراتب باستناد ماده ۱۲۰ آیین نامه قانون ثبت در یک نوبت آگهی می شوند تا چنانچه کسی مدعی انجام معامله نسبت به پلاک فوق و یا سند مالکیت نزد خود میباشد از تاریخ انتشار آگهی ظرف مدت ده روز اعتراض خود را کتباً به ضمیمه سند معامله به این اداره تسلیم و رسید دریافت نمایند در غیر اینصورت پس از انقضای مدت مذکور و نرسیدن واخواهی نسبت به صدور سند مالکیت المثنی طبق مقررات اقدام خواهد شد.

مهدی ناصری
رئیس واحد ثبتی حوزه ثبت ملک شهریار
از طرف فضل اله لوائی
م / الف ۱۱۴۴۹

آگهی ماده ۱۲۰ آئین نامه قانون ثبت املاک

آقای محمود آقا مهتدب به استناد درخواست وارده به شماره ۵۸۴۷ مورخ ۱۴۰۳/۰۵/۰۲ ادعا نموده است که یک برگ سند مالکیت شش دانگ یک قطعه زمین به پلاک ثبتی ۳۹ فرعی از ۳۴۱۹ اصلی بخش ۴ شهمیرزاد به شماره سند ۴۶۵۳۱۶ الف ۰۱ شماره دفتر املاک الکترونیک ۱۴۰۲۲۰۳۲۹۰۱۴۰۰۰۳۲۴ به علت جابجایی منزل مفقود گردیده است و چون در نظر است اسناد مالکیت المثنی نسبت به پلاک فوق صادر گردد لذا مراتب یک نوبت آگهی می گردد تا هرکس که مدعی انجام معامله با پلاک صدر الاشاره میباشد یا مدعی وجود اسناد مالکیت در نزد خود است ظرف مدت ده روز به اداره ثبت اسناد و املاک شهرستان مهدی شهر مراجعه و اعتراض خود را ضمن ارائه اصل اسناد مالکیت یا سند معامله تسلیم نماید بدیهی است پس از انقضای مهلت مقرر سند مالکیت المثنی برابر مقررات صادر خواهد کرد.

حسین فزونی تلوکی
رئیس تبت اسناد و املاک شهرستان مهدی شهر
از طرف مهدی تاج فر
شناسه آگهی ۱۷۵۹۶۲۷

آگهی فقدان سند مالکیت

آقای حسن عماددین وکالتا از طرف وراث مرحوم قدرت اصغر زاده سهیلی بموجب اسناد ۱۴۱۰۳۰ - ۱۴۰۳/۰۲/۰۳ و ۱۴۰۵۶۷ - ۱۴۰۲/۱۱/۳۰ و ۱۴۱۳۷۶ - ۱۴۰۳/۰۳/۱۲ و ۱۴۱۳۷۷ - ۱۴۰۳/۰۳/۱۲ به موجب دو برگ استشهادیه بشناسه یکتا ۱۴۰۳۰۲۱۵۴۴۰۱۰۰۰۱۷۹ و رمز تصدیق ۶۴۲۴۴۱ دفترخانه ۲ شهریار که نامه ۱۴۰۳۸۵۶۵۴۴۰۱۰۰۰۱۶۸ - ۱۴۰۳/۰۴/۳۱ به تایید آن دفترخانه رسیده بموجب است مدعی فقدان سند مالکیت ششدانگ یکقطعه باغ بشماره ۸۱۷ فرعی (که بعلت مکرر بودن پلاک فرعی به ۲۵۳۰۳ فرعی استاندارد سازی شده است) از ۴۹ اصلی واقع در علیشاه عوض شهریار ذیل ثبت ۱۴۷۰۳ صفحه ۲۳۳ دفتر ۱۰۷ بنام جمشید حاج علی عراقی ثبت و سند مالکیت یشماره چاپی ۴۴۸۰۰۷ صادر و تسلیم شده است سپس بموجب سند ۲۹۱۷۶ مورخ ۶۲/۹/۱۷ دفتر ۲۰ شهریار به قدرت اصغر زاده سهیلی انتقال یافته است که وی نیز بموجب حصر وراثت ۱۴۰۳/۰۲/۰۲ - ۱۴۰۳۹۱۳۹۰۰۰۱۰۸۸۹۰۶ شعبه ۱۷ شورای حل اختلاف شهریار و گواهی مالیات بر ارث ۱۱۶۵۹۰۱۲ - ۱۴۰۳/۰۴/۰۶ وراث وی عبارتند از علی و مهدی و نهاله و فاطمه و مریم و معصومه همگی اصغرزاده سهیلی فرزندان) متوفی و اقدس ولی شاه عوض (همسر متوفی) میباشند و مساحتهای ۱۶۵/۱۰ و ۱۶۳/۴۰ متر مربع در اجرای رای ماده ۱۴۷ قانون ثبت به غیر انتقال یافته است بعلت اسباب کشی مفقود گردیده است لذا مراتب باستناد تبصره ذیل ماده ۱۲۰ آئین نامه قانون ثبت در یک آگهی میشود تا چنانچه کسی مدعی انجام معامله نسبت به پلاک فوق و یا وجود سند مالکیت نزد خود میباشد از تاریخ انتشار این آگهی ظرف مدت ده روز اعتراض خود را باین اداره تسلیم و رسید دریافت نماید در غیر اینصورت نسبت به صدور المثنی طبق مقررات اقدام خواهد نمود.

رئیس واحد ثبتی حوزه ثبت ملک شهریار
از طرف فضل اله لوائی
م الف ۱۱۴۵۴

اسکناس

روزنامه اسکناس را در شبکه‌های اجتماعی دنبال و حمایت نمایید

www.instagram.com/eskenas

www.jaaar.com/kiosk/archives/eskenas

گزارش

پازل جدید جهش قیمت در بازار موبایل

ذینفعان ارز دست‌به‌کار شدند

بررسی وضعیت این روزهای بازار تلفن همراه، به‌وضوح نشان می‌دهد که بازار تلفن همراه در یک آشفتگی مشهود به سر می‌برد، از طرفی علی‌رغم تخصیص ارز نیمایی، قیمت گوشی‌های پایین‌رده و میان‌رده رشدهای قابل‌توجهی را در ماه‌های اخیر تجربه کرده‌اند و از طرفی همچنان شاهد وجود گوشی‌های قاچاقی که رجیستر نمی‌شوند در بازار هستیم.

بررسی‌ها نشان می‌دهد طی ۴ ماهه نخست امسال حدود ۱ میلیارد دلار ارز برای واردات تلفن همراه اختصاص یافته است اما از این میزان ارز تخصیص یافته، تنها معادل ۶۸۸ میلیون دلار آن تلفن همراه وارد کشور شده است، در همین راستا بررسی دقیق‌تر فهرست شرکت‌های اصلی واردکننده تلفن همراه که ارز نیمایی (کنار ارز حاصل از صادرات خود) به آن‌ها تخصیص می‌یابد نشان می‌دهد که بیش از نیمی از این شرکت‌ها اساساً عضو انجمن واردکنندگان تلفن همراه هم نیستند.

در چنین شرایطی برخی ذی‌نفعان بدون هیچ مستند رسمی و ابلاغ قانونی از ابتدای امسال اعلام می‌کرده‌اند؛ ارز نیمایی تلفن همراه حذف شده است و معلوم نیست تا هفته دیگر برای واردات موبایل ارز داشته باشیم.

امتیاز این نوع اخبار کذب و فرافکنی‌ها زمانی مشخص می‌شود که طبق جدول ابتدای سال اعلامی وزارت صمت، در سال جاری نهایت تخصیص واردات تلفن همراه عددی حدود ۳ میلیارد دلار بوده است،

این در حالی است که با بررسی بیشتر مشخص می‌شود وزارت صمت و بانک مرکزی طی ۴ ماهه ابتدایی سال بیش از ۳۰ درصد این عدد یعنی حدود ۱ میلیارد دلار آن را تأمین کرده‌اند. دیگر نکته‌ای که باید به آن اشاره کرد سودجویی عده‌ای با بهره‌گیری از مهلت ۹ ماهه رفع تعهد ارزی است، این مطلب و سناریوی افزایش قیمت زمانی تحقق می‌یابد که طی این ۴ ماه با شایعه و تشویش چند نفر که خود را متولی صنف می‌دانند، عده‌ای صرفاً مشغول دپوی ارزی در خارج کشور به دلیل جوسازی‌های این گروه بوده‌اند. شایعه پایان تخصیص ارز از سامانه نیما همان کلیدواژه‌ای است که در این روزها به عاملی برای تخلف و سوءاستفاده از حقوق مصرف‌کننده تبدیل شده است. شایعه مذکور باعث شده است عده‌ای به این بهانه، کالاهای وارداتی را هم که سابقاً وارد کرده‌اند، دپو کنند و با استفاده از کانالهای غیررسمی با سود مضاعف عرضه کنند.

تولید دام در بهار ۱۴۰۳ افزایش یافت

موجودی دام سبک کشور ۷۰ میلیون راس

در حالی که از سال ۱۳۹۹ به دلیل کم بارشی، خشکسالی و کم آبی میزان تولید دام‌های مولد کاهش یافته بود، اما در بهار ۱۴۰۳ تعداد گوسفند، بره، بز و بزغاله موجود در دامداری‌های کشور نزدیک به ۷۰ میلیون راس رسید که نسبت به سال‌های گذشته افزایش داشته است.

سال ۱۴۰۰-۱۳۹۹ بود که به دلیل خشکسالی و کاهش نزولات آسمانی بسیاری از نقاط جهان از جمله ایران درگیر خشکسالی شدند و بر اساس داده‌های سازمان هواشناس کشور، در این سال بیشتر مناطق کشور در وضعیت خشکسالی متوسط تا بسیار شدید قرار داشتند. خشکسالی شدید و بسیار شدید در بیشتر مناطق غرب، جنوب غرب، شمال شرق و استان‌های کرمان، هرمزگان، سیستان و بلوچستان، گیلان و سمنان بود. این خشکسالی بسیار شدید در مناطق غرب و جنوب غرب که سرچشمه رودهای بزرگ جنوب غرب همچون دز، کارون و کرخه بسیار خود را نشان می‌داد و خشکسالی متوسط تا بسیار شدید در نوار شمالی و شمال شرق کشور، تاثیرات مخرب خود را بر عملکرد بخش‌های کشاورزی و دامداری نشان می‌داد.

در سال ۱۴۰۱-۱۴۰۰ نیز بیشتر مناطق کشور دچار خشکسالی‌های متوسط تا بسیار شدید بود و غالب مناطق کشور از جمله مناطق پربارش و برفگیر دامنه‌های زاگرس و البرز را درگیر کرده بود.

این خشکسالی و کم بارشی کمبود آب را به همراه داشت و موجب عدم دسترسی به نهاده شد. در چنین شرایطی دامداران علاوه بر فروش بره‌ها اقدام به فروش دام‌های مولد کردند که این مسئله موجب خروج دام‌های مولد از گردنه تولید شد و ذخایر و سرمایه‌های دامی کشور در معرض خطر جدی قرار گرفت. نکته مهم این است که از نیمه دوم سال ۱۳۹۸ است که طرح آمارگیری از دام سبک با هدف برآورد تعداد و میزان تولیدات دام سبک یعنی دام زنده به دنیا آمده و دام پروار شده در فصل‌های مختلف اجرا می‌شود. در این میان منظور از دام سبک، گوسفند، بره، بز و بزغاله است که ممکن است به صورت سنتی یا صنعتی نگهداری شوند. دام زنده به دنیا آمده بره یا بزغاله متولد شده در فصل آمارگیری است هرچند که بعد از تولد مرده باشد. دام کشتاری نیز دامی است که دارای گوشت قابل مصرف بوده و به دلایل مختلف مانند پایان دوره پروار، بیماری، کاهش تولید و جلوگیری از تلف شدن روانه کشتارگاه شده و یا توسط دامدار ذبح می‌شود.

«اسکناس» چشم انداز بازار را بررسی کرد

امیدواری بازار خودرو به آینده

نازنین خودی/ گروه صمت

امیدواری بازار خودرو نسبت به آینده با انتشار گزارش خودروسازان در مجمع عمومی دوچندان شد. طبق این گزارش‌ها اگرچه در سال ۱۴۰۲، زیان انباشته به میزان ۱۶ درصد رشد داشته است، اما آن طور که «امیرحسن کاکایی» کارشناس بازار خودرو می‌گوید اتخاذ تصمیماتی، چون اصلاح سبد محصول توانسته چشم اندازها را مثبت‌تر کند.

در واقع همزمانی و ترکیب دو عامل روی کار آمدن دولت چهاردهم و اقداماتی که دولت سیزدهم در حال انجام آن است، توانسته این نگرش را ایجاد کند که خودروسازی نه تنها از زیان خارج بلکه می‌تواند به سوددهی نیز برسد. این وضعیت در حالی است که رکود همچنان بر بازار خودرو مسلط است و حتی با وقوع اتفاقات خوب برای این صنعت، احتمالا باز هم برای مدتی در رکود بماند.

■ افزایش بهره‌وری در ایستگاه خودروسازان

امیرحسن کاکایی، کارشناس بازار خودرو درباره گزارش خودروسازان در مجمع عمومی می‌گوید: دو موضوع در این خصوص مطرح می‌شود. اول اینکه مدیریت فعلی به خصوص در یک سال گذشته تلاش‌هایی برای افزایش بهره وری کرده و به طور خاص نیز اصلاح سبد محصول را انجام داده است.

این خیلی موضوع مهمی است، چون عمده سبد محصول فعلی ایران خودرو و سایپا بر مبنای خودروهای قدیمی‌تر بود و شورای رقابت اجازه نمی‌داد برای این‌ها قیمت معقول تعیین شود؛ ولذا زیان‌ده بودند.

مثلا هر یک خودروی پارس ۷۰ تا ۸۰ میلیون تومان زیان تولید می‌کرد.

پارسال ۵۳ هزار میلیارد تومان زیان عملیاتی ایران خودرو ناشی از پژو پارس بوده است. در سایپا هم این اتفاق افتاده و محصولاتشان اصلاح شده است. پس می‌توانیم یک امید داشته باشیم که با توجه به اصلاح قیمت سبد محصول و در نتیجه اصلاح صحیح قیمت‌ها حتی قیمت‌های دستوری، بشود زیاندهی را کم کرد و حتی به سودآوری رسید.

به گفته او قیمت‌گذاری دستوری غلط است ولی یک مشکل بزرگ‌تری ما الان در ایران داریم و آن هم این است که قیمت‌گذاری دستوری برای ایران خودرو و سایپا به نادرستی اعمال می‌شود. مثلا الان مونتاژ کار ۱۷ درصد سود برایش در نظر می‌گیرند، ولی ایران خودرو و سایپا بین ۶ تا ۱۰ درصد. با این استدلال که این خودرو تکراری است و ما نمی‌گذاریم که سود بردارید؛ بنابراین اول همین اصلاح سبد سوخت باعث بهبود اوضاع خواهد شد.

کاکایی در ادامه می‌افزاید: نکته بعدی که می‌تواند امیدواری ایجاد کند، این است که یک سری اصلاحات در سیاست‌های صنعتی و به طور خاص در حوزه قیمت‌گذاری دستوری و همچنین خصوصی سازی انجام دهند. این‌ها مسائلی است که پتانسیلش وجود دارد و می‌تواند اوضاع را بهبود بدهد.

■ خوشبینی بازار ارز سرمایه گذاری در صنعت خودرو را بهبود می‌دهد

این کارشناس بازار خودرو در ادامه با اشاره به مدیریت قیمت ارز ادامه می‌دهد: وقتی خوشبینی در اقتصاد رخ می‌دهد، قیمت دلاری که داشت بالا می‌رفت برگشت. خود این خوشبینی وقتی رخ داده خیلی از سرمایه گذاری‌ها بهبود و قیمت‌ها ثبات پیدا می‌کند و پیش بینی پذیری‌ها بالا می‌رود. همین عامل احتمال موفقیت را در سودآوری و بهبود اوضاع بالا می‌برد؛ یعنی الان ترکیبی از آمدن تیم جدید به علاوه آن اقداماتی که تیم قبلی انجام داده، به وجود آمده است؛ لذا از این نظر ما می‌توانیم امیدوار باشیم که اصلاحاتی رخ بدهد.

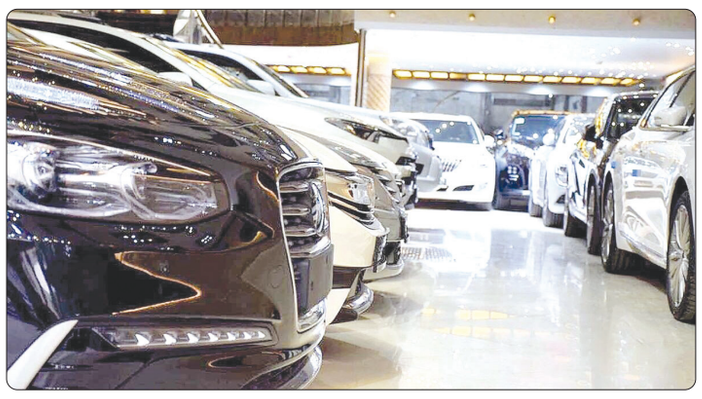

به باوری البته این‌ها در صورتی است که آقای پزشکیان تیم قوی و شجاعی را انتخاب کند. در غیر این صورت همین دلاری که الان پایین آمده به سرعت می‌تواند دوباره برگردد. با در نظر گرفتن این که هنوز فاکتور انتخابات آمریکا پیش روی ماست.

پس ما الان احتیاج به وزرا و معاونینی داریم که بسیار شجاع، ماهر، با تجربه، با دانش و با انرژی هستند و کار سختی پیش رو داریم. البته به نظر من با این اوضاعی که در کارگروه‌های انتخاب وزرای کابینه فعلا مشاهده می‌شود خیلی مطمئن نیستم که جواب بدهد، چون حل مسئله اقتصاد ما مربوط به یک وزارتخانه و بانک مرکزی به تنهایی نیست و نیازمند همکاری مجموعه‌ای از وزارتخانه‌ها و ارکان دولت و بانک مرکزی و مجلس و... است.

■ آزادسازی واردات در زمان تحریم خبر خوبی برای صنعت خودرو نیست

کاکایی درباره آزادسازی واردات خودرو برای عموم مردم نیز معتقد است: کاملا مشخص است که یک وعده‌ای از سوی دولت فعلی بود و خواسته‌اند با خاطره خوش از مردم خداحافظی کنند! در بازار ارز هم دلار را به طور مصنوعی پایین آوردند و این به نظر من با توجه به شرایط واقعی قابل نگهداری نیست. از سویی واردات خودرو دارای چالش‌های بسیار زیادی است و بیشتر یک وعده توخالی است و اثر به اصطلاح معتبر و قابل اعتنایی برای اکثریت مردم ندارد.

ضمن این که برای صنعت خودرو خبر بدی می‌تواند باشد. الان تصور می‌شود که اگر ما واردات را آزاد کنیم خودروسازی رقابتی می‌شود. در حالی که مشکل خودروسازی این نیست که بلد نیست رقابت کند؛ مشکلش این است که سرمایه ندارد. ارتباطات جهانی‌اش قطع شده و کارهای دانش بنیان محور است. توسعه اقتصاد دانش بنیان پول لازم دارد تا به تولید بشود. پس اگر وارداتی هم آزاد بشود به نفع صنعت خودرو نمی‌شود، چون همچنان در تحریم است و همچنان مشکلات خودش سر جایش هست. این کارشناس صنعت خودرو در پاسخ به این سوال که قیمت خودرو تا قبل از انتخابات آمریکا به کدام سمت می‌رود؟ می‌گوید: تا قبل از انتخابات آمریکا فکر می‌کنم قیمت‌ها فعلا درجا بزنند، یعنی قیمت دلار را احتمالا کنترل کنند. البته قیمت خودروهای خیلی گران قیمت هم شاید کمی پایین بیاید، چون اولا کشور دیگر کشش ندارد و دوما ۵۰ هزار خودرو هم دارد وارد کشور می‌شود. ولی بعید می‌دانم قیمت خودروهای زیر یک میلیارد تومان کاهش یابد، چرا که قیمت این گروه از خودروها به شدت به قیمت دلار وابسته است نه به عرضه و تقاضا. پس ما در بازار معمولی خودمان رکود شدید را خواهیم داشت و قیمت‌ها متناسب با دلار بالا و پایین می‌شود و ما با یک رکود عمیقی همچنان مواجه هستیم.

کاکایی در پایان خاطرنشان می‌کند: این را هم اضافه کنم که ما اگر اوضاع اقتصادی‌مان خوب بشود، رکود شدید در بازار خودرو را خواهیم داشت. نظام اقتصادی ایران به همین شکل است. وقتی تورم سنگین است همه به سمت بازار هجوم می‌برند. وقتی ثبات اقتصادی به وجود می‌آید تا مدتی رکود سنگین حاکم می‌شود لذا این را می‌توانیم پیش بینی کنیم که حتی اگر به بقیه ماجراها خوشبین باشیم، قیمت‌ها کاهش نخواهد یافت، چون قیمت تمام شده از یک حدی پایین‌تر نمی‌آید؛ اما رکود سنگین در بازار حاکم می‌شود و قیمت‌ها ثبات خواهد داشت.

توضیح شرکت دخانیات درباره مالیات و قاچاق سیگار

توجه دولت چهاردهم برای کاهش مصرف دخانیات

با توجه به صحبت‌های یکی از مسوولان حوزه سلامت کشور و اینکه عنوان کردند نرخ مالیات کنونی محصولات دخانی سبب شده که این محصولات به کشورهای دیگر قاچاق شود؛ چرا که نرخ مالیات محصولات دخانی در سایر کشورها از ایران گران‌تر است و خرید محصولات قاچاق ایرانی برای مصرف‌کنندگان سایر کشورها مقرون به صرفه‌تر است؛ شرکت دخانیات در این زمینه شفاف سازی کرد.

شرکت دخانیات ایران در پی انتشاری خبری تحت عنوان "ضرورت بازنگری مالیات بر دخانیات / قاچاق معکوس دخانیات به دلیل قیمت پایین در ایران" که در تاریخ ۱ مرداد ماه ۱۴۰۳ از سوی خبرگزاری ایسنا منتشر شد و با توجه به اینکه در خبر درج شده بهزاد ولی زاده - رئیس دبیرخانه ستاد کشوری کنترل دخانیات وزارت بهداشت - با تاکید بر ضرورت بازنگری در ساختار مالیات بر محصولات دخانی، عنوان کردند که نرخ مالیات کنونی محصولات دخانی سبب شده که این محصولات به کشورهای دیگر قاچاق شود به ارائه توضیحاتی پرداخت.

در پاسخ به این مدعا و سایر مطالبی که ایشان در باب موضوع ارزانی سیگار در ایران اظهار کرده اند، شرکت دخانیات ایران با طرح نکاتی، مضاف بر پاسخ گویی به مطالب خبر منتشر شده و نقد آن به ارائه توضیحاتی در خصوص ابهامات موجود در بحث پرمناقشه قیمت سیگار در کشور پرداخت که در ادامه آمده است:

نخست آن که می بایست ایزد متعال را شکرگزار بود که بالاخره و پس از گذشت چند دهه متولیان سیاست گذاری مبارزه با مصرف دخانیات در کشور، سرانجام این مفروض اساسی را پذیرفته اند که عامل اصلی قاچاق سیگار از یک مبدا ارزان تر به مقصد گران تر، وجود اختلاف قیمتی بین دو کشور است که به مثابه یک عامل انگیزشی، منجر به نوعی آربیتراژ کالایی می شود. بنابراین آن چه باعث قاچاق چند میلیارد نخی سیگار به ایران نیز می شود، همین گران تر بودن سیگار در ایران به نسبت غالب کشورهای همسایه است. لذا چنانچه در یک سمت این برهان، گرانتر بودن سیگار در چند کشور را عامل قاچاق معکوس از ایران می دانیم، در سوی دیگر آن، حجم قابل توجه و تاسف بار قاچاق به ایران را هم بایستی معلول گران تر بودن سیگار در ایران به نسبت غالی همسایگان دانست. ذکر این نکته البته الزامیست که گران تر بودن کالا در یک کشور می بایست بر اساس درآمد سرانه آن کشور و سطح عمومی قیمت ها سنجیده شود .

دوم اینکه عدد خروجی سیگار از کشور بسیار ناچیز و کمتر از یک درصد مصرف سالانه است که آن هم به دو مقصد مشخص ترکیه و روسیه صورت می گیرد. اولی به شکل مسافری و در حجم محدود است و دومی ناشی از تبعات جنگ با اوکراین و تحریم های بین المللی علیه روسیه و در نتیجه کاهش تولید و افت عرضه محصولات دخانی پدیدار شده است. با نگاهی اجمالی به همین مقدار کم قاچاق معکوس سیگار از ایران دو کشور یاد شده، به سادگی و فوریت می توان دریافت که اولین عارضه گران تر شدن سیگار نسبت به کشورهای همسایه، جذاب شدن یک کشور برای قاچاقچیان سیگار خواهد بود. اتفاقی که هم اکنون با ورود ۲۰ تا ۲۵ درصد مصرف سالانه سیگار در کشور از مبادی جنوب و غرب و شرق در حال رخ دادن است. مقایسه اعداد و ارقام ورود سیگار به کشور به شکل غیر مجاز با آن چه که به زعم آقای ولی زاده از کشور قاچاق می شود، به خوبی نشان می دهد که قیمت سیگار تولید داخل در ایران به حد کافی گران شده است تا امکان ورود انواع خارجی به شکل قاچاق و قرار گرفتن آن در سبد فروش با قیمت های جذاب تر برای مصرف کننده را فراهم کند. به این قسم محصولات، باید انواع سیگار حرارتی و الکترونیکی و غیره را هم افزود که بنا به مخالفت متولیان سلامت در کشور، مشابه تولید داخل را هم ندارد و با قیمت های گزافی در سطح گسترده تبلیغ و توزیع می شوند.

سوم، متاسفانه وضع مالیات عوارض مترتب بر کالای دخانی از جمله سیگار و تنباکوی قلیان طی سال های اخیر به گونه ای بوده که به جای مصرف، بیشتر تولید را در ایران هدف قرار داده است. به قرار آمار موجود در مراجع ذی ربط، تولید و واردات قانونی تنباکوی معسل را بیش از ۵۰ درصد کاهش داده و سهم بازار مصرف ان را تمام و کمال تقدیم کالای قاچاق کرده است. در بخش سیگار هم با وجود تلاش صنعت دخانیات برای تحقق اهداف کلان صنعت کشور، با تداوم رویه ناصوابی که در برنامه هفتم با محوریت افزایش متناوب مالیات و عوارض بر سیگار شکل گرفته، تولید کننده ایرانی به زودی زمین گیر شده و بازار جذابی برای محصولات غیر مجاز وارداتی مهیا خواهد کرد. صنعتی به گواه اعداد مندرج در گزارشات سازمان های مسئول سالانه چندین هزار میلیارد تومان مالیات را به خزانه کشور سرازیر کرده است و ده ها هزار فرصت شغلی مستقیم و غیر مستقیم را عاید بازار کار کشور.

چهارم، به اعتقاد نگارنده آنچه در مقاله مذکور از زبان رئیس دبیرخانه ستاد کشوری کنترل دخانیات آورده شده، آدرس غلط دادن به اذهان عمومی با هدف تخفیف جایگاه تولید کننده ایرانی است و فرافکنی ریشه مشکلات ناشی از استعمال دخانیات به گردن صنعت داخل است. آنجا که مسئولین سلامت کشور می بایست تقاضای کالای دخانی را هدف قرار دهند تنها به ارزان نمایی سیگار در ایران متوسل شده اند و آن جا که باید دیپلماسی کارامد را برای جلوگیری از قاچاق بی رویه کالای غیر مجاز دخانی به کشور را پی بگیرند، با نگاه فاقد کارشناسی به دنبال کپی ناقص سیاست های مالیاتی کشورهای غربی برای ایجاد تورم در بخش عرضه هستند. اتفاقی که پرچمدار آن در منطقه یعنی کشور ترکیه را طی چند سال به جایی رسانید که با از دست رفتن تولیدکنندگان بومی اش، بازار را به شرکت های بین المللی واگذار کرد و در پی جاری شدن قاچاق، طی یکی دو سال اخیر مجدداً مجبور به عقب نشینی و پی گرفتن سیاست منفی مالیاتی برای کاهش قیمت سیگار شد.

لذا آن چه به عمد یا سهو، مغفول از نظر مانده، مجموعه اقدامات مراقبتی، اجتماعی، فرهنگی و سیاسی و اقتصادی است که برای تعدیل تقاضا می بایست به کار گرفته شود تا دو سمت ترازوی عرضه و تقاضا را با رعایت اعتدال در جهت کاهشی شدن روند مصرف دخانیات در ایران متوازن سازد.

اما در سال های اخیر، از مصاحبه های مطبوعاتی تا رایزنی های قانونگذاری، مسئولین مبارزه با مصرف دخانیات در کشورمان، تنها بر طبل گران کردن سیگار کوبیده اند و هیچ برنامه عملیاتی موفقی برای کاهش موثر تقاضا و افزایش آگاهی را به منصه ظهور نرسانیده اند.

در آخر، از رئیس جمهور منتخب ملت ایران، تقاضا دارد تا همانگونه که در برنامه های انتخاباتی اصل اساسی سیاست گذاری های دولت را کار کارشناسی و مشورت با اهل فن دانسته اند، موضوع خطیر اصلاح مالیات و عوارض دخانیات را که از یکسو با سلامت کلان جامعه و از سوی دیگر یکی از صنایع مهم کشور پیوند دارد را به نحوی در اولویت های کاری دولت قرار دهند که همان طور که ذکر آن رفت مبارزه با مصرف و کاهش آن از طریق متوازن کنترل عرضه و تقاضا صورت پذیرد.

گزارش

خودکفایی ۱۰۰ درصدی تولید نخ ابریشم صنعت فرش نیازمند توسعه باغات توت

آزاده محبی/ گروه صمت

سالانه ۶۰۰ تن نخ ابریشم مورد نیاز صنعت فرش دستباف کشور است که اکنون کمتر از ۳۵۰ تن نخ در داخل تولید می‌شود که خودکفایی ۱۰۰ درصدی نیازمند توسعه باغات توت است.

صنعت نوغانداری یکی از فعالیت‌های دیرین حوزه کشاورزی با قدمتی بیش از ۲۶۰۰ سال به عنوان یک میراث کهن فرهنگی و اقتصادی در کشور است که تامین کننده مواد اولیه صنعت فرش و منسوجات ابریشمی است. آمارها حاکی از آن است که ۹۰ درصد ابریشم جهان در کشورهای آسیایی تولید می‌شود و چین در رتبه نخست و هند در رتبه دوم جهان قرار دارد و ایران هشتمین تولید کننده ابریشم جهان است. هنر فرش بافی در ایران به هزاران سال پیش باز می‌گردد و فرش دستباف در تمام دنیا با نام ایران شناخته می‌شود که بنابر آمار بیش از نیمی از ابریشم مورد نیاز در داخل تولید و مابقی از طریق واردات تامین می‌شود که خوداتکایی ۱۰۰ درصدی در این حوزه نیازمند توسعه باغات توت است.

با توجه به شرایط تحریم، صادرات فرش به یک دهم دو دهه گذشته رسیده است که اخیرا رئیس اتحادیه تولیدکنندگان و صادرکنندگان فرش دستباف گفت: طبق آمار در حال حاضر میزان صادرات از ۲ میلیارد و ۷۰۰ میلیون دلار به حدود ۴۰ میلیون دلار کاهش یافته و بر اساس قوانینی که گذاشته شده است صادرات و اشتغال آفرینی را از بین می‌برد.

رضا صورتی زنجانی رئیس مرکز تحقیقات ابریشم کشور با بیان اینکه صادرات فرش طی ۲ دهه گذشته ناشی از شرایط تحریم به یک دهم کاهش یافته است، گفت: حوزه نوغانداری و علاقه مندی به فعالیت در این حوزه خیلی متاثر و وابسته به صنعت فرش است چرا که خروجی‌های نوغانداری به صنعت فرش گره خورده است. درحالیکه اگر خروجی‌های دیگر مثل بخش نساجی و تولید پارچه و محصولات جانبی ارتقا پیدا کند، وابستگی نوغانداری به صنعت فرش کمتر می‌شود.

به گفته او، در حال حاضر ۶۰۰ تن نخ ابریشم نیاز صنعت فرش ما در کشور است، درحالیکه کمتر از ۳۵۰ تن نخ در داخل تولید می‌شود و به رغم افزایش ۲ برابری در حوزه پیله، ۳۴۰ تا ۳۵۰ تن نخ ابریشم تولید می‌شود که با افزایش تولید در داخل، خوداتکایی در صنعت فرش افزایش می‌یابد، در غیراین صورت نخ غیراین صورت وارد می‌شود.

برای حل مشکلات ناترازی تولید و مصرف برق؛

شهرداری اصفهان پیشگام در استفاده انرژی خورشیدی

اصفهان / سپیده سلیمی
مهرداد دادخواه در آیین پاسداشت تولید ۱۰ درصد از برق مصرفی شهرداری اصفهان از طریق انرژی خورشیدی بیان کرد: امروز ناترازی تولید و مصرف برق از مشکلات فعلی کشور به شمار می‌رود که برای مدیریت این وضعیت، احداث نیروگاه جدید راهکار درستی از حیث زیست محیطی نیست و باید به دنبال روش‌های جدیدی باشیم.
وی افزود: از مهم‌ترین راهکارهای تولید برق، استفاده از انرژی خورشیدی است و شهرداری اصفهان در این مسیر پیشگام بوده و گام‌های موثری برداشته است.
دادخواه با بیان اینکه اگر شهر توسعه داده شود، اما انرژی آن تأمین نشود، آن توسعه مفهومی ندارد، بیان داشت: شهرداری اصفهان در کنار توسعه شهر به این مهم توجه کرده و اقدامات ارزشمندی در این حوزه همچون روشنایی پارک‌ها و معابر، آب نما و ساختمان‌ها در شهر انجام داده است که به عنوان الگو در سطح کشور مطرح است.
مدیرعامل شرکت توزیع برق شهرستان اصفهان گفت: شهرداری می‌تواند در درازمدت از طریق سرمایه‌گذاری در حوزه تولید انرژی‌های پاک، هم برای خود و هم برای شهر درآمدزایی ایجاد کند که این گام موثر و ارزشمندی در حوزه توسعه پایدار به شمار می‌رود. شهرداری‌ها نقش حیاتی در مدیریت مصرف برق و توسعه پایدار دارند. اقدامات آنها می‌تواند به بهینه‌سازی مصرف انرژی، کاهش آلودگی و ارتقاء کیفیت زندگی شهروندان کمک کند.

خبر ویژه

اخبار

راه‌های استان مرکزی آماده استقبال از زوار اربعین می‌شود

مرکزی/گروه استان ها: مدیرکل راهداری و حمل و نقل جاده‌ای استان مرکزی با اشاره به نزدیک شدن سفرهای اربعین حسینی گفت: به منظور ارائه خدمات مطلوب تر به زوارالحسین(ع) ۴۰ کارگاه عمرانی از جمله لکه‌گیری و روکش آسفالت، خط‌کشی و... در سطح راه‌ها فعال هستند.
مهرداد جهانی مدیرکل راهداری و حمل‌ونقل جاده‌ای استان مرکزی با اشاره به نزدیک شدن سفرهای اربعین حسینی اظهار کرد: خدمات‌رسانی به زائران اباعبدالله الحسین در پنج بخش مختلف شامل اقدامات راهداری، مدیریت حمل و نقل مسافرین، اجرای طرح‌های کنترلی، تمهیدات پدافند غیرعامل و فعالیت‌های فرهنگی برنامه ریزی شده است.
وی با اشاره به مسیرهای منتهی به اربعین در حوزه راه‌های استان افزود: ۱۳ محور در استان شامل آزادراه و جاده قدیم ساوه-تهران و ساوه-همدان و ساوه-سلفچگان، اراک-سلفچگان و بالعکس، اراک-توره-ملایر، خمین-الیگودرز و... در کریدور اصلی مسیر اربعین هستند.
مدیرکل راهداری و حمل و نقل جاده‌ای استان مرکزی با اشاره با اقدامات انجام شده در محورهای اصلی در استان بیان کرد: به منظور ارائه خدمات مطلوب‌تر به زائران اربعینی حسینی و کاربران جاده‌ای، ۴۰ کارگاه عمرانی از جمله لکه‌گیری و روکش آسفالت، خط‌کشی، رفع نقاط پرتگاهی، نصب نیوجرسی و گاردریل، نصب تابلو و علائم و... در سطح راه‌ها فعال هستند.
جهانی همچنین در خصوص اقدامات برنامه‌ریزی شده برای مدیریت حمل و نقل مسافرین با استفاده از ناوگان عمومی خاطرنشان کرد: در این راستا تمهیدات لازم برای اعزام و بازگشت زائران با استفاده از ظرفیت ناوگان مسافری اندیشیده شده است.
وی با بیان اینکه برای جابه‌جایی زائران در ایام اربعین استفاده از تمامی ظرفیت ناوگان اتوبوسی پیش‌بینی شده است، اضافه کرد: تمام ظرفیت‌های این ناوگان در آماده‌باش کامل هستند و در صورت نیاز از آنها استفاده می‌شود اما به دلیل جلوگیری از بروز مشکل برای مسافران اعزامی به سایر نقاط کشور، بخشی از ظرفیت ناوگان با نظارت این اداره کل به آنها تعلق خواهد گرفت و در صورتی که تخلفی در این خصوص از سوی شرکت‌های حمل و نقل صورت بگیرد طبق مقررات با آنها برخورد خواهد شد.
مدیرکل راهداری و حمل و نقل جاده‌ای استان مرکزی با بیان اینکه ارائه خدمات رفاهی مطلوب به کاربران جاده‌ای در سفرهای اربعین جزو اولویت‌های مهم این اداره کل است و در دستور کار قرار دارد، ادامه داد: اجرای طرح‌های کنترلی یکی دیگر از بخش‌هایی است که در این ایام توسط ۵۴ اکیپ به طور جدی پیگیری خواهد شد که شامل نظارت بر فعالیت مجتمع‌های خدمات رفاهی بین راهی و شرکت‌های مسافربری و نظارت بر فعالیت رانندگان، مدیریت شبانه‌روزی ترافیکی توسط مرکز مدیریت راه‌ها و... می‌شود.
جهانی یادآور شد: به منظور خدمات‌رسانی به اسکان زائران در شرایط اضطرار نیز ۳۵ راهدارخانه استان آمادگی لازم را برای ایفای نقش دارند؛ همچنین راهکارهای لازم برای تأمین سوخت ذخیره براساس مصوبات کمیته حمل‌ونقل سوخت ستاد اربعین استان با هم افزایی دستگاه‌های عضو و همچنین تأمین ناوگان ذخیره اندیشیده است.
وی خاطرنشان کرد: یکی از اقداماتی که طی سال‌های اخیر توسط این اداره کل در راستای خدمات‌رسانی به زائران صورت گرفته اعزام حدود ۷۰ نفر از کارکنان به پایانه مرزی مهران بوده است که این اقدام امسال نیز تکرار خواهد شد تا از نظر نیروی انسانی برای خدمت به زوار اعزامی از استان مرکزی کمبودی احساس نشود.
مدیرکل راهداری و حمل و نقل جاده‌ای استان مرکزی با اشاره به فعالیت‌های فرهنگی نیز گفت: به منظور استقبال از زائران پویش راه نجات نیز طی روال سال‌های اخیر در مسیرهای منتهی به اربعین برگزار خواهد شد که در این پویش برنامه‌هایی از جمله تعزیه‌خوانی، اجرای تواشیح و مدیحه‌سرایی، تبیین مسائل فرهنگی و مناسبتی با محوریت حماسه عاشورا و... تدارک دیده شده است.

باحضور وزیر کشور برگزار شد:

افتتاح پروژه های آبرسانی به ۸۴ روستا و آغاز عملیات اجرایی ۴۴۸ روستا در مازندران

مازندران/گروه استان ها: همایش خیران آبرسان آب شرب استان مازندران با حضور وزیر کشور، استاندار مازندران، نمایندگان مردم در مجلس، ائمه جمعه و جمعی از مردم در سالن همایش اتاق بازرگانی، کشاورزی و صنایع و معادن در ساری برگزار و همزمان افتتاح پروژه های آبرسانی به ۸۴ روستا و آغاز عملیات اجرایی ۴۴۸ روستا در مازندران انجام شد.

■ ***آبرسانی از مولفه های امنیت ملی است**

در این مراسم وزیر کشور ضمن قدردانی از حضور خیران نیکوکار در امر مهم آبرسانی به مناطق محروم و کم برخوردار اظهار داشت: آبرسانی از مولفه های قدرت و امنیت ملی است و علاوه بر خدمت به مردم در اقتدار ملی بسیار تاثیرگذار است در همین راستا مجمع خیرین آبرسان شجره طیبه ای است که راه آن بعد از مدرسه سازی و امور خیر دیگر تازه شروع شده و امیدوارم مردم بیشماری از برکات آن بهره مند شوند.
احمد وحیدی با اشاره به اجرای طرح جهاد آبرسانی به ۱۰ هزار روستا در دولت سیزدهم افزود: تاکنون با اقدام جهادگرانه مرکز جهاد آبرسانی وزارت نیرو، آبرسانی به ۶ هزار روستا انجام شده است

■ ***مازندران به تناسب جمعیت بودجه دریافت نمی کند**

در ادامه استاندار مازندران با اشاره به هجمه جمعیت مسافر به مازندران طی تعطیلات گفت: زیرساختهای استان برای جمعیت ۳ میلیون نفری بومی تعبیه شده است اما ورود مسافران در ایام تعطیلات که گاهی جمعیت را به ۲۲ میلیون نفر می رساند استان را با چالش مواجه کرده است لذا باید به مازندران ملی نگریسته شود و اعتبارات ملی به این استان اختصاص یابد. یوسف نوری با اشاره به وجود ۳۳۵۰ روستا در مازندران افزود: ۱۳۵۰ روستای استان مشکل آب دارند لذا ضروریست با تخصیص بودجه های لازم این مشکلات مرتفع شود.
او ضمن قدردانی از فعالیت خیرین در حوزه آبرسانی اظهار داشت: خوشحالیم که امروز خیرین علاوه بر مدرسه سازی و فعالیت های خیرخواهانه دیگر در حوزه آبرسانی نیز ورود پیدا کردند تا آب این مایه حیات به دست مردم در مناطق محروم استان برسد.

■ ***تنش آبی در ۲۰ شهر و ۲۱۳ روستا در مازندران**

مدیر عامل آبفا مازندران هم طی سخنانی با اشاره به دغدغه آب و وجود فقر پنهان در فضای سبز استان گفت: باور کمبود آب در مازندران سرسبز برای مسئولان قابل باور نبود و ما با تدوین کتابچه تنش آبی توانستیم بیش از ۷۰۰ میلیارد تومان اعتبار دریافت کنیم که در حال حاضر پیمانکاران مشغول فعالیت هستند.
بهزاد برارزاده افزود: ۸۶ درصد آب شرب مازندران از منابع زیرزمینی شامل ۲۲ دهنه چشمه و ۷۴۱ حلقه چاه و ۱۴ درصد نیز از آبهای سطحی تامین می شود.
او از نیاز آبی ۱۵۱۷۶ لیتر در ثانیه ای آب در استان خبر داد و افزود: در حال حاضر ۱۳۷۸۷ لیتر در ثانیه آب شرب تولید می شود و ۱۳۸۹ لیتر در ثانیه کمبود آب داریم.
برارزاده از حضور خیران آبرسان در امر مهم آبرسانی به مناطق محروم استان قدردانی کرد و گفت: تاکنون ۵۰۰ کیلومتر با کمک خیرین و بسیج در روستاهای استان لوله گذاری آب شرب انجام شده و مردم بسیاری از نعمت آب آشامیدنی سالم و بهداشتی برخوردار شدند.

■ ***مازندران خدمات ملی می دهد اما بودجه استانی دریافت می کند**

رئیس مجمع نمایندگان مازندران و نماینده مردم آمل در مجلس هم طی سخنان کوتاهی با اشاره به خدمات ملی مازندران با توجه به جمعیت مسافر در پایان هفته گفت: ارائه خدمات ملی با بودجه استانی میسر نیست و باید مازندران بودجه ملی دریافت کند.
حاجی پور بر ضرورت ذخیره آبهای سطحی و استفاده در شرب و کشاورزی تاکید کرد و افزود: حفر چاهها در استان ساحلی مازندران موجب خالی شدن سفره های زیرزمینی، فرونشست زمین و شور شدن آب خواهد شد لذا باید تمهیداتی اندیشیده شود تا به سمت استفاده از آبهای سطحی پیش برویم.

معاون حمل‌ونقل و ترافیک شهرداری خبر داد:

آمادگی شهرداری مشهد به‌منظور ایجاد ایستگاه‌های شارژ خودروهای برقی

مشهد / محمدرضا رحمتی
معاون عمران، حمل‌ونقل و ترافیک شهرداری مشهد گفت: آماده همکاری و تعامل با شرکت برق برای ایجاد ایستگاه‌های شارژ خودروهای برقی با همکاری بخش خصوصی در نقاط مختلف شهر هستیم.
پوریا محمدیان یزدی در نشست مشترک با مدیرعامل شرکت توزیع برق مشهد با قدردانی از تلاش‌های این شرکت در زمینه تأمین برق پایدار شهر، گفت: معتقدیم اجرای پروژه‌های عمرانی و ترافیکی نیازمند همکاری و تعامل بیشتر میان دو مجموعه است.
وی افزود: بر همین اساس شهرداری مشهد آمادگی دارد تا در زمینه‌هایی مانند همکاری در صدور مجوز جهت اجرای پروژه‌های برق‌رسانی و ... در سطح شهر با شرکت توزیع برق همکاری کند.
معاون عمران، حمل‌ونقل و ترافیک شهرداری مشهد با بیان اینکه در حال حاضر یکی از مهم‌ترین پروژه‌های مشترکی که در حال برنامه‌ریزی است، ایجاد ایستگاه‌های شارژ خودروهای برقی در سطح شهر است، اظهار کرد: این پروژه‌ها می‌تواند به کاهش آلودگی هوا و ارتقای کیفیت زندگی شهروندان کمک کند.
محمدیان یزدی همچنین به استفاده از پنل‌های خورشیدی برای تأمین برق ساختمان‌های شهرداری و معابر عمومی اشاره و اضافه کرد: شهرداری مشهد آمادگی دارد تا در این زمینه با شرکت توزیع برق مشهد همکاری داشته باشد.
همچنین عبدالوحید مهدوی نیا، مدیرعامل شرکت توزیع برق مشهد، نیز در این نشست با اشاره به تعهدات این شرکت در قبال زائران و مجاوران حضرت رضا(ع)، خاطرنشان کرد: این شرکت با اجرای طرح‌های مختلف و به‌روزرسانی تجهیزات شبکه برق، متعهد به ارائه خدمات باکیفیت و پایدار به مشترکین است.
وی با اشاره به اقدامات انجام‌شده در این زمینه، گفت: برق مشهد با نصب کنتورهای هوشمند و سامانه‌های مدیریت مصرف، گام‌های بلندی در جهت کاهش پیک مصرف برق و بهینه‌سازی مصرف انرژی برداشته است.
مدیرعامل شرکت توزیع برق مشهد افزود: همچنین با توسعه شبکه‌های برق هوشمند، در تلاش هستیم تا پایداری شبکه برق را افزایش داده و از خاموشی‌های ناخواسته جلوگیری کنیم

مدیرعامل شرکت توزیع نیروی برق تبریز خبر داد:

کشف و جمع‌آوری ۱۷۶ دستگاه غیرمجاز استخراج رمزارز

تبریز/ روح اله عبدالعلی زاده
مدیرعامل شرکت توزیع نیروی برق تبریز، گفت: با تلاش همکاران واحد رسیدگی به انشعابات غیر مجاز شرکت و همراهی فرماندهی انتظامی استان، ۱۷۶ دستگاه غیرمجاز استخراج رمزارز در مناطق تحت پوشش برق تبریز طی تیرماه سال جاری کشف و ضبط شده است.
اکبر فرج نیا با بیان اینکه برق طی فرایندی پیچیده به دست مشترکان می‌رسد و یکی از کالاهای ارزشمند و گران بها است اظهار کرد: یکی از مسائلی که موجب بروز مشکلاتی در فرایند تأمین برق پایدار مشترکان می‌شود، ورود مراکز غیرمجاز استخراج رمزارز به شبکه توزیع نیروی برق است. وی افزود: به دلیل مصرف بالای انرژی برق توسط مراکز و دستگاه های استخراج رمزارز، اختلال در برق‌رسانی به وجود آمده و ضمن تحمیل فشار به شبکه موجب آسیب به وسایل برقی شهروندان می‌شود.
مدیرعامل شرکت توزیع نیروی برق تبریز افزود: به‌منظور مقابله با این موضوع شرکت اقدامات قابل توجهی را انجام داده و با جدیت این موضوع را پیگیری می‌کند. وی اضافه کرد: با تلاش همکاران واحد رسیدگی به انشعابات غیر مجاز شرکت و همراهی فرماندهی انتظامی استان طی تیرماه سال جاری در مناطق تحت پوشش برق تبریز، ۴ مرکز غیرمجاز استخراج رمزارز شناسایی و از این مراکز ۱۷۶ دستگاه غیرمجاز کشف و جمع‌آوری شده است.

*** شناسایی و جمع آوری ۲۴۶ انشعاب غیرمجاز

مدیرعامل شرکت توزیع نیروی برق تبریز گفت: با تلاش همکاران واحد رسدگی به انشعابات غیر مجاز شرکت طی تیرماه سال جاری ۲۴۶ انشعاب غیرمجاز در مناطق تحت پوشش برق تبریز شناسایی و جمع آوری شده است.
اکبر فرج نیا اظهار کرد: براساس قانون مجازات استفاده کنندگان غیرمجاز از برق، بدون دریافت انشعاب قانونی و هرنوع تصرف یا تغییر در وضعیت کنتور برق جرم بوده و براساس ضوابط با آن برخورد می شود. وی افزود: متاسفانه برداشت های غیرمجاز و غیر اصولی از شبکه انتقال و توزیع برق علاوه بر ایجاد اختلال در برق رسانی و تحمیل فشار به شبکه برق موجب آسیب رساندن به تجهیزات برق و لوازم برقی شهروندان می شود.
مدیرعامل شرکت توزیع نیروی برق تبریز با بیان اینکه به منظور مقابله با این موضوع، برق تبریز اقدامات قابل توجهی را در چند سال اخیر انجام داده است اضافه کرد: با تلاش همکاران واحد رسیدگی به انشعابات غیر مجاز شرکت ۲۴۶ انشعاب غیرمجاز در مناطق تحت پوشش برق تبریز شناسایی و جمع آوری شده است.

اخبار

وزیر کشور در مشهد:

جلوه‌هایی از یک تلاش بی‌وقفه در کشور طی این سال‌ها شکل گرفت

مشهد / سارا رحمتی
وزیر کشور با قدردانی از زحمات استانداران در سراسر کشور گفت: همانند رئیس جمهور شهید که شب و روز در خدمت انقلاب و مردم بودند، استانداران هم زحمات بسیاری کشیدند و دستاوردهای فراوانی از این تلاش بی‌وقفه در کشور شکل گرفت.
احمد وحیدی در نشست با استانداران سراسر کشور که به میزبانی استانداری خراسان رضوی در سالن اجتماعات سردار شهید سپهبد حاج قاسم سلیمانی برگزار شد ضمن گرامیداشت یاد و خاطره شهید جمهور و شهدای خدمت اظهار کرد: شهید آیت الله سید ابراهیم رئیسی انصافا یک نمای جدیدی از جایگاه ریاست جمهوری ترسیم کردند.
وزیر کشور با گرامیداشت یاد و خاطره استاندار شهید مالک رحمتی افزود: شهدا روشن کننده محفل ما هستند و از آنها درخواست شفاعت داریم. بر این اساس باید گفت؛ در حالی دولت سیزدهم به اتمام می‌رسد که یک روحیه معنوی همراه با گرامیداشت یاد شهدای خدمت حاکم بر فضاهای گوناگون است.
وی با قدردانی از زحمات استانداران در سراسر کشور ابراز کرد: همانند رئیس جمهور شهید که شب و روز در خدمت انقلاب و مردم بودند، استانداران هم زحمات بسیاری کشیدند و دستاوردهای فراوانی از این تلاش بی‌وقفه در کشور شکل گرفت.
وحیدی با اشاره به بیانات مقام معظم رهبری خطاب به اعضای دولت سیزدهم خاطرنشان کرد: رهبر معظم انقلاب اسلامی فرمودند؛ دولت سیزدهم از دولت‌هایی بود که از ظرفیت‌های کشور به خوبی استفاده کرد و اگر این دولت ادامه می‌یافت احتمال زیاد می‌دادم بسیاری از مشکلات اقتصادی حل شود؛ این سخن ایشان باتوجه به اِشراف معظم له بسیار مهم بود.
وزیر کشور با بیان اینکه برای موفقیت رئیس جمهور منتخب دعا می‌کنیم، تاکید کرد: رهبر معظم انقلاب اسلامی همچنین فرمودند؛ باید همه به رئیس جمهور منتخب در ادای وظایف کمک کنیم و از بُن دندان باور کنیم که موفقیت ایشان، پیروزی همه ماست. لذا ما هم با تمام وجود موفقیت آقای پزشکیان را خواستاریم.
وی یادآور شد: توفیق خدمت را شهید جمهور آیت الله سید ابراهیم رئیسی به ما عطا کردند و از روح مطهر آن شهید و شهدای خدمت می خواهیم دست ما را در ادامه راه بگیرند.

مدیرعامل شرکت آب و فاضلاب چهارمحال و بختیاری:

امکان استفاده از پساب‌های تولیدی استان در صنعت وجود دارد

چهارمحال و بختیاری / صدیقه بارانی
مدیرعامل شرکت آب و فاضلاب چهارمحال و بختیاری گفت: استانداردهای پساب تولید شده در تصفیه خانه‌های استان برای مصارف کشاورزی و صنعتی مناسب است. محمد کریمی افزود با بیان اینکه سالانه ۲۶ میلیون و ۷۳۶ هزار و ۲۵۰ مترمکعب پساب در چهارمحال و بختیاری تولید می‌شود، اظهار کرد: پساب تولید شده در تصفیه خانه‌های سیزده‌گانه فاضلاب استان، مطابق با استانداردهای سازمان حفاظت محیط زیست است. مدیرعامل شرکت آب و فاضلاب چهارمحال و بختیاری افزود: در حال حاضر شهرهای شهرکرد، کیان، هفشجان و طاقانک در شهرستان شهرکرد، فرخشهر در شهرستان فرخشهر، بروجن، نقنه، گندمان، بلداجی و فرادنبه در شهرستان بروجن، بن در شهرستان بن، فارسان و جونقان در شهرستان فارسان، لردگان در شهرستان لردگان، سامان و هوره در شهرستان سامان و روستاهای سیرک و نوآباد در شهرستان شهرکرد و چم زین در شهرستان سامان از تأسیسات جمع‌آوری و تصفیه فاضلاب بهره‌مند هستند.
وی ادامه داد: استانداردهای پساب تولید شده در تصفیه خانه‌های چهارمحال و بختیاری برای مصارف کشاورزی و صنعتی مناسب است. کریمی عنوان کرد: به جز پساب تصفیه خانه فاضلاب شهر بروجن که در صنایع فولاد چهارمحال واقع در سفید دشت استفاده می‌شود فعلاً بقیه تصفیه خانه‌های چهارمحال و بختیاری پساب تولیدی خود را به منابع پذیرنده انتقال می‌دهند.
مدیرعامل شرکت آب و فاضلاب چهارمحال و بختیاری از رایزنی با استانداری، فرمانداری‌ها، شهرداری‌ها و مشترک‌های صنعتی برای فروش پساب انجام شده خبر داد و اضافه کرد: استفاده از پساب برای صنایع، پایدار و مقرون به صرفه است.
وی خاطرنشان کرد: مشکلی در تأمین پساب در چهارمحال و بختیاری وجود ندارد و در صورت نیاز صنایع استان، آمادگی لازم برای در اختیار قرار دادن پساب مورد نیاز آن‌ها وجود دارد.

اسکناس

روزنامه اقتصادی صبح ایران

یکشنبه ۷ مرداد ۱۴۰۳ ● شماره ۱۸۸۷ ● سال ششم ● دور جدید ● شماره ۱۵۱۹

۲۲ محرم ۱۴۴۶ ● ۲۸ جولای ۲۰۲۴ ● ۸ صفحه ● ۵۰۰۰ تومان

صاحب امتیاز: سجاد ملک
مدیر مسئول: وحید ملک
زیر نظر شورای سردبیری
تلفن: ۶۶۹۱۷۳۱۲ - ۶۶۹۱۵۲۶۸
آدرس: تهران - میدان انقلاب اسلامی - خیابان جمالزاده شمالی
تقاطع نصرت - پلاک ۲۷۵ - واحد ۱۷ **کدپستی:** ۱۴۱۸۸۴۴۶۷۸
ایمیل: Eskenasnewspaper@gmail.com
آدرس سایت: eskenasnewspaper.com

هیئت تحریریه
سیاسی: آناهیتا جعفری
انرژی - کسب و کار: شادی حجتی
اقتصاد کلان: کیانا بلوچی
صنعت و تجارت: هدیه یوسفی
جامعه: درسا افشان
گوناگون: آرا آزاد
صفحه‌آرایی: داود احمدی

مشاور و مدیر بازرگانی: زهرا قره‌داغی
دفتر تبریز: میدان پیشقدم- خ عطار نیشابوری جنوبی- کوی یاسمن- پ ۱
مدیر سازمان شهرستان‌ها: اکرم داداش‌زاده **تلفن:** ۶۶۹۱۵۲۶۸
تلفن همراه: ۰۹۱۹۶۷۱۱۴۳۲ **دورنگار:** ۰۲۱۶۶۱۲۶۱۳۹
ایمیل: vahidmalek282@yahoo.com
لیتوگرافی و چاپ: گل آذین ۶۶-۶۶۷۹۱۳۶۵

عکس نوشت

رامیان، قطب توت فرنگی کشور/مهر

معرفی کتاب

کتاب خودآموز دیکتاتورها؛
دوست دارید دیکتاتور شوید؟

کتاب خودآموز دیکتاتورها، نوشته رندال وود و کارمینه دولوکا است. این کتاب یک متن طنز در نقد رفتار دیکتاتورها است که با زبانی تند و گزنده یاد می‌دهد دیکتاتورها چطور رفتار می‌کنند. این کتاب را بیژن اشتری به فارسی ترجمه کرده است. دوست دارید دیکتاتور شوید؟ چیزی دوست‌داشتنی‌تر از قدرتِ عنان گسیخته، فرصت‌های اقتصادی نامحدود و لذت سرکوب مخالفان سراغ دارید؟ چه صبحی خوشبوتر و فرحناک‌تر از صبح روزی که می‌دانید همه دشمنانتان را خوار و ذلیل و زمین‌گیر کرده‌اید یا کشته‌اید و ثروت کشور در اختیار شخص شما است؟ چه هدفی ارضاکننده‌تر از این‌که شما تنها رشته پیوند حکومت، اقتصاد و جامعه در کشور هستید و همه چیز زیر نظر شما است، تنها تصمیم‌گیرنده‌اید، و حرف حرف شما است و تا میل مبارکتان نباشد هیچ کاری انجام نمی‌شود؟ شاید هم از تیپ آدم‌های خانواده دوست باشید در این صورت خیال دارید پس از رسیدن به پیری و کهولت زمام رهبری کشور را به دست پسر یا دخترتان بسپارید تا آن‌ها راهتان را ادامه دهند، ثروت خانوادگی را حفظ کنند و دستاوردهای سیاسی‌تان را ادامه دهند.

پیشخوان

چرا سریال «در انتهای شب» را دوست داشتیم؟
کوتاه اما ماندگار

سوسن سیرجانی

جمعه گذشته سریال «در انتهای شب» به پایان رسید. پس از مدتها که پخش سریال‌های مختلف در شبکه نمایش خانگی با انتقاد و نظرات منفی همراه بود، این سریال با حجم زیادی از نظرات مثبت مواجه شد. «در انتهای شب» مانند هر اثر نمایش دیگری، بدون ضعف نبود، اما نزدیک شدن آن به زندگی معمولی آدم‌های قشر متوسط امروزه ایران و پرهیز از شعارزدگی، این سریال را به مقبولیت عام رساند. به بهانه پایان این مجموعه به آن پرداخته‌ایم.

«در انتهای شب» داستان زوجی است که پس از ده سال زندگی تصمیم می‌گیرند از یکدیگر جدا شوند. اما بیشتر از آن که داستان جدایی یک زوج باشد، توصیف طلاق در میان طبقه متوسط امروزی ایران بود. شاید جذابیت این سریال هم از همین نقطه نظر باشد که نگاه مخاطب ایرانی تا به حال با این ریزبینی به یک طلاق در قشر متوسط و روشنفکر جامعه معطوف نشده بود. طلاق در سینما و تلویزیون ایران تا به حال تنها دو حالت داشت، یا در سطح پایین جامعه به دلیل اعتیاد، کتک‌کاری، فقر و خلافکاری بوده و یا از جدایی دو نفر از میان مرفهان جامعه حکایت داشت؛ طلاقی که عمده ماجرایش پول بود و دردهای بی‌دردی!

اما در انتهای شب زن و مردی را به تصویر کشید که با عشق، عاقلانه، بدون چشم‌داشت یا برنامه‌ریزی مالی و تنها برای ویژگی‌های انسانی و روحی مشترک باهم ازدواج کرده‌اند. آنها سال‌ها برای همین ویژگی‌های انسانی از خودگذشتگی کرده‌اند. مانند هر انسان معمولی اشتباهاتی داشته‌اند و حالا دوباره عاقلانه و بدون زیرسوال بردن انسانیت، می‌خواهند از هم جدا شوند. شاید این سریال یادآور نمونه‌های مشهور خارجی مثل «صحنه‌هایی از یک ازدواج»، «با هم پیر نمی‌شویم»، «داستان ازدواج» و «کریمر علیه کریمر» باشد، اما نمی‌توان منکر این شد که برای اولین بار است که روند جدایی یک زوج با این ساختار را در یک اثر نمایشی ایرانی شاهد هستیم. اثری که طلاق را یک اتفاق نمی‌داند، یک مسیر می‌داند که خیلی پیش‌تر از جدایی از اتاق خواب، از مسیر کاری، از نشنیدن و ندیده شدن، شروع می‌شود و آرام آرام تبدیل به سونامی می‌شود.

روزهای سخت و فرساینده، در انتظار همه افرادی است که طلاق می‌گیرند و «در انتهای شب» این را هم به خوبی در قالب کاراکترها جای داده بود. علاوه بر این، اتفاقات احساسی تازه‌ای که ممکن است برای هر فرد طلاق گرفته‌ای بیفتد و خلا روحی پس از طلاق را به یک بحران جدی‌تری تبدیل کند.

اما تنها موضوع طلاق نیست، آدمهای معمولی که در طبقه متوسط زندگی می‌کنند، ویژگی‌هایی دارند که نزدیک شدن به آنها اجتیاج به درک درستی از شرایط آنها دارد. آدم‌های داستان «در انتهای شب» شبیه آدمهایی بودند که هر روز در زندگی آنها را می‌بینیم. کسی قهرمان قصه نبود و همه در جایگاه خود به عنوان انسان اشتباه می‌کردند، دلسوزی داشتند، خسته می‌شدند و.....

پایان‌بندی این سریال هم از نکاتی بود که مورد توجه مخاطبان قرارگرفت. اینکه می‌شود فرصت داد و دوباره بازگشت و از نو ساخت، شاید یک موضوع شعاری باشد، اما «در انتهای شب» این را نه در قالب یک شعار بلکه آرام آرام و در طی سریال به بیننده نشان داد و در واقع مخاطب را به پذیرش این موضوع رساند.

فناوری

اتحاد اپل و سامسونگ برای ساخت یک موبایل!

به نظر می‌رسد سامسونگ و اپل برای توسعه دوربین خانواده آیفون ۱۸ با یکدیگر همکاری خواهند داشت. این حسگرهای سامسونگ جانشین سنسورهای کنونی سونی خواهند شد.

با این که در حال حاضر خانواده آیفون ۱۶ اپل در صدر اخبار تکنولوژی قرار داشته و زمان اندکی هم تا رونمایی از این سری پرچمداران باقی مانده، از همین الان شایعات متعددی در خصوص نه تنها آیفون ۱۷، بلکه آیفون ۱۸ به بیرون درز کرده‌اند. در محوریت انتشار این اخبار جدید مینگ چی کو، تحلیلگر سرشناس حوزه دستگاه‌های اپل قرار دارد که مدعی شده این کمپانی قرار است طی دو سال از سنسورهای دوربین سامسونگ در پرچمدارانش استفاده کند.

در حال حاضر سونی تنها تامین‌کننده حسگرهای دوربین آیفون‌های اپل است. با این حال مینگ چی کو ادعا کرده که کوپرتینویی‌ها در iPhone ۱۸ که در سال ۲۰۲۶ عرضه خواهد شد از یک حسگر ۴۸ مگاپیکسلی ۲,۶/۱ اینچی برای دوربین فوق عریض این سری گوشی‌ها استفاده می‌کند.

ظاهرا سامسونگ تیم مخصوصی را مسئول پاسخ‌گویی به این نیاز اپل قرار داده و حتی یک قرارداد اولیه هم میان این دو کمپانی امضا شده است. البته این مساله در حال حاضر تنها در حد حدس و گمان بوده و هیچ‌گونه قطعیتی ندارد؛ اما بدون شک همین شایعات هم قادرند دیدی اولیه در خصوص سیاست‌های اپل برای یک دو سال آینده را در اختیارمان قرار دهند.

هوا و فضا

افشاگری از طرح جنجالی ایلان ماسک برای ساخت شهر مریخی

غزال زیاری

کارمندان اسپیس ایکس در حال کار روی پروژه ساخت شهر مریخی هستند و به بررسی این موضوع می‌پردازند که آیا انسان‌ها می‌توانند در خارج از زمین تولید مثل کنند یا خیر. شخص ایلان ماسک نمونه اسپرمش را برای انجام آزمایش‌ها اهدا کرده است. بیش از دو دهه است که ایلان ماسک تمام هم‌وغم خود را روی پروژه اسپیس ایکس، شرکت موشکی‌اش قرار داده و هدف اصلی‌اش، رسیدن به سیاره مریخ است؛ اما رویای او به همین جا منتهی نمی‌شود؛ چراکه حدود یک سالی است که او مشغول برنامه‌ریزی‌های دقیق‌تری است تا زمانی که پای انسان به مریخ باز شد، کارهای زیادی در این سیاره انجام شود. اخیراً نیویورک تایمز به اسنادی دست یافته که حکایت از آن دارد که ماسک ۵۳ ساله به کارمندان اسپیس ایکس دستور داده تا به طراحی جزئیات شهری مریخی بپردازند و اعضای این تیم در حال طراحی نقشه‌هایی برای ساخت زیستگاه‌های گنبدی کوچکی روی سطح مریخ هستند؛ عده‌ای دیگر نیز به طراحی لباس‌های فضایی برای مبارزه با محیط سخت مریخ مشغول‌اند و تیم پزشکی هم درباره اینکه آیا انسان‌ها می‌توانند در مریخ بچه‌دار شوند یا خیر تحقیق می‌کنند. طبق گفته منبعی آگاه، ایلان ماسک داوطلبانه اسپرم خود را برای انجام آزمایش‌های مرتبط در اختیار محققان قرار داده است. البته این تحقیقات در مراحل ابتدایی و در مسیر برنامه‌ریزی دقیق‌تر برای زندگی در مریخ است؛ در سال ۲۰۱۶، ماسک گفته بود که بین ۴۰ تا ۱۰۰ سال طول می‌کشد تا انسان‌ها تمدنی را در مریخ مستقر کنند؛ اما در ماه آوریل به کارکنان اسپیس ایکس گفته که امیدوار است که ۲۰ سال دیگر حدود یک میلیون نفر در مریخ ساکن شوند. در ویدیوی منتشرشده، ماسک گفته: «فوریت زیادی برای چند سیاره‌ای کردن تمدن بشر وجود دارد. با قدرت گرفتن تمدن‌ها، ما باید این کار را انجام دهیم.» سال‌هاست که ایلان ماسک می‌کوشد تا غیرممکن‌ها را ممکن کند و بارها هم در این مسیر موفق بوده؛ اما دیدگاه او برای زندگی در مریخ، سطح جاه‌طلبی‌هایش را به افراطی‌ترین سطح ممکن رسانده است. تا امروز هیچ انسانی حتی گام روی مریخ نگذاشته و حتی ناسا هم فرود انسان را روی مریخ تا سال ۲۰۴۰ غیرمحتمل می‌داند؛ چراکه با فرود انسان بر مریخ، آن‌ها با زمینی بایر، دمای سرد در حد یخبندان، طوفان‌های گردوغبار و هوایی که تنفسش غیرممکن است روبرو خواهند شد.

گردشگری

کاخ آقا محمدخان؛ نخستین کاخ دوره قاجار

کاخ آقا محمدخان قاجار یکی از آثار تاریخی بازمانده از قاجاریه و از جاهای دیدنی گرگان است. گرگان یا استرآباد قدیم خاستگاه اصلی قاجاریه بود و از این رو آثار تاریخی بسیاری از آن دوره را در خود جای داده است.

کاخ آقا محمدخان در خیابان کاخ، روبه‌روی دبیرستان ایرانشهر قرار دارد و به عبارتی در نزدیکی دروازه بسطام سابق، حدود فلکه کاخ و پارک شهر فعلی واقع شده است.

کاخ آقا محمدخان قاجار، بنایی دو طبقه است که توسط حکمران مازندران ساخته شده و منسوب به آقا محمدخان قاجار است. گروهی معتقدند، این بنا که فرم دارالحکومه‌های استرآباد را دارد، به دستور شخص آقا محمدخان ساخته نشده؛ ولی گروهی دیگر باور دارند که این سازه متعلق به او بوده است.

جیمز موریه در سفر خود به گرگان از معماری و زیبایی‌ها و تزیینات طلاکاری کاخ گفته بود؛ موضوعی که امروزه از آن‌ها خبری نیست و به جای محوطه پر از درخت در روبه‌روی کاخ، هم اکنون سیلوی بزرگ آجرنمایی در حریم بنا و در فاصله چهار متری آن ساخته شده است.

نمای کاخ آقا محمدخان قاجار با آجر و گچ تزیین شده بود که در دوره پهلوی روی آن سیمان کشیده شد و ظاهر بنا به طور کامل تغییر کرد. تصاویر کاخ آقا محمدخان قاجار پیش از دوره پهلوی دارای تزییناتی شبیه به نمای کاخ گلستان بود. علاوه بر این، در دوره پهلوی بخش‌هایی به بنا الحاق شد که معماری اصلی آن را دستخوش تغییرات زیادی کرد. کاخ مذکور در دوره‌های بعد به عنوان یک اثر تاریخی و نمادی از حاکمیت دوره قاجار چندان مورد توجه قرار نگرفت و اکثر زیبایی‌های معماری کاخ در اثر بی‌توجهی آسیب دید. این آسیب به حدی بود که کاخ شکل اصلی خود را از دست داد و سرستون‌های زیبا و منقوش بنا تخریب شدند. کفپوش‌های داخلی آن آسیب فراوانی دید و پنجره‌های چوبی منقوش نیز از بین رفتند و تبدیل به پنجره‌های عادی فلزی شدند. تزیینات داخلی کاخ در سال‌های گذشته مخدوش شد و بدنه بیرونی آن رو به فرسایش رفت. در سال‌های اخیر نیز برای ساخت یک بیمارستان در نزدیکی کاخ آقا محمدخان عملیات خاک‌برداری شروع شد که میراث فرهنگی گرگان آن را متوقف کرد.

فناوری

هوش مصنوعی، جای انسان را به موجودات فضایی لو می‌دهد!

دو دانشمند ناسا در مقاله اخیرشان که با همکاری موسسه ستی انجام شده از اثرات هوش مصنوعی بر ایجاد ارتباطات با موجودات فضایی گفته‌اند.

حیات فرازمینی که در میان مردم عامه با نام موجودات فضایی شناخته می‌شود، دارای اشکال و انواع مختلفی هستند. فرضیه وجود این بیگانگان از زمان باستان مورد پرسش بسیاری از اندیشمندان قرار گرفته است. اما با گذشت زمان و ایجاد هوش مصنوعی، اطلاعات جدیدی از این آدم فضایی‌ها منتشر شده است.

اخیرا دانشمندانی از ناسا با همکاری موسسه ستی در مقاله جدیدشان که در مجله Scientific American چاپ شده به خطرات ناشی از فرستادن هوش مصنوعی به فضا پرداختند. آن‌ها معتقدند، هوش مصنوعی می‌تواند اطلاعاتی را در خصوص وجود و حیات آدم فضایی‌ها به ما بدهد.

کوین تلگراف که به عنوان یکی از معتبرترین رسانه‌های حوزه کریپتو، شناخته می‌شود، معتقد است که هوش مصنوعی به دنبال گسترش یافتن فراتر از مرزهای کره زمین است.

با تجهیز ماهواره‌ها به این ابزار، سامانه رایانه‌ای واتسون از ایستگاه فضایی بین‌المللی دیدن کرد. به همین علت ناسا نیز در حال ادغام فناوری هوش مصنوعی با فضا پیماهای خود است.

ناسا توضیح داده که اگر دانشمندان به دنبال جستجوی حیات بیگانه باشند و بتوانند در این مسیر، نشانه‌هایی از حیاتشان پیدا کنند، ماچت بات‌هایی همانند ChatGPT از شرکت اوپن ای آی را برای تکمیل دانسته‌ها از امکان حیات بشر در کنار فرازمینی‌ها، به فضا خواهیم فرستاد.

■ **جستجوی فرازمینی‌ها ادامه خواهد داشت؟**

این ایده فرستادن هوش مصنوعی به فضا، از طریق قرار دادن یک سیستم تعاملی بر روی یک دیسک اتفاق خواهد افتاد. جالب است بدانید، در سال ۱۹۷۷ نیز زمانی که ایالات متحده آمریکا، فضاپیمای وویجر ۱ را پرتاب کرد، دانشمندان یک دیسک مسی ۱۲ اینچی را که دارای روکش طلا بود، روی آن قرار دادند.

این دیسک توانست، داده‌هایی از جمله تصاویر، موسیقی، صداها و متن‌هایی را که ویژگی‌های تنوع زیستی سیاره ما را توصیف می‌کند، ضبط کند. پس از آن در سال ۱۹۹۸ نیز فضاپیمای وویجر ۱ از پایونیر ۱۰ عبور کرد. این فضاپیما به دورترین جسم ساخته شده توسط انسان رسید. آخرین اخبار واصله از این فضاپیما نشان می‌دهد که در سال ۲۰۲۳ حدود ۱۵ میلیارد مایل از فاصله ابتداییش دورتر شده و به هیچ تماسی از مرکز پاسخ نداده است.

اینفوگرافی

در هوای گرم این وسایل را در خودرو رها نکنید!

در هوای گرم این وسایل را در خودرو رها نکنید! به طور کلی هر وسیله‌ای که به حرارت حساس باشد یا ممکن است واکنش شیمیایی رخ دهد، نباید در هوای گرم در خودرو رها شود.