اسکناس

روزنامه اقتصادی صبح ایران

شنبه ۲۱ تیر ۱۴۰۴ ● شماره ۲۱۵۱ ● سال هفتم

۱۶ محرم ۱۴۴۷ ● ۱۲ جولای ۲۰۲۵ ● ۸ صفحه ● ۵۰۰۰ تومان

معاون ارتباطات رئیس جمهور:

هرگز به گروسی اعتماد نداریم

معاون ارتباطات و اطلاع‌رسانی دفتر رئیس جمهور در گفت‌وگو با المیادین گفت: ما با توجه به استانداردهای دوگانه آژانس، مطلقاً به رافائل گروسی، مدیر آژانس بین‌المللی انرژی اتمی اعتماد نداریم. «سید مهدی طباطبایی»، معاون ارتباطات و اطلاع‌رسانی دفتر رئیس جمهور همچنین به برخی جزئیات در طول جنگ اشاره و آنچه در مورد مذاکرات تاکید شده را مورد تایید قرار داد...

صفحه ۲

گزارش «اسکناس» از نقش سیاست‌های اقتصادی در بحران‌های کشور

خصوصی‌سازی وعده‌ای که محقق نشد

یک کارشناس اقتصادی گفت: در این ۳۷ سال گذشته در خصوصی سازی هیچ یک از وعده‌ها محقق نشده و به جای آن ما با فساد گسترده در جامعه رو به رو شدیم و فساد و نابرابری‌ها محصول مستقیم آزادسازی و خصوصی سازی است. حسین راغفر در مراسم بزرگداشت مرحوم عالی نسب با محوریت «ساز و کارهای دفاع از تولید ملی؛ مقایسه تطبیقی دوران جنگ و پساجنگ» اظهار داشت: مسأله حفظ و کرامت انسانی محوری‌ترین موضوع قانون اساسی است و تحقق این هدف به این برمی‌گردد که زندگی معنادار را چگونه تفسیر کنیم...

صفحه ۳

دوگانگی خلیج فارس در برابر ایران در حال رنگ باختن است؛

ریاض و تهران، نزدیک‌تر از همیشه

جنگ اخیر اسرائیل و آمریکا علیه ایران نقطه عطفی در تفکر سعودی بود. ریاض اکنون درک می‌کند که ایران قدرت نظامی بالغ و مصون از تهدید و اجبار است. فشارهای سنتی دیگر کارایی ندارند. امنیت سعودی اکنون وابسته به تعامل مستقیم با ایران است نه اسرائیل

صفحه ۲

سرمقاله

فرش قرمز کاخ سفید جلوی بی‌بی

محمد بیات
کارشناس مسائل بین‌الملل

بنیامین نتانیاهو، نخست وزیر رژیم صهیونیستی در حالی برای سومین بار در دومین دوره ریاست جمهوری دونالد ترامپ، رئیس‌جمهور آمریکا راهی واشنگتن شد که منطقه غرب آسیا در مرحله سرنوشت سازی قرار دارد...

■ صفحه ۲ را بخوانید

گزارش

«اسکناس» دلایل اصلی ضعف تولید در ایران را بررسی کرد

کندی حرکت قطار تولید در پیچ وخم رانت و ناکارآمدی مدیریتی

کارشناسان معتقدند راهکار اصلی توسعه واقعی بخش خصوصی و رقابتی‌شدن اقتصاد، اصلاح سیاست‌های مالیاتی است و باید ساختارهای شفاف نظارتی را بازتعریف کنیم و حاکمیت شرکتی واقعی را در بنگاه‌های شبه‌دولتی نهادینه کنیم...

■ صفحه ۶ را بخوانید

گزارش

در پی جنایت جنگی اسرائیل درحمله به مراکز درمانی ایران؛

مهر سکوت بر لبان جهان

در پی بمباران سازمان‌یافته بیمارستان‌ها، آمبولانس‌ها و امدادگران در جریان جنگ ۱۲ روزه اخیر، سفیر ایران در دانمارک با ارسال نامه‌ای به وزیر کشور و بهداشت این کشور، خواستار واکنش جامعه پزشکی جهانی در برابر جنایات آشکار رژیم صهیونیستی شد. در اقدامی بی‌سابقه و نقض آشکار اصول انسانی و کنوانسیون‌های بین‌المللی، تنها طی ۱۲ روز جنگ، ۸ بیمارستان، یک ساختمان هلال احمر، ۱۱ آمبولانس و ده‌ها نیروی امدادی در ایران هدف حملات مستقیم رژیم صهیونیستی قرار گرفته‌اند...

■ صفحه ۲ را بخوانید

تیترهای مهم

«اسکناس» تبعات خشکسالی و کم بارشی در کشور را بررسی کرد

غرق شدن در گرد و خاک

۵

وقتی سودآوری در ایران زیر سوال می رود

بستری شدن گردشگری سلامت در بیمارستان غفلت

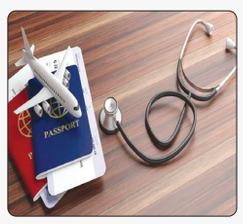

در دهه‌های اخیر، گردشگری سلامت به یکی از سودآورترین شاخه‌های صنعت توریسم جهانی تبدیل شده است و سالانه بیش از ۱۲۰ میلیارد دلار گردش مالی در سطح بین‌المللی ایجاد می‌کند...

۴

واردات طلا دو برابر شد؛

طلا در مرز سیاست و اقتصاد

۳

واکنش ایران به تحریم گزارشگر حقوق بشر سازمان ملل

۲

مالکان واحدهای خسارت دیده در دوراهی شهرداری و دولت

۳

حراج حضوری

حراج انواع مختلف خودروهای قابل شماره‌گذاری و اوراقی

حراج شماره ۷

مؤسسه‌ای اقتصادی در نظر دارد انواع مختلف خودروهای قابل شماره‌گذاری و اوراقی (خودروهای اوراقی صرفا به مراکز اسقاط مجاز با معرفی‌نامه معتبر) را از طریق حراج حضوری به فروش برساند.

قابل توجه اینکه متقاضیان بایستی ۲۰٪ مبلغ خرید را نقدا پرداخت و الباقی را ظرف مدت ۷ روز کاری تسویه نمایند.

مکان و زمان بازدید	مکان و زمان حراج
۱) پارکینگ سامان: یافت‌آباد، بلوار الغدیر، خیابان عمرانی ۲) پارکینگ ولیعصر: یافت‌آباد، بلوار الغدیر، خیابان عمرانی زمان بازدید: روز یک‌شنبه مورخ ۱۴۰۴/۰۴/۲۲ از ساعت ۹ الی ۱۲ بعدازظهر از ساعت ۱۴:۳۰ الی ۱۶:۳۰	انبار استقلال: تهرانسر، شهرک استقلال، خیابان جلال، پلاک ۱۰ روز دوشنبه مورخ ۱۴۰۴/۰۴/۲۳ ساعت ۱۰ صبح

توضیح اینکه: ورود خریداران به سالن حراج با رعایت موازین بهداشتی همراه بوده و ارائه اصل معرفی‌نامه از مراکز مجاز اسقاط جهت خرید خودروهای اوراقی الزامی می‌باشد.

تلفن تماس جهت پاسخگویی: (انبار استقلال) ۴۴۹۰۳۸۵۷-۰۲۱ ضمنا از پایگاه اطلاع‌رسانی WWW.SAA-S.IR دیدن فرمایید.

روزنامه اسکناس - ۲۱۵۱ - ۱۴۰۴/۰۴/۲۱

شرکت ملی گاز ایران
شرکت مجتمع گاز پارس جنوبی

نوبت دوم

مجتمع گاز پارس جنوبی پالایشگاه دهم (فاز ۱۹)

آگهی فراخوان ارزیابی کیفی غیر یکپارچه جهت برگزاری مناقصه عمومی دو مرحله ای

مجتمع گاز پارس جنوبی پالایشگاه دهم (فاز۱۹) درنظر دارد، فراخوان ارزیابی کیفی غیر یکپارچه جهت برگزاری مناقصه عمومی دو مرحله ای شماره R۱۰/۱۴۰۳/۰۳۷ تقاضای ۰۳۴۰۱۶۱ به شماره فراخوان در سامانه ستاد ایران: ۲۰۰۴۰۹۷۶۸۴۰۰۰۰۰۴ و شرح : خرید؛ GATE & GLOBE VALVES را از طریق سامانه تدارکات الکترونیکی دولت برگزار نماید. کلیه مراحل برگزاری فراخوان ارزیابی کیفی تا ارسال دعوتنامه جهت سایر مراحل مناقصه، از طریق درگاه سامانه تدارکات الکترونیکی دولت (ستاد) به آدرس www.setadiran.ir انجام خواهد شد. لازم است مناقصه گران در صورت عدم عضویت قبلی، مراحل ثبت نام در سایت مذکور و دریافت گواهی امضای الکترونکی را جهت شرکت در مناقصه محقق سازند. جدول زمان بندی به شرح ذیل می باشد. اطلاعات و اسناد مناقصه عمومی پس از برگزاری فرآیند ارزیابی کیفی و ارسال دعوتنامه از طریق سامانه ستاد به مناقصه گران ارسال خواهد شد.

برآورد مناقصه : ۷۰,۰۰۰,۰۰۰,۰۰۰ ریال و تضمین فرآیند ارجاع کار: ۳,۵۰۰,۰۰۰,۰۰۰ریال می باشد. تضمین شرکت در فرایند ارجاع کار بصورت یکی از تضامین قابل قبول وفق آیین نامه تضمین شماره ۱۲۳۴۰۲/ت۵۰۶۵۹ هـ مورخ ۹۴/۰۹/۲۲ هیات وزیران قابل قبول خواهد بود.

ردیف	اقدام	تاریخ
۱	تاریخ انتشار مناقصه درسامانه	۱۴۰۴/۰۴/۲۳
۲	مهلت زمانی دریافت اسناد مناقصه	۱۴۰۴/۰۴/۲۸
۳	مهلت زمانی ارسال ارزیابی کیفی توسط مناقصه گران	۱۴۰۴/۰۵/۱۱

جدول زمان بندی :
اطلاعات تماس دستگاه مناقصه گزار :
آدرس: استان بوشهر -شهرستان کنگان -کیلومتر ۲۰ جاده کنگان به عسلویه -سایت ۲ منطقه ویژه اقتصادی انرژی پارس -پالایشگاه دهم -فاز ۱۹ ، اداره خدمات کالای پالایشگاه دهم، تلفن : ۰۷۷۳۱۴۶۶۲۹۰-۰۷۷۳۱۴۶۶۲۸۳--فکس: ۰۷۷۳۱۴۶۶۲۷۳ تاییدیه فکس: ۰۷۷۳۱۴۶۶۲۷۱
اطلاعات تماس سامانه ستاد جهت انجام مراحل عضویت در سامانه :مرکز تماس : ۴۱۹۳۴ - ۰۲۱
دفتر ثبت نام : ۸۸۹۶۹۷۳۷ و ۸۵۱۹۳۷۶۸
اطلاعات تماس دفاتر ثبت نام سایر استانها، در سایت سامانه www.setadiran.ir

روابط عمومی مجتمع گاز پارس جنوبی

شناسه آگهی ۱۹۶۰۶۳۶

شرکت آب و فاضلاب استان البرز

سیستم مدیریت یکپارچه / کد ۱۰/۴۳/۰۳/ف
آگهی تجدید مناقصه عمومی یک مرحله ای (شماره ۵۹/م ع/۱۴۰۴)

شرکت آب و فاضلاب استان البرز درنظر دارد اجرای شبکه جمع آوری فاضلاب به طول ۱۷۵۰ متر در شهرک سیاهکلاهان در محدوده آبفا رجائی شهر را از محل اعتبارات طرحهای عمرانی و از طریق مناقصه عمومی به پیمانکار واجد شرایط و دارای حداقل رتبه ۵ در رشته آب واگذار نماید.

برآورد پروژه, مدت اجرای پروژه , نوع و مبلغ تضمین شرکت در فرآیند ارجاع کار : برآورد براساس فهرست بهاء ابنیه و شبکه جمع‌آوری و انتقال فاضلاب سال ۱۴۰۴, مبلغ ۶۳,۵۴۱,۹۸۴,۳۳۶ ریال و مدت اجرای کار ۵ (پنج) ماه و مبلغ تضمین شرکت در فرآیند ارجاع کار ۳,۱۷۷,۰۹۹,۲۱۷ ریال بصورت یکی از تضامین ذکر شده در آیین نامه تضمین معاملات دولتی به شماره ۱۲۳۴۰۲/ت ۵۰۶۵۹/هـ مورخ ۹۴/۰۹/۲۲ می باشد.

نحوه دریافت اسناد مناقصه: داوطلبان می‌توانند به منظور دریافت اسناد مناقصه از تاریخ ۱۴۰۴/۰۴/۱۸ تا ساعت ۱۹ روز دوشنبه مورخ ۱۴۰۴/۰۴/۲۳ از طریق سامانه ستاد به آدرس www.setadiran.ir با شماره فراخوان ۲۰۰۴۰۰۵۱۸۶۰۰۰۰۵۹ اقدام نمایند. تلفن تماس : ۳۲۱۱۷۱۵۲-۰۲۶

مهلت تحویل اسناد مناقصه : مناقصه گران علاوه بر بارگذاری فایلهای PDF در سامانه تدارکات الکترونیکی دولت تا ساعت ۹ روز سه شنبه مورخ ۱۴۰۴/۰۵/۰۷, موظف به ارائه اصل تضمین شرکت در فرآیند ارجاع کار در پاکت لاک و مهر شده تا ساعت ۱۰ همان روز به دبیرخانه شرکت آب و فاضلاب استان البرز می باشند.

تاریخ بازگشایی پاکات : ساعت ۱۱ روز سه شنبه مورخ ۱۴۰۴/۰۵/۰۷ خواهد بود.

سایر اطلاعات و جزئیات در اسناد مناقصه مندرج است%

شرکت آب وفاضلاب استان البرز «سهامی خاص»

شناسه آگهی ۱۹۵۹۵۲۶

شرکت توزیع نیروی برق استان گیلان

نوبت دوم

مناقصه عمومی دو مرحله ای خرید کالا با ارزیابی کیفی

شرکت توزیع نیروی برق استان گیلان (سهامی خاص) در نظر دارد مناقصه عمومی دومرحله ای همراه با ارزیابی کیفی مناقصه گران خرید تجهیزات بشرح جدول بند ۳ را از طریق سامانه تدارکات الکترونیکی دولت(ستاد) برگزار نماید. کلیه مراحل برگزاری مناقصه از دریافت اسناد مناقصه تا ارائه پیشنهاد مناقصه گران و بازگشایی پاکت ها از طریق درگاه سامانه تدارکات الکترونیکی دولت (ستاد) به آدرس: www.setadiran.ir انجام خواهد شد و لازم است مناقصه گران در صورت عدم عضویت قبلی، مراحل ثبت نام در سایت مذکور و دریافت گواهی امضای الکترونیکی را جهت شرکت در مناقصه محقق سازند. تاریخ انتشار مناقصه در سامانه ۱۴۰۴/۴/۲۱ می باشد.

۱- نام و نشانی دستگاه مناقصه گزار: شرکت توزیع نیروی برق استان گیلان (سهامی خاص) به نشانی رشت- بلوار امام خمینی- بالاتر از میدان مصلی با شناسه ملی ۱۰۸۶۱۶۴۴۹۲۶ و کد اقتصادی ۴۱۱۳۳۴۸۹۶۷۹۴ و به شماره ثبت ۲۹۵۲ با کد پستی ۴۱۸۸۸-۶۷۷۴۹

۲- موضوع مناقصه : خرید کمربند هارنس (از محل منابع داخلی شرکت) بشرح جدول بند ۳

۳- نوع و مبلغ تضمین شرکت در مناقصه: تضمین قابل قبول خریدار برابر بند ۱۴ برگ شرایط و به شرح جدول ذیل:

ردیف	شرح مناقصه	شماره مناقصه	شماره فراخوان در سامانه ستاد	مبلغ تضمین شرکت در فرآیند ارجاع کار (ریال)
۱	خرید ۲۰۰ عدد کمربند هارنس	۱۴۰۴-۳۲	۲۰۰۴۰۰۵۱۰۴۰۰۰۰۷۴	۵/۲۶۲/۰۰۰/۰۰۰

۴- محل دریافت اسناد مناقصه: از طریق مراجعه به سامانه تدارکات الکترونیکی دولت (ستاد) به نشانی http://www.setadiran.ir

۵- قیمت خرید اسناد مناقصه مبلغ ۵۰۰,۰۰۰ ریال(پانصد هزار ریال) به ازای هر مناقصه می باشد که از طریق سامانه ستاد و بصورت الکترونیکی قابل پرداخت می باشد.

۶- مهلت دریافت اسناد : از تاریخ ۱۴۰۴/۴/۲۱ لغایت تاریخ ۱۴۰۴/۴/۲۵

۷- زمان و محل تحویل پیشنهادها: از طریق سامانه تدارکات الکترونیکی دولت و حداکثرتا پایان وقت اداری مورخ ۱۴۰۴/۵/۸ می باشد.

تبصره : پاکت الف شامل تضمین شرکت در فرآیند ارجاع کار(شرکت در مناقصه) علاوه بر بارگذاری در سامانه فوق می بایست بصورت فیزیکی حداکثر تا پایان وقت اداری مورخ ۱۴۰۴/۵/۸ تحویل اداره دبیرخانه شرکت توزیع نیروی برق استان گیلان گردد.

۸- زمان گشایش پاکات مناقصه: پاکات ارزیابی کیفی مناقصه فوق به تاریخ ۱۴۰۴/۵/۸ بازگشایی و پس از امتیازدهی کیفی، پاکات الف و ب مناقصه گرانی که حداقل امتیاز قابل قبول در ارزیابی کیفی را کسب نموده اند در تاریخ ۱۴۰۴/۵/۱۳ ساعت۰۰: ۰۹ صبح با حضور شرکت کنندگان در مناقصه در سالن جلسات شرکت توزیع نیروی برق استان گیلان بازگشایی می گردد. زمان بازگشایی پاکات ج متعاقباً اعلام می گردد.

تبصره ۱: حضور شرکت کنندگان در مناقصه در جلسه ی بازگشایی پاکات با ارائه معرفی نامه کتبی بلامانع است.

۹- تضمین انجام تعهدات قرارداد: ۱۰ درصد مبلغ کل قرارداد به صورت تضمین قابل قبول کارفرما براساس برگ شرایط مناقصه.

۱۰- پیش پرداخت قرارداد: ۱۵ درصد مبلغ قرارداد در قبال ارائه ضمانتنامه بانکی.

۱۱- اطلاعات تماس سامانه ستاد جهت کسب اطلاعات بیشتر و ثبت نام در سامانه مذکور ۴۱۹۳۴-۰۲۱

۱۲- شماره تلفن های تماس: ۳۳۶۲۱۷۵۰- ۳۳۶۰۶۵۷۱- ۳۳۶۶۳۰۰۶-۰۱۳

۱۳- مناقصه گزار در قبول یا رد هر یک یا تمام پیشنهادات مختار می باشد.

۱۴- هزینه چاپ آگهی در روزنامه بر عهده دستگاه مناقصه گزار (شرکت توزیع نیروی برق استان گیلان) می باشد.

در صورت نیاز به اطلاعات بیشتر به پایگاه های اینترنتی شرح زیر مراجعه فرمایید:

آدرس اینترنتی : http://iets.mporg.ir http://tender.tavanir.org.ir http://www.gilanpdc.ir http://www.setadiran.ir پست الکترونیکی : tadarokat@gilanpdc.ir

نوبت اول :۱۴۰۴/۴/۱۸ نوبت دوم:۱۴۰۴/۴/۲۱

شرکت توزیع نیروی برق استان گیلان

اسکناس

نسخه آنلاین روزنامه اقتصادی اسکناس را در وبسایت اینترنتی بخوانید

www.eskenasnewspaper.com

سرمقاله

فرش قرمز کاخ سفید جلوی بی‌بی

محمد بیات
کارشناس مسائل بین‌الملل

بنیامین نتانیاهو، نخست وزیر رژیم صهیونیستی در حالی برای سومین بار در دومین دوره ریاست جمهوری دونالد ترامپ، رئیس جمهور آمریکا راهی واشنگتن شد که منطقه غرب آسیا در مرحله سرنوشت سازی قرار دارد. در ۲۱ ماه اخیر «بی بی» و هیئت حاکمه راست‌گرای صهیونیسم تلاش کرده‌اند تا شکست «طوفان الاقصی» را تبدیل به فرصتی برای جنگ افروزی و به تعبیر خود «تغییر چهره غرب آسیا» کنند.

به ادعای رسانه‌ها، تمرکز اصلی نتانیاهو در این سفر پرونده‌های ایران، آتش‌بس در غزه و گسترش پیمان ابراهیم است. سؤال اساسی آنکه نسبت موارد یاد شده با منافع ملی ایران چیست؟

برای دولت ترامپ آنچه در محیط داخلی آمریکا اهمیت دارد، برساخت تصویری «صلح طلب» میان پایگاه رأی انزواگرای حزب جمهوری خواه است. در حالی که نئوکان‌ها و اوانجلیک‌های دست راستی حزب همراه با لابی صهیونیستی به دنبال تضعیف ایران و محور مقاومت به‌وسیله جنگ افروزی بیشتر در منطقه هستند، ترامپ و معاونانش مانند ونس و ویتکاف وظیفه ساختن تصویری صلح طلب از دولت کنونی آمریکا نزد افکار عمومی دارند.

در جریان کمین اخیر گردان‌های عزالدین القسام در شمال غزه، دست‌کم پنج نظامی صهیونیست به وسیله بمب کنار جاده‌ای هلاک و جمعی دیگر به شدت زخمی شدند. در چنین شرایطی صهیونیست‌های افراطی حاضر در کابینه نتانیاهو بیش از گذشته با برقراری آتش‌بس مخالفت کردند و خواستار تداوم جنگ و استفاده از «سلاح گرسنگی» علیه غیرنظامیان هستند.

دومین پرونده روی میز نتانیاهو- ترامپ، توسعه پیمان ابراهیم است. آن‌گونه که منابع نزدیک به کاخ سفید اعلام کردند، دولت کنونی آمریکا سعی دارد امکان سیاسی لازم را برای پیوستن جمع کثیری از دولت‌های عربی-اسلامی به این پیمان با استفاده از ابزارهای مختلف فراهم کند. سوریه، لبنان، پادشاهی سعودی و قطر در صدر این لیست قرار دارند.

سوریه جولانی که به‌تازگی از فهرست تحریم‌های آمریکا خارج و به متحد تل‌آویو در مسیر سرکوب مسیر لجستیکی مقاومت در جنوب سوریه تبدیل شده است، قصد دارد در ازای تضمین بقای حکومتش، به عنوان عضو جدید پیمان ابراهیم معرفی شود. نکته کلیدی آنکه در هر توافق احتمالی امکان بازگشت بلندی‌های جولان به سوریه تقریباً صفر و رؤیای سوریه یکپارچه در حال پیوستن به تاریخ است.

در لبنان نیز آمریکایی‌ها به دنبال خلع سلاح حزب الله و فراهم کردن زمینه لازم برای عادی سازی روابط بیروت-تل‌آویو هستند. تحرکات اخیر ارتش صهیونیستی در جنوب لبنان و تلاش برای مقابله با استقرار نیروهای رضوان در پایین دست رودخانه لیتانی در این روند قابل تحلیل است.

آخرین و شاید مهم‌ترین دستورکار سفر نتانیاهو به آمریکا، بررسی پرونده ایران و آینده تقابل میان محور مقاومت و محور عبری-غربی است. بی بی در جریان تجاوز به ایران قصد داشت در ۷۲ ساعت نخست با هدف قرار دادن مقام‌های ارشد نظام، اخلال در چرخه فرماندهی نظامی و درنهایت از بین بردن ابزارهای قدرت ایران به پیروزی دست یابد، اما رهبری هوشمندانه آیت الله خامنه‌ای (مد ظله العالی)، رهبر معظم انقلاب اسلامی سبب شد کمتر از ۲۴ ساعت «اتاق فرماندهی نیروهای مسلح» احیا و نخستین حملات علیه اهداف راهبردی رژیم صهیونیستی آغاز شد.

با تغییر وضعیت میدانی صهیونیست‌ها به سراغ آمریکا رفتند تا بتوانند به‌وسیله آتش‌بس از تیررس نیروهای مسلح ایران خارج شوند. با وجود دفع اولیه و موفقیت آمیز تجاوز ارتش صهیونیستی، به نظر می‌آید در سفر به واشنگتن به دنبال جلب نظر مجدد ترامپ و آغاز دور جدید تجاوز علیه ایران و سایر ارکان محور مقاومت است.

واقعیت آنکه رژیم صهیونیستی بدون کمک لجستیکی-اطلاعاتی آمریکا توان کافی برای حمله به تهران ندارد و نتانیاهو این مهم را به خوبی درک کرده است.

سیاست ورزان مرز مشخصی میان «عقلانیت محافظه کارانه» و «بی باکی پر خطر» تعیین نکردند و معتقدند، در جهان سیاست حاکم می‌تواند به مثابه روباه یا شیر دائم چهره عوض کند و به حفظ منافع خود بپردازد. درک این نکته به تصمیم سازان، تصمیم گیران و مجریان سیاست خارجی کمک خواهد کرد تا بتوانند راهبرد هوشمندانه و تاکتیک‌های متناسب با راهبرد اتخاذ شده را تدوین و آماده تقابل با چالش‌های پیش روی کشور باشند.

دولت کنونی آمریکا در عمل نشان داده است سیاست غرب آسیای خود را در اختیار راست گرایان صهیونیست قرار می‌دهد و فعلاً قصد ندارند منافع واشنگتن را در منطقه به خطر بیندازند. در چنین شرایطی لبخندها و وعده‌های ترامپ در امتداد اقدامات تجاوزکارانه نتانیاهو قرار دارد. تجربه ۹ ماه اخیر این درس را برای سیاست گذاران ایرانی دارد که نباید «شکاف ساختگی» میان ترامپ و نتانیاهو را جدی گرفت و باید این دو موجودیت سیاسی را در یک بستر تحلیل کرد.

خبر ویژه

معاون ارتباطات رئیس جمهور:

هرگز به گروسی اعتماد نداریم

معاون ارتباطات و اطلاع‌رسانی دفتر رئیس جمهور در گفت‌وگو با المیادین گفت: ما با توجه به استانداردهای دوگانه آژانس، مطلقاً به رافائل گروسی، مدیر آژانس بین‌المللی انرژی اتمی اعتماد نداریم. «سید مهدی طباطبایی»، معاون ارتباطات و اطلاع‌رسانی دفتر رئیس جمهور همچنین به برخی جزئیات در طول جنگ اشاره و آنچه در مورد مذاکرات تاکید شده را مورد تایید قرار داد. او در گفت‌وگوی ویژه‌ای با شبکه المیادین تاکید کرد: رژیم اشغالگر اسرائیل سعی در ترور تعدادی از مقامات سیاسی ایران، از جمله رئیس جمهور مسعود پزشکیان، داشته است. طباطبایی توضیح داد که این حمله در حالی رخ داده است که پزشکیان در طول جنگ با فرماندهان نظامی دیدار می‌کرد و خاطرنشان کرد که انفجار ناشی از این حمله بزرگ بوده است. معاون رئیس جمهور ایران به روزهای پایانی تجاوز اسرائیل پرداخت و تاکید کرد که برخی از کشورهای منطقه درخواست‌های ایالات متحده و اسرائیل را برای آتش‌بس در روزهای پایانی نبرد به ما ابلاغ کردند. طباطبایی درباره مذاکرات به المیادین گفت: «اگر به میز مذاکره برگردیم، اجازه نخواهیم داد که دوباره از این میز به عنوان وسیله‌ای برای فریب استفاده شود.» او همچنین اظهار داشت: ایران در مورد توانایی‌های موشکی، دانش هسته‌ای و غنی‌سازی خود مذاکره نخواهد کرد، زیرا آنها «حق ما» هستند. طباطبایی در این زمینه خاطرنشان کرد: «ما با توجه به استانداردهای دوگانه آژانس، مطلقاً به "رافائل گروسی"، مدیر آژانس بین‌المللی انرژی اتمی اعتماد نداریم.» دستیار رئیس جمهور ایران در ادامه گفت: «کسی که از بمب هسته‌ای علیه کشور دیگری استفاده کرده است، اکنون سعی دارد مانع از داشتن برنامه هسته‌ای صلح‌آمیز کشورها شود.»

دوگانگی خلیج فارس در برابر ایران در حال رنگ باختن است؛

ریاض و تهران، نزدیک‌تر از همیشه

جنگ اخیر اسرائیل و آمریکا علیه ایران نقطه عطفی در تفکر سعودی بود. ریاض اکنون درک می‌کند که ایران قدرت نظامی بالغ و مصون از تهدید و اجبار است. فشارهای سنتی دیگر کارایی ندارند. امنیت سعودی اکنون وابسته به تعامل مستقیم با ایران است نه اسرائیل. درگیری اخیر بین ایران و اسرائیل نقطه عطفی مهم در معادلات قدرت منطقه‌ای، به‌ویژه در خلیج فارس، رقم زد.

نشریه آنلاین The Cradle در تحلیلی در این باره می‌نویسد: واکنش مستقیم و حساب‌شده نظامی ایران - که توسط سپاه پاسداران انقلاب اسلامی انجام شد - آسیب‌پذیری‌های راهبردی تل‌آویو را آشکار کرد و پایتخت‌های خلیج فارس، به‌ویژه ریاض، را وادار به بازنگری در پیش‌فرض‌های دیرینه درباره امنیت منطقه‌ای کرد.

اما بازتنظیم راهبردی به رهبری عربستان سعودی در خلأ رخ نداد. سال‌ها شکست سیاسی، نظامی و دیپلماتیک در چارچوب حمایت آمریکا و اسرائیل، کشورهای خلیج فارس را به سوی جستجوی ترتیبات امنیتی قابل اتکاتر و غیرتقابلی سوق داده است. آنچه اکنون شاهدش هستیم، فروپاشی تدریجی ائتلاف‌های منسوخ و گشایش کانال‌های عمل‌گرایانه و مبتنی بر منافع با تهران است.

■ استراتژی جنگی ایران، انتظارات خلیج فارس را بازتنظیم می‌کند

نحوه مدیریت درگیری نظامی اخیر توسط تهران - با اتکا بر حملات دقیق، ائتلاف‌های منطقه‌ای و تنش‌زایی کنترل شده - سطح جدیدی از بازدارندگی را به نمایش گذاشت. ایران با بهره‌گیری از شبکه‌های منطقه‌ای خود، پایگاه‌های موشکی و پهپادهای پیشرفته، درگیری را با دقت کنترل کرد؛ به‌گونه‌ای که وارد جنگ تمام‌عیار نشد، اما هم‌زمان پیام‌های روشنی به دشمن درباره توان بازدارندگی و گسترش درگیری در صورت لزوم ارسال کرد. پیام به کشورهای خلیج فارس روشن بود: ایران نه منزوی است و نه آسیب‌پذیر. توان تأثیرگذاری در جبهه‌های مختلف را دارد، بدون آن که به ورطه جنگ تمام‌عیار بیفتد.

یک دیپلمات عرب آگاه به روزنامه TheCradle گفت: این جنگ نقطه عطفی در تفکر سعودی بود. ریاض اکنون درک می‌کند که ایران قدرت نظامی بالغ و مصون از تهدید و اجبار است. فشارهای سنتی دیگر کارایی ندارند. امنیت سعودی اکنون وابسته به تعامل مستقیم با ایران است نه اسرائیل، و قطعاً نه چتر امنیتی در حال عقب‌نشینی آمریکا.

■ نارضایتی سعودی از اسرائیل

در قلب نارضایتی سعودی، تجاوزات فزاینده اسرائیل علیه فلسطینیان و بی‌توجهی کامل آن به ابتکارات صلح عربی - از جمله ابتکار صلح عربی ۲۰۰۲ به رهبری ریاض - قرار دارد. سرسختی بنیامین نتانیاهو، نخست‌وزیر اسرائیل، به‌ویژه در توسعه شهرک‌های یهودی در قدس و کرانه باختری اشغالی، سعودی‌ها را نگران کرده است. این تحریکات نه تنها تلاش‌های دیپلماتیک را تخریب می‌کند، بلکه مشروعیت پان‌اسلامی عربستان را نیز به

چالش می‌کشد و این کشور را وادار می‌سازد تا دوباره در مورد فایده اسرائیل به عنوان شریک راهبردی تجدیدنظر کند. همان دیپلمات می‌گوید: این بن‌بست سیاسی در اسرائیل، عربستان را به بازبینی در محاسبات منطقه‌ای واداشته و ایران را به عنوان یک عامل قدرت منطقه‌ای غیرقابل چشم‌پوشی مطرح کرده است.

■ ریاض به تهران رو می‌آورد: مهار مثبت به جای تقابل

پشت درهای بسته، عربستان راهبردی به نام "مهار مثبت" با ایران را پیش می‌برد، چرخشی آشکار از عصر جنگ‌های نیابتی و خصومت ایدئولوژیک. ریاض دیگر به دنبال تقابل نیست، بلکه خواهان هماهنگی، به‌ویژه در زمینه امنیت منطقه‌ای و انرژی است.

منابع دیپلماتیک به The Cradle گفته‌اند که بازگشایی سفارت خانه‌ها و افزایش هماهنگی‌های امنیتی، صرفاً حاصل میانجی‌گری چین نیست، بلکه بازتاب یک باور عمیق‌تر سعودی است: عادی‌سازی با اسرائیل هیچ سود امنیتی واقعی در پی ندارد، به‌ویژه پس از آشکار شدن آسیب‌پذیری‌های تل‌آویو در جنگ اخیر.

مسیر جدید عربستان همچنین بیانگر تمایل روزافزون به یافتن راه‌حل‌های منطقه‌ای مستقل از واشنگتن است، دیدگاهی که در میان دیگر کشورهای خلیج فارس نیز در حال گسترش است.

در همین حال، جمهوری اسلامی ایران نیز به‌سرعت در حال تبدیل قدرت نظامی خود به سرمایه سیاسی است. فراتر از نمایش توان موشکی و پهپادی، تهران اکنون فعالانه به دنبال همکاری‌های اقتصادی، یکپارچگی منطقه‌ای و ساخت معماری امنیتی بومی و منطقه‌ای با کشورهای عربی حوزه خلیج فارس است.

منابع مطلع به TheCradle گفته‌اند که ایران به دنبال تعامل جامع با عربستان سعودی، امارات، قطر و عمان است. این تعامل شامل مشارکت‌های اقتصادی و هماهنگی در پرونده‌های منطقه‌ای کلیدی از یمن گرفته تا سوریه و عراق است.

موضع تهران با دیدگاه دیرینه‌اش هم‌راستاست: امنیت خلیج فارس باید توسط کشورهای ساحلی آن و مردم منطقه تعیین شود نه توسط برنامه‌های قدرت‌های خارجی.

■ شکل‌گیری ائتلاف جدیدی در خلیج فارس

این داستان دیگر صرفاً به عربستان محدود نمی‌شود. امارات در حال گسترش همکاری‌های اقتصادی با تهران است و کانال‌های امنیتی را نیز باز نگه داشته. قطر خط دیپلماتیک مستحکمی با ایران دارد و از اعتبار خود برای میانجی‌گری در گفت‌وگوهای منطقه‌ای استفاده می‌کند. عمان همچنان پل قابل اعتماد و میانجی محتاط منطقه باقی مانده است.

یک دیپلمات عرب آگاه از تحولات اخیر به TheCradle گفت: نشست‌های آینده ایران و کشورهای خلیج فارس بر موضوعاتی چون کشتیرانی در تنگه هرمز، هماهنگی انرژی و پرونده‌های منطقه‌ای گسترده‌تر تمرکز خواهد داشت. اکنون اجماع در حال شکل‌گیری است مبنی بر اینکه درک متقابل با ایران، راه را به سوی دوره‌ای باثبات‌تر در خلیج فارس باز می‌کند.

در میان این بازآرایی‌ها، اسرائیل خود را در حاشیه منطقه می‌بیند، پروژه تشکیل محور ضدایرانی شکست خورده است. توافق‌نامه‌های ابراهیم با میانجی‌گری آمریکا که زمانی پیروزی راهبردی تلقی می‌شد اکنون تنها واکنش سردی در خلیج فارس برمی‌انگیزد، حتی امضاکنندگان عرب آن نیز در حال عقب‌نشینی هستند.

نخبگان سیاسی سعودی اکنون به صراحت در مورد سودمندی عادی‌سازی روابط با اسرائیل تردید دارند. با تداوم جنگ اسرائیل در غزه، فشارهای مردمی در خلیج افزایش یافته و رهبران سعودی محتاط‌تر شده‌اند.

موضع عربستان آشکار است، هرچند بیان نمی‌شود: تل‌آویو دیگر نمی‌تواند امنیت را تضمین کند و دیگر نباید به‌عنوان ضامن ثبات منطقه‌ای تلقی شود.

■ غلبه عمل‌گرایی بر ایدئولوژی

آشتی ایران و عربستان از سر ایدئولوژی نیست - بلکه محصول واقع‌گرایی سخت‌گیرانه است. یک دیپلمات ارشد عرب به The Cradle می‌گوید: ریاض توهمات را کنار گذاشته است. گفت‌وگو با همسایگان و نه ائتلاف با واشنگتن و تل‌آویو اکنون مسیر حفظ منافع سعودی است. دیگر پای وفاداری‌های قدیمی در میان نیست، بلکه پای واقعیت‌ها در میان است. ایران اکنون یک جزء ثابت معادله امنیتی خلیج فارس است.

دوگانگی خلیج فارس در برابر ایران در حال رنگ باختن است. جنگ اخیر روندی را که سال‌هاست در حال شکل‌گیری است شتاب بخشیده: فروپاشی نظم آمریکامحور و ظهور منطقه‌گرایی چندقطبی. خلیج فارس اکنون در حال ترسیم مسیر جدیدی است، مسیری مستقل از دیکته‌های آمریکا و اسرائیل.

امروز عربستان سعودی تهران را نه تهدیدی برای مهار، بلکه قدرتی برای تعامل می‌داند. چارچوب‌های امنیتی منطقه‌ای از درون در حال شکل‌گیری‌اند. اسرائیل، در عین حال، علی‌رغم سخنان فراوان درباره خاورمیانه‌ای با محوریت تل‌آویو و متحدان عرب، در حال دست و پا زدن برای حفظ نقش خود است.

اگر این روندها ادامه یابند، ما در آستانه گذار تاریخی قرار داریم، گذاری که شاید سرانجام به خلیج فارس اجازه دهد امنیت و حاکمیت خود را بر اساس منافع بومی‌اش تعریف کند.

این آینده‌ای آرمانی نیست، اما نسبت به دهه‌ها تبعیت و وابستگی، ارتقاء راهبردی محسوب می‌شود. عربستان به سمت ایران می‌رود نه از روی علاقه، بلکه از روی منطق.

در پی جنایت جنگی اسرائیل درحمله به مراکز درمانی ایران؛

مهر سکوت بر لبان جهان

در پی بمباران سازمان‌یافته بیمارستان‌ها، آمبولانس‌ها و امدادگران در جریان جنگ ۱۲ روزه اخیر، سفیر ایران در دانمارک با ارسال نامه‌ای به وزیر کشور و بهداشت این کشور، خواستار واکنش جامعه پزشکی جهانی در برابر جنایات آشکار رژیم صهیونیستی شد. در اقدامی بی‌سابقه و نقض آشکار اصول انسانی و کنوانسیون‌های بین‌المللی، تنها طی ۱۲ روز جنگ، ۸ بیمارستان، یک ساختمان هلال احمر، ۱۱ آمبولانس و ده‌ها نیروی امدادی در ایران هدف حملات مستقیم رژیم صهیونیستی قرار گرفته‌اند. بیمارستان‌هایی همچون شهید مطهری، فارابی کرمانشاه و بیمارستان کودکان حکیم، از جمله مراکز حیاتی درمانی هستند که به‌طور کامل یا جزئی آسیب دیده‌اند. این جنایات آشکار، نشان از عبور رژیم متجاوز از تمامی خطوط قرمز حقوق بشری دارد.

■ این حملات مصداق بارز جنایت جنگی

سید محمدرضا سجادی، سفیر ایران در دانمارک، در نامه‌ای رسمی و مستند به سوفیه لوده یاکوبسن، وزیر کشور و بهداشت دانمارک، به روشنی این حملات ضدانسانی را برشمرده و خواستار موضع‌گیری صریح دولت‌های اروپایی، نهادهای بشردوستانه و جامعه پزشکی جهانی شد. او با اشاره به هدف‌گیری مراکز درمانی در شهرهای تهران و کرمانشاه، این حملات را مصداق بارز جنایت جنگی دانست. نامه او، صدایی است برای احیای وجدان خفته جهان غرب، که سال‌هاست در برابر تجاوزات آشکار اسرائیل سکوت پیشه کرده است.

■ سکوتی که هم‌دستی می‌آفریند

سجادی در پایان نامه خود تأکید می‌کند: «سکوت جامعه پزشکی غرب، گویاترین اعتراف به واقعیت این جنایات است.» این جمله، نه فقط یک هشدار اخلاقی بلکه زنگ خطری حقوقی نیز محسوب می‌شود؛ چراکه ادامه این سکوت می‌تواند نهادهای بین‌المللی را به هم‌دستی غیرمستقیم با جنایتکاران تبدیل کند. در جهانی که جان کودک فلسطینی و پرستار ایرانی به راحتی قربانی می‌شود، مسئولیت نهادهای بهداشتی فراملی برای دفاع از اصول درمانی و انسانی بیش از هر زمان دیگری سنگین است.

■ مسئولیت جهانی در دفاع از غیرنظامیان

جنایات انجام‌شده علیه زیرساخت‌های درمانی ایران، تنها مسأله‌ای منطقه‌ای نیست؛ این حملات، نقض صریح ماده چهار کنوانسیون ژنو و تهدیدی جدی برای نظم اخلاقی و حقوقی جهانی محسوب می‌شود. ایران با نامه‌نگاری رسمی، بذر یک مطالبه جهانی را کاشته است؛ مطالبه‌ای که اگر توسط نهادهای اروپایی، انجمن‌های پزشکان و سازمان ملل نادیده گرفته شود، مشروعیت اخلاقی این نهادها به شدت آسیب خواهد دید. اکنون آزمونی در پیش است: آزمونِ دفاع از حیات، حتی اگر در سرزمینی دور واقع شده باشد.

اخبار

وزیر دفاع فرانسه:

توانایی‌های ایران را نباید دست‌کم بگیریم

وزیر دفاع فرانسه در پاسخ به سوالی اذعان کرد: «سیستم سیاسی-رسانه‌ای ما معتقد است که می‌توانیم مشکل ایران را در عرض ۲ روز حل کنیم و سپس با خیال راحت به تعطیلات برویم. عمق استراتژیک، فنی، تکنولوژیکی، علمی و منابع طبیعی ایران دست‌کم گرفته می‌شود. ایران کشور بزرگی است.» «سباستین لکورنو» وزیر دفاع فرانسه در گفت‌وگویی تازه به مسائلی همچون برنامه هسته‌ای ایران، رایزنی اخیر «امانوئل ماکرون» رئیس جمهور فرانسه با «ولادیمیر پوتین» رئیس جمهور روسیه درمورد ایران، جنگ اوکراین و جنایات رژیم صهیونیستی و آمریکا علیه ایران پرداخت. او در گفت‌وگو با نشریه فرانسوی «LE CLUB»، در پاسخ به سوالی درباره «تأثیر حملات ترامپ علیه ایران» ادعا کرد: «آیا برنامه هسته‌ای ایران امروز بدتر از دیروز است؟ پاسخ واضح است. سه سایت هدف قرار گرفتند. اگر نگوییم تقریباً به طور کامل نابود شد، نطنز تا حد زیادی آسیب دیده است. اصفهان و فردو به طور جدی تحت تأثیر قرار گرفته و آسیب جدی دیده‌اند. اما برای اینکه بتوانید واقعیت تخریب را درک کنید، طبق تعریف، باید به زمین بروید. و زیر زمین. نه آمریکایی‌ها، نه اسرائیلی‌ها، و شاید حتی نه به طور کامل ایرانی‌ها می‌توانند بگویند که این برنامه تا چه حد تخریب شده است».

کاتس با پرونده ایران به آمریکا می‌رود

رسانه‌های عبری گزارش دادند که «یسرائیل کاتس»، وزیر جنگ رژیم صهیونیستی روزهای آینده برای برگزاری جلسات گسترده با مقامات آمریکایی به واشنگتن دی سی سفر خواهد کرد. کانال ۱۲ عبری گزارش داد که پس از پنج روز اقامت «بنیامین نتانیاهو»، نخست وزیر رژیم صهیونیستی در واشنگتن، وزیر جنگ این رژیم برای گفت‌وگو درباره مسئله ایران به ایالات متحده خواهد رفت. این کانال در وبگاه خود اضافه کرد: «کاتس روزهای آینده برای برگزاری مذاکرات گسترده با مقامات ارشد آمریکایی، در بحبوحه حمله به ایران، به واشنگتن سفر خواهد کرد.» این کانال بدون جزئیات بیشتر تاکید کرد که سفر کاتس در چارچوب تفاهمات بین اسرائیل و ایالات متحده در مورد مسئله ایران انجام می‌شود و نشان می‌دهد که وزارتخانه‌های جنگ اسرائیل و آمریکا احتمالاً یک یادداشت تفاهم محرمانه امضا خواهند کرد که روابط بین دو طرف را تحکیم خواهد کرد. این کانال توضیح داد که یادداشت تفاهم دوجانبه‌ای که انتظار می‌رود امضا شود، بر امنیت اسرائیل و خرید سلاح‌های تهاجمی و دفاعی تمرکز دارد.

ساقط شدن ۱۵۵ پهپاد اوکراینی توسط روسیه

وزارت دفاع روسیه اعلام کرد دفاع هوایی این کشور ۱۵۵ پهپاد اوکراینی را در مناطق مختلف روسیه رهگیری و ساقط کرده است. وزارت دفاع روسیه در بیانیه‌ای اعلام کرد که در جریان فعالیت پدافند هوایی روسیه ۱۵۵ فروند پهپاد اوکراینی که قصد داشتند بخش‌های مختلفی از کشور را هدف قرار دهند، رهگیری و ساقط شدند. به نقل از خبرگزاری ریانووستی، در ادامه این بیانیه همچنین آمده است: «از ساعت ۲۳ به وقت محلی ۱۰ ژوئیه تا هفت صبح روز جمعه ۱۵۵ فروند پهپاد اوکراینی توسط سیستم‌های دفاع هوایی روسیه شناسایی و ساقط شدند.»

واکنش ایران به تحریم گزارشگر حقوق بشر سازمان ملل

سخنگوی وزارت امور خارجه در واکنش به تحریم گزارشگر ویژه حقوق بشر در فلسطین از سوی آمریکا، ضمن اعلام حمایت از وی تأکید کرد: گزارشگر وضعیت حقوق بشر در فلسطین اشغالی، به خاطر بیان حقیقت و ایستادگی در برابر نسل‌کشی، اشغالگری و آپارتاید تحریم شده و در معرض قلدری قرار می‌گیرد اما حقیقت را نمی‌توان با تحریم سرکوب کرد. «اسماعیل بقائی» سخنگوی وزارت امور خارجه در شبکه ایکس و در حمایت از گزارشگر ویژه حقوق بشر در فلسطین نوشت: حقیقت را نمی‌توان با تحریم سرکوب کرد. خانم «فرنچسکا آلبانیز»، گزارشگر وضعیت حقوق بشر در فلسطین اشغالی، به خاطر بیان حقیقت و ایستادگی در برابر نسل‌کشی، اشغالگری و آپارتاید تحریم شده و در معرض قلدری قرار می‌گیرد.

عضو کمیسیون اقتصادی مجلس تشریح کرد:

ارتقاء ارزش پول ملی با کدام ساز و کار ممکن می شود؟

عضو کمیسیون اقتصادی مجلس گفت: با تقویت پول ملی، شاهد تحول اقتصادی خواهیم بود که دولت باید برای این موضوع مهم با جدیت ورود کند. احمد اناركی محمدی با اشاره به اینکه رونق تولید در تقویت ارزش پول ملی تاثیر گذار است، گفت: در سالیان گذشته دولت ها می بایست نقش خود را در تقویت ارزش پول ملی ایفا می کردند، اما اینچنین نبود؛ بالاخره اگر دولت ها وظایف خود را به خوبی انجام دهند اثرات آن بر روی ارزش پول ملی نمایان خواهد شد. وی افزود: متاسفانه قیمت ارز و طلا افزایش می یابد و ارزش پول ملی کاهش پیدا می کند، حفظ ارزش پول ملی بر قیمت دارایی ها و بهای کالا و خدمات تأثیر دارد؛ بنابراین عوامل مختلفی بر ارزش پول ملی تأثیرگذار خواهد بود که دولت باید آنها را بررسی و در اسرع وقت به این موضوع ورود کند. عضو کمیسیون اقتصادی مجلس بیان کرد: رهبر معظم انقلاب در سال های اخیر عنوان شعار سال را اقتصادی بیان کردند و امسال نیز از سوی ایشان سال سرمایه گذاری برای تولید نامیده شده و دلیل آن نیز واضح بوده، زیرا به دنبال رشد اقتصادی و تقویت ارزش پول ملی است؛ بنابراین همه مسئولان باید در راستای محقق شدن شعار سال دست به دست هم دهند و اگر این اتفاق بیفتد شاهد تحول اقتصادی خواهیم بود. اناركی محمدی اظهار کرد: بانک مرکزی و بانک ها می توانند در جهت بهبود ارزش پول ملی گام بردارند و این مهم نیز با عزم جدی صورت می گیرد؛ یعنی اینکه منابع به سمت تولید هدایت شوند تا از نقدینگی در بازار جلوگیری شود؛ چراکه اگر منابع اعتباری صرف تولید، مخصوصا تولید صادرات محور شود، جذابیت بازارهای کاذب از بین می رود و دیگر هیچ کسی سمت این بازارها نخواهد رفت که همین مسئله رشد ارزش پول ملی را به دنبال خواهد داشت.

خبر ویژه

گزارش

وارادات طلا دو برابر شد؛

طلا در مرز سیاست و اقتصاد

در شرایطی که تجارت خارجی ایران در فصل بهار ۱۴۰۴ با افت نسبی همراه بوده، طلا بار دیگر به یکی از اقلام کلیدی وارداتی کشور تبدیل شده است. بر اساس آمارهای گمرک جمهوری اسلامی ایران، در سه ماهه نخست امسال ۹۶۵ میلیون دلار طلای خام وارد کشور شده؛ در حالی که در مدت مشابه سال گذشته تنها ۶.۶ تن طلا به ارزش ۴۷۶ میلیون دلار به کشور وارد شده بود. به این ترتیب، ارزش واردات طلای خام طی یک سال، نزدیک به دو برابر افزایش یافته است.

نکته قابل توجه آن که افزایش چشمگیر واردات طلا در حالی رقم خورده که مجموع واردات ایران در بهار امسال با کاهش مواجه بوده است. در این مدت، ۹ میلیون و ۱۳ هزار تن کالا به ارزش ۱۳ میلیارد و ۲۹ میلیون دلار وارد کشور شد که در مقایسه با بهار ۱۴۰۳ از نظر وزنی ۴.۳۵ درصد و از نظر ارزشی ۱۱.۷۳ درصد کاهش داشته است. در چنین شرایطی، رشد واردات طلا را باید استثنایی معنادار در روند کاهشی تجارت خارجی کشور تلقی کرد.

■ **طلای خام؛ ابزار رفع تعهد، سپر تورم**

در ظاهر، افزایش واردات طلا می تواند ناشی از افزایش تقاضای داخلی برای زیورآلات یا دارایی های امن باشد. اما در واقع، آن چه واردات طلای خام را در ایران متمایز می کند، نقش آن در فرآیند رفع تعهدات ارزی صادرکنندگان است. بر اساس مقررات موجود، برخی صادرکنندگان می توانند به جای بازگرداندن ارز حاصل از صادرات، با واردات طلا، تعهدات ارزی خود به بانک مرکزی را تسویه کنند. این سازوکار در سال های اخیر مورد استقبال فعالان تجاری قرار گرفته و طلا را به یکی از مسیرهای غیرمستقیم بازگشت ارز به کشور تبدیل کرده است.

در کنار این بعد ارزی، افزایش واردات طلا ممکن است بازتابی از تقاضای روبه‌افزایش برای طلا به عنوان دارایی ضدتورمی در فضای بی ثبات اقتصادی باشد. در سال های اخیر، طلا جایگاه ویژه‌ای در سبد دارایی خانوارها یافته و به دلیل رکود بازارهای موازی مانند مسکن و سرمایه، به پناهگاه امن تری برای حفظ ارزش دارایی ها تبدیل شده است.

همچنین یکی دیگر از عوامل کلیدی افزایش واردات طلا، مصوبه هیئت دولت در آذرماه ۱۴۰۱ بود که با هدف تسهیل واردات شمش طلا به کشور به تصویب رسید. این مصوبه، با کاهش تعرفه ها و ساده سازی فرآیندهای اداری مرتبط با واردات طلا، بستر قانونی لازم برای افزایش واردات را فراهم کرد؛ موضوعی که در آمارهای دو سال گذشته به وضوح دیده می شود.

در سایه تحریم های اقتصادی و محدودیت های شدید انتقال ارز نیز طلا به عنوان یک دارایی بین المللی و قابل مبادله، جایگزینی برای سیستم های مالی رسمی شده است. واردات طلا در عمل می تواند بخشی از راهکار کشور برای حفظ ذخایر ارزشمند و دور زدن محدودیت های بانکی و مالی تلقی شود. طلا این امکان را فراهم می سازد که بدون اتکا به نظام بانکی جهانی، انتقال ارزش و ذخیره‌سازی ثروت به‌صورت فیزیکی انجام گیرد.

■ **تعادل بازار و دغدغه تخصیص منابع**

افزایش عرضه طلای خام در بازار داخلی می تواند به تعادل قیمت ها و جلوگیری از رشد بی رویه قیمت طلا و سکه کمک کند؛ موضوعی که در شرایط تورمی می تواند به نفع مصرف کنندگان و سرمایه‌گذاران داخلی تمام شود. اما در مقابل، اختصاص نزدیک به یک میلیارد دلار از منابع ارزی کشور برای واردات طلا، آن هم در شرایط کاهش واردات کالاهای صنعتی، مواد اولیه و ماشین آلات، می تواند نگرانی هایی در خصوص اولویت بندی واردات و فشار بر تراز ارزی کشور ایجاد کند. با این حال، در صورتی که این واردات در چارچوب تسویه تعهدات ارزی یا مدیریت بازار داخلی صورت گرفته باشد، می توان آن را بخشی از یک راهبرد مقطعی در مواجهه با شرایط خاص اقتصادی و ارزی کشور دانست.

■ **طلای خام، فراتر از زینت**

افزایش دو برابری واردات طلای خام در بهار ۱۴۰۴، آن هم در شرایطی که واردات کلی کشور روندی نزولی داشته، نشان از جایگاه راهبردی این فلز گرانبها در اقتصاد ایران دارد. از نقش آن در رفع تعهد ارزی صادرکنندگان گرفته تا جایگاهش به عنوان پناهگاه امن در برابر تورم و نااطمینانی های اقتصادی، طلا اکنون در تقاطع سیاست و اقتصاد ایستاده است. باید دید در ماه های آینده، این روند ادامه خواهد یافت یا سیاستگذار مسیر متفاوتی را برای مدیریت تجارت خارجی کشور انتخاب خواهد کرد.

گزارش «اسکناس» از نقش سیاست‌های اقتصادی در بحران‌های کشور

خصوصی سازی وعده ای که محقق نشد

یک کارشناس اقتصادی گفت: در این ۳۷ سال گذشته در خصوصی سازی هیچ یک از وعده ها محقق نشده و به جای آن ما با فساد گسترده در جامعه رو به رو شدیم و فساد و نابرابری ها محصول مستقیم آزادسازی و خصوصی سازی است.

حسین راغفر در مراسم بزرگداشت مرحوم عالی نسب با محوریت «ساز و کارهای دفاع از تولید ملی؛ مقایسه تطبیقی دوران جنگ و پساجنگ» اظهار داشت: مسأله حفظ و کرامت انسانی محوری‌ترین موضوع قانون اساسی است و تحقق این هدف به این برمی گردد که زندگی معنادار را چگونه تفسیر کنیم. زندگی معنادار یعنی زندگی که علیرغم اینکه دیدگاه های مختلف وجود دارد اما مخرج مشترک تعاریف مختلف در یک نکته جمع می شود و آن مشارکت در تولید محصول اجتماعی است. وی ادامه داد: اینکه افراد بتوانند در جامعه خود سهمی از محصول اجتماعی را داشته باشند و زندگی اینچنینی در تولید محصول اجتماعی معنا پیدا می کند. این مشارکت از طریق اشتغال حاصل می شود و آن اشتغال یک پیشنهاد خاصی است که از آن به عنوان اشتغال شایسته نام برده می شود. اشتغال شایسته دو ویژگی مشخص دارد اول اینکه مبادی بودن به شغل است ولو اینکه آن شغل رفتگری باشد. این فرد از نگاه جامعه به رفتگر ارزش دریافت می کند، آیا یک زندگی همراه با مشارکت دریافت می کند؟ اگر رفتگری نباشد کاری از دست پزشک و جراح برنمی آید چراکه آلودگی در جامعه به سطحی می رسد که بیماری های مهلک افزایش پیدا می کند.

این کارشناس اقتصادی گفت: بنابراین نگاهی که مردم به کار رفتگر دارند و ارزش هایی که او از این نگاه ها دریافت می کند به او احساس مبادی و افتخار از اینکه در تولید محصول اجتماعی شریک است، عرضه می کند اما این مسأله سبب می شود که اصلی ترین هدف دولت ها و حکومت ها برای تامین یک زندگی توام کرامت برای شهروندان خود به دنبال ایجاد اشتغال باشد از این رو هدف اصلی حکومت ها اشتغال کامل است. یعنی اشتغال برای تمام کسانی که خواهان ورود و حضور به بازار کار هستند.

راغفر با اشاره به دومین ویژگی شغل افزود: ویژگی دوم این است که فرد بابت آن شغل دستمزد شایسته دریافت کند و در قبال یک شیفت کار بتواند هزینه های زندگی انسانی را برای خود و خانواده تامین کند و به شغلی با این دو ویژگی شغل شایسته می گویند و حکومت مسئول تأمین اشتغال کامل است.

وی گفت: طبیعی است که این جامعه با اشکال مختلف نابرابری ها مواجه باشد و به همین دلیل یکی از سیاست های اجتماعی ایجاد عدالت اجتماعی در جامعه است و نتیجه آن همبستگی اجتماعی است. جامعه‌ای از هم متفرق است و از هم گسسته نمی تواند همبستگی اجتماعی داشته باشد و مردم نسبت به هم، همدلی و همبستگی احساس می کنند و چنین جامعه‌ای به لحاظ اجتماعی و اقتصادی، سیاسی و فرهنگی جامعه بالنده و رو به رشد است.

این کارشناس اقتصادی افزود: در مقابل چنین جامعه‌ای با اشکال مختلف جوامعی رو به رو هستیم که در آن نابرابری های ناموجه وجود دارد، جامعه‌ای به طور مرتب به خلق نابرابری های ناموجه دست می زند که این نابرابری محصول عملکرد خود فرد نیست بلکه محصول تصمیماتی است که در نظام اجتماعی اقتصادی اتخاذ می شود و فرصت ها و منابع را به طور نابرابر بین رفقا توزیع می کنند، چنین جامعه‌ای با فرسایش انسجام اجتماعی مواجه می شود و رشد جرائم در این جامعه طبیعی است و به دنبال آن فرسایش اجتماعی شاهد رشد خشونت خواهیم بود.

راغفر با بیان اینکه یکی از برترین ژرف اندیشی ها و آینده نگری در سالهای نخست انقلاب و پس از تجاوز عراق به کشورمان صورت گرفت توسط مرحوم عالی نسب مطرح و به یکی از درخشان ترین سیاست های اجتماعی تبدیل شد، گفت: تجربه زیسته وی حکایت از این داشت که در طول تاریخ کشورمان هر بار کشور مورد تجاوز قرار گرفته یا با جنگ و بحران هایی مانند کودتا رو به رو بوده، دو پدیده رخ داده که یکی قحطی و گرسنگی و دیگری مسأله رشد بیماری های اپدیمی بوده است که در هر دو بسیار کشنده بودند به همین دلیل مرحوم عالی نسب در آن زمان پیشنهاد داد که این دسته کالاها سهمیه بندی شود تا با قیمت قابل عرضه در اختیار عموم مردم جامعه قرار بگیرد.

وی اظهار داشت: مطالعات ما در دهه اول انقلاب حکایت از این دارد که تمام شاخص های امنیت اجتماعی و سلامت به نحو بی سابقه‌ای عادلانه‌تر از دوران بعد از جنگ که وضعیت عمومی اقتصاد بهبود یافته، بوده است. شاخص های سلامت و امنیت اجتماعی در دهه اول انقلاب با همه کاستی ها وضعیت به سامان تری بود. در دهه اول انقلاب علاوه بر تامین نیازهای اساسی جامعه که بخش قابل توجه درآمد عمومی کشور را به خودش اختصاص می داد همچنان آموزش و پرورش، آموزش عالی و خدمات سلامت و درمان رایگان بود.

راغفر با اشاره به سیاست اقتصاد مسکن در دهه اول پس از انقلاب، ادامه داد: در آن دوران میلیون ها مسکن توسط دولت از طریق تعاونی های مسکن برای تمام عموم مردم ساخته شد و دولت یارانه‌ای در اختیار جامعه قرار می دهد چراکه سرپناه یکی از اصلی ترین تثبیت کننده ثبات اجتماعی است.

وی افزود: همزمان شاهد شکل گیری صنایع فولاد و پتروشیمی هستیم که از دلار به دلار صرفه جویی های دوران جنگ، منابع جمع آوری و این صنایع راه می افتند.

این کارشناس اقتصادی تاکید کرد: اما پس از آن دوران شاهد یک چرخش ایدولوژی هستیم به نحوی که به جای توجه سیاست گذاران به مردم و دهک های محروم، توجه ها به صاحبان سرمایه معطوف می شود و همچنین به جای تولید به واردات روی آوردند این در حالی است که در همان دوران جنگ علیرغم تمام سختی ها هزاران بنگاه کوچک و متوسط راه اندازی شد که امروز به ورشکستگی رسیدند و نیروی انسانی این بنگاه ها بیکار شدند.

وی با اشاره به تبعات این سیاست های اقتصادی تاکید کرد: به تدریج شاهد پدیده های نامیمون مانند زن های خیابانی و کودکان کار و خیابان هستیم و تمام این تغییرات به بهانه رشد بهره وری و حفظ سرمایه سرمایه‌گذاران خصوصی رخ داد.

راغفر درباره خصوصی سازی های انجام شده در طول سه دهه گذشته گفت: خصوصی سازی ها در بسته سیاسی تغییر ساختار شکل گرفت و منابع عظیم بخش عمومی به اسم خصوصی سازی به دوستان و رفقا واگذار شد. این مسأله اصلی ترین دلیل رشد نابرابری های گسترده است که در جامعه ما پدید آمد . عده‌ای منابع عمومی را بین خودشان توزیع کردند و مردم به تدریج از حکومت فاصله گرفتند و به دنبال آن نابرابری های گسترده سبب شد که فقر گسترش پیدا کند. فقر محصول نابرابری هایی است که خود این نابرابری ها محصول نظام سیاسی هستند.

این کارشناس اقتصادی گفت: نکته قابل توجهی که اهمیت آن را برای امروز ما مشخص می کند، همین موضوع کودتایی است که رخ داد که البته محقق و موفق نشد وگرنه امروز کشور درگیر جنگ های داخلی بود و شاید تاکنون صدها هزار نفر به دست سلطنت طلبان و مجاهدان و سایر دشمنان کشته می شدند. باید توجه داشت که به دلیل ویژگی های مردم ما در قیاس با مردم بسیاری از کشورهای همسایه این کودتا موفق نمی شود چراکه مردم ما تاریخ چند هزار ساله دارند و مردم به نوعی رشد و بلوغ غیر قابل مقایسه‌ای نسبت به کشورهای همسایه رسیده‌اند و به همین دلیل علیرغم نارضایتی هایی از رژیم حاکم وجود دارد همچنان مردم ترجیح می دهند که امنیت ملی را حفظ و اعتراضات شخصی و صنفی خود را سرکوب کنند.

وی با اشاره به سیاست های اتخاذ شده ۳۷ سال پس از جنگ ۸ ساله اظهار داشت: آن سال ها بلافاصله بعد از جنگ خطبه های نماز جمعه به فرصتی برای عرضه سیاست های نئولیبرالیسمی تبدیل شد و همواره از این حرف می زدند که دولت مسئول ناکامی های اقتصادی دهه اول انقلاب است بدون آنکه به عوامل تعیین کننده دیگر مانند نفس انقلاب، بی تجربگی مسئولان انقلاب، جنگ تحمیلی، تلاش های گسترده در تمام جغرافیای کشور برای کودتا براندازی حکومت تازه تاسیس شده اشاره کنند. البته شاهد آن بودیم که افرادی با تغییر ۱۸۰ درجه زمانی حتی از فروش دانشگاه تهران حرف می زدند، سیاست های اجرا شده در دوره جنگ و دهه اول انقلاب را معجزه اقتصادی اعلام کردند.

راغفر با بیان اینکه بلافاصله پس از انقلاب در سال ۵۸ انقلاب با تحریم ها و جنگ مواجه شدیم و در آن سال ها تمام دنیا پشت صدام ایستادند اما علیرغم تمام مشکلات، دولت های دهه اول برای دو عنصر مهم جلب رضایت مردم از طریق تامین حداقل های معیشتی و مسئله تولید تمام تلاش خود را می کردند تا اشتغال را محقق کنند گفت: اما امروز شاهدیم که پس از شکست این کودتا، کسانی که مسئول اصلی شکل گیری این سیاست ها در ۳۷ سال گذشته هستند، این نابرابری و فقر را به جامعه و جوانان تحمیل کردند و جوانان را به طعمه رژیم صهیونیستی و آمریکا تبدیل کردند. قطعا سیاست های اقتصادی نابرابرساز که فقر و نابرابری را به جامعه تحمیل کرده، اصلی ترین دلیل بحران های این ۳۷ سال محسوب می شوند.

وی با تاکید بر اینکه حال امروز همین افراد با اطلاعیه هایی که صادر کردند یک پالس ضعف و تسلیم را به دنیا ارسال می کنند، اظهار داشت: در حالی که با فشارهای گسترده مذاکرات در دست انجام بود، شاهد این بودیم با وجود اینکه قرار بود که روز یکشنبه دور بعدی مذاکرات برگزار شود اما روز جمعه از غفلت و فریب مسئولان استفاده و به کشور حمله کردند و هدف آنها هم ایجاد یک کودتای نظامی گسترده بود که سال ها آن را طراحی کرده بودند.

راغفر تاکید کرد: امروز آقایان اطلاعیه صادر می کنند و از حاکمیت دعوت می کنند که به مذاکره تن دهد، گویی اصلاً تجاوزی به کشور صورت نگرفته و قرار نبوده از رهبری گرفته تا مسئولان تراز اول کشور را نابود کنند، برنامه ای که افشا شده گویی اتفاق خاصی رخ نداده است. منطق این افراد این است که دنیا یک ارباب دارد و باید سلطه این ارباب را بپذیریم و با آن کنار بیاییم و این همان منطقی است که عربستان در پیش گرفته و بن سلمان جنایتکار که آدم ها را در چرخ گوشت می اندازد به عنوان منجی دموکراسی و توسعه در منطقه شناخته می شود. اما انقلاب در همان دهه اول هزینه استقلال طلبی را پرداخت.

وی گفت: بلافاصله بعد از جنگ خصوصی سازی ها به راه افتاد و فولاد مبارکه‌ای که در دوران جنگ با صرفه جویی هزینه ها و پاکدستی مسئولان شکل گرفته بودند را به اسم خصوصی سازی به دوستان و رفقا واگذار کردند و امروز هم اگر حمایت های گسترده مختلف دولت مانند آب، گاز برق و غیره نباشد دیگر قادر به ادامه صادرات با قیمت های جهانی نیست. پتروشیمی های گسترده‌ای که در آن دوره شکل گرفت، بدون حمایت های دولتی اکنون اصلاً قادر به تولید نخواهند بود، در این ۳۷ سال گذشته در خصوصی سازی هیچ یک از وعده ها محقق نشده و به جای آن ما با فساد گسترده در جامعه رو به رو شدیم و فساد و نابرابری ها محصول مستقیم آزادسازی و خصوصی سازی است.

گفت و گو

تراکم فروشی جایگزین زمین‌های مالکان شد

مالکان واحدهای خسارت دیده در دوراهی شهرداری و دولت

محبوبه کباری/ گروه اقتصاد

حالی که این روزها و ایام برنامه ریزی در جهت نوسازی و بازسازی واحدهای مسکونی خسارت دیده ناشی از حملات رژیم صهیونیستی در دستور کار قرار گرفته و مقرر شده بود که بنیاد مسکن طبق قانون وظیفه نوسازی و بازسازی و تعمیرات این واحدها را بر عهده بگیرد.

در همین زمینه رضایی کوچی رئیس کمیسیون عمران مجلس در یک برنامه تلویزیونی اعلام کرد: یک بسته ای برای بازسازی به دولت ارائه شد که محتوای کلی آن به تصویب رسید اما هنوز به شهرداری یا به هئیت دولت ابلاغ نشده است.

وی ادامه داد: وزارت راه وشهرسازی و همچنین شهرداری ها آمادگی کامل برای اجرای این طرح و همچنین آوار برداری را دارد اما در آخرین نشستی که برگزار شد مقرر شد که اجرای این طرح به شهرداری از طریق فروش تراکم واگذار شود .

رضایی کوچی افزود: هنوز این مصوبه به صورت رسمی ابلاغ نشده و این موضوع کامل حل نشده و به نتیجه مشخصی نرسیده و همه مالکان و همچنین ما بلاتکلیف هستیم.

رئیس کمیسیون عمران مجلس اظهار داشت: این بلاتکلیفی خوب نیست و ما باید در جایگاه مجلس بدانیم برای اجرای و نوسازی این واحدهای خسارت دیده با کدام دستگاه طرف هستیم.

وی ادامه داد: دیگر نیازی به نشست هیئت دولت نیست چراکه کلیات آن به تایید رسیده و باید این بسته به تصویب رسیده به دستگاه های مسئول ابلاغ شود.

او بیان کرد: هم شهرداری و هم بنیاد مسکن هر دو آمادگی کامل برای اجرای این پروژه را دارند اما ما منتظر هستیم که این مصوبه به دستگاه مربوطه ارسال شود.

رضایی کوچی گفت: ۵۰۰ واحد مسکونی نیاز به بازسازی کامل دارند که اجرای آنها نیاز به یک تا دو سال زمان دارد بنابراین باید هرچه سریعتر این بسته ابلاغ شود تا بنیاد مسکن و همچنین شهرداری از این بلاتکلیفی در بیاید و اگر قرار است کتری شروع شود هرچه سریعتر شروع شود.

وی ادامه داد: ارائه تراکم باعث می شود که بخشی از زمین های مالکان کم شود به طور مثال پیش از این در یک زمینی ۸ واحد ساخته شده بود الان این تعداد رسیده به ۱۶ واحد بنابراین بخشی از میزان زمین افراد کم می شود که در این زمینه باید شهرداری با کمک انبوه سازان چاره اندیشی کند.

■ **تراکم فروشی برای مالکان واحدهای خسارت دیده غیر قانونی است**

براساس این گزارش با توجه به آنکه بسیاری از کارشناسان بر غیر قانونی بودن تراکم فروشی در این شرایط گلایه کرده اند به طوری که گرکانی عضو شورای مرکزی بنیاد مسکن اعلام کرده است بازسازی جنگ با تراکم فروشی بدعت خطرناکی است

عضو شورای مرکزی بنیاد مسکن با انتقاد از بازسازی مناطق آسیب دیده ناشی از جنگ با مدل های تأمین مالی مبتنی بر تراکم فروشی، گفت: نباید تجربه های ارزشمند گذشته را با تصمیمات ناپخته زیر پا بگذاریم.

عضو شورای مرکزی بنیاد مسکن اضافه کرد: مدل پیشنهادی شهرداری برای بازسازی، مورد تأیید نیست. در شرایط کنونی یا دیر تصمیم می گیریم، یا بد تصمیم می گیریم، یا اصلاً بی تصمیم می مانیم. و این شرایط، نارضایتی گسترده‌ای به دنبال داشته است.

گرکانی تاکید کرد: به عنوان کارشناسان، باید بدون لکنت، اشتباه بودن چنین تصمیماتی را اعلام کنیم و با کمک رسانه ها، آن را به گوش رئیس جمهور محترم برسانیم. این تصمیم، تصمیم نادرستی است.

وی با بیان اینکه پیمانکار نمی تواند طرف حساب مردم باشد، اظهار کرد: این منابع، پول مباح و حلالی نیست که صرف جبران خسارت شود. تراکم فروشی خلاف قانون است، جرم است، و نمی توان با این بهانه، منابع اندک (که شاید به اندازه هزینه چند موشک هم نباشد) را صرف کرد.

وی گفت: این کار، یک بدعت خطرناک است و اگر پذیرفته شود، فرداکه زلزله‌ای در تهران بیاید، باید کل تهران را بفروشیم؟ یعنی چون نتوانستیم تأمین مالی کنیم یا نتوانستیم مفهوم بازسازی را جا بیندازیم، باید به بنگاه های اقتصادی میدان دهیم؟

براساس این گزارش حال در این شرایط باید منتظر تصمیم دولت برای نوسازی و بازسازی واحدهای مسکونی خسارت دیده باشیم و در چنین شرایطی که بخش عمده ای از زندگی و سرمایه های مالکان از بین رفته است باید اولویت ساخت واحدهای مسکونی مالکان باشد و نباید به فکر کاهش سهم زمین در این بخش باشیم.

دریچه‌ای رو به جامعه

دانشگاه آزاد برای مهر ۱۴۰۴ بدون کنکور دانشجو می‌پذیرد

دانشگاه آزاد اسلامی طی اطلاعیه ای اعلام کرد که بدینوسیله به اطلاع متقاضیان ثبت نام و شرکت در پذیرش بر اساس سوابق تحصیلی می رساند، ثبت نام و انتخاب رشته برای آن دسته از رشته های تحصیلی دانشگاه آزاد اسلامی که در مقطع کاردانی پیوسته نیمسال اول پذیرش آنها به صورت صرفاً براساس سوابق تحصیلی است، از امروز جمعه ۲۰ تیر آغاز شد. داوطلبان می توانند با مراجعه به سامانه مرکز سنجش، پذیرش و فارغ التحصیلی به نشانی www.azmoon.org ابتدا دفترچه راهنمای ثبت نام را دریافت و پس از مطالعه و کسب آگاهی ، در صورت تمایل و داشتن شرایط با تهیه کارت اعتباری نسبت به ثبت نام و انتخاب رشته اقدام نمایند. لازم به ذکر است ثبت نام و انتخاب رشته پذیرش دانشجو صرفاً بر اساس سوابق تحصیلی مقاطع کارشناسی پیوسته و کاردانی ناپیوسته مهر ماه ۱۴۰۴ ، متعاقباً اعلام خواهد شد.

بر اساس گزارش‌های نظام مراقبت بیماری‌های واگیر؛

آخرین وضعیت تب دنگی در کشور اعلام شد

بر اساس گزارش های نظام مراقبت بیماری های واگیر، از ابتدای سال ۱۴۰۴ تا تاریخ ۱۷ تیرماه، تعداد ۲۵۹ مورد ابتلا به تب دنگی در کشور شناسایی شده است. بیشتر موارد مربوط به شهرستان چابهار بوده است؛ به طوری که ۲۵۵ بیمار در این شهرستان گزارش شده اند که از این تعداد، ۲۴۹ مورد بومی و ۶ نفر نیز مبتلایانی بودند که در کشور پاکستان آلوده شده اند. علاوه بر چابهار، دو مورد ابتلا در زاهدان و دو مورد در ایرانشهر گزارش شده است که تمامی این بیماران سابقه سفر به چابهار داشته اند. در سال ۱۴۰۳ نیز مجموعاً ۱۱۲۶ مورد تب دنگی در کشور ثبت شده بود که از این تعداد، ۹۲۲ نفر مبتلایان محلی به شمار می رفتند و مابقی موارد مربوط به آلودگی در خارج از کشور بودند. پشه آئدس، ناقل اصلی ویروس تب دنگی، در ۸ استان کشور صید شده است. استان های هرمزگان، سیستان و بلوچستان (شهرستان های چابهار و کنارک)، بوشهر (عسلویه و کنگان)، فارس (شهرستان مهر)، تمامی نقاط استان گیلان، شهرستان های رامسر، تنکابن، عباس آباد، محمودآباد و نور در مازندران، بیله سوار در اردبیل و شهرستان های خدافرین، هوراند و کلیبر در آذربایجان شرقی از جمله مناطقی هستند که این پشه در آن ها مشاهده شده است. تب دنگی یک بیماری ویروسی با علائم متنوع است که عمدتاً از طریق نیش پشه های آئدس، به ویژه آئدس اجیپتی و آئدس آلبوپیکتوس منتقل می شود. علائم این بیماری معمولاً شامل تب چند روزه، تهوع، استفراغ، بثورات پوستی، سردرد، درد پشت چشم و دردهای عضلانی و مفصلی است. شدت علائم می تواند از خفیف تا بحرانی متفاوت باشد و در موارد شدید ممکن است فرد دچار علائم هشداردهنده ای مانند استفراغ پایدار، درد شدید شکمی و تجمع مایع در بدن شود. با توجه به نقش پشه آئدس در انتقال این بیماری، رعایت موارد پیشگیرانه از جمله حذف آب های راکد در ظروف زیرگلدان، ظرف زیر کولر و استفاده از پشه بند و دیگر روش های دفع حشرات، اهمیت ویژه ای در کاهش شیوع تب دنگی دارد.

عضو کمیسیون بهداشت مجلس:

ذخیره ۶ ماهه دارویی در مدیریت بهتر بحران ها موثر است

عضو هیات رئیسه کمیسیون بهداشت مجلس، با اشاره به مصوبه مجلس درباره ذخیره سازی ۶ ماهه دارو و تجهیزات پزشکی، گفت: بر اساس این مصوبه، سازمان غذا و دارو موظف به ایجاد ذخیره ۶ ماهه دارو و ملزومات پزشکی ضروری است و مجلس این مصوبه را در راستای اجرای بند الف ماده ۷۱ قانون برنامه هفتم توسعه و با هدف تأمین نیازهای دارویی کشور در شرایط اضطراری و جلوگیری از کمبودهای احتمالی تصویب کرده است. حسین عبدلی افزود: ذخیره ۶ ماهه دارویی در مدیریت بهتر بحران ها بسیار موثر است و در صورت بروز حوادث غیرمترقبه مانند زلزله و سیل، این ذخیره می تواند به توزیع سریع و موثر داروها و ملزومات پزشکی در مناطق آسیب دیده کمک کند و در واقع این اقدام به حفظ سلامت مردم و تضمین دسترسی عادلانه به دارو و خدمات درمانی کمک می کند. وی افزود: در مورد ذخیره دارو نگرانی جدی وجود ندارد و سازمان غذا و دارو نیز با تاکید بر این نکته اعلام کرده که ذخیره سازی داروها به صورت کامل انجام شده و برنامه ریزی های لازم برای مواجهه با شرایط خاص، از جمله بحران ها و حملات احتمالی در نظر گرفته شده است. همچنین داروخانه ها و مراکز درمانی موظفند طبق دستورالعمل ها به فعالیت خود ادامه دهند و در شرایط اضطراری هیچ داروخانه‌ای حق تعطیلی ندارد.

خبر ویژه

تعداد زندانیان شاغل در سال گذشته به ۴۸ هزار نفر رسید

سازمان زندان ها در راستای انجام وظیفه خود در اصلاح و بازپروری مددجویان، اقدامات فرهنگی، تربیتی، روانشناختی و اجتماعی فراوانی را در دستورکار قرار داده که شامل ایجاد اشتغال صنعت محور برای زندانیان، کمک به ادامه تحصیل آنها، تشویق زندانیان به شرکت در فعالیت های ورزشی و قرآنی حتی در سطح ملی و بین المللی می شود. حال از آنجا که اشتغال مهمترین بستر برای بازاجتماعی شدن زندانیان است، در این راستا تعداد زندانیان شاغل در پایان سال ۱۴۰۳ به ۴۸ هزار نفر رسیده است. نقطه عطف این اقدامات تعیین راهبرد اشتغال صنعت محور به عنوان پایدارترین شغل و خوابگاه - کارگاه طی ۱۵ ماه گذشته بوده است که موجبات بهره برداری و افتتاح ۴۶ پروژه اشتغال زایی اولویت دار جدید با افزایش ظرفیت بیش از ۲ هزار نفر و اختصاص فضاهای کارگاهی به مساحت بالغ بر ۳۰ هزار متر مربع شده است. همچنین رشد بیش از ۵ برابری میانگین دستمزد زندانیان از نتایج تمرکز بر اشتغال طی سه سال اخیر است. به همین ترتیب رشد آموزش های مهارتی و حرفه آموزی به میزان ۱۰ میلیون نفر ساعت برای صد هزار نفر، توسعه جذب منابع از کارآفرینان و خیرین، ایجاد مشوق های جدید و اعطای وام اشتغال زایی و موجبات افزایش شاخص های توسعه اشتغال شده است.

وقتی سودآوری در ایران زیر سوال می رود

بستری شدن گردشگری سلامت در بیمارستان غفلت

در دهه های اخیر، گردشگری سلامت به یکی از سودآورترین شاخه‌های صنعت توریسم جهانی تبدیل شده است و سالانه بیش از ۱۲۰ میلیارد دلار گردش مالی در سطح بین المللی ایجاد می کند. کشورهایی همچون هند، ترکیه، کره جنوبی و مکزیک با وجود محدودیت هایی که در برخی زیرساخت ها دارند، توانسته‌اند با اتکا به برنامه ریزی هدفمند، تسهیل ورود گردشگران، تقویت برند ملی و توسعه زنجیره خدمات، جایگاه ویژه‌ای در این بازار به دست آورند. هند به‌تنهایی بیش از ۱۷ میلیارد دلار و ترکیه بیش از ۴ میلیارد دلار از محل جذب بیماران خارجی درآمد دارد؛ این در حالی است که ایران، با وجود برخورداری از ظرفیت هایی کم‌نظیر در سطح منطقه، هنوز کمتر از ۵۰۰ میلیون دلار از این حوزه درآمد کسب می کند. پتانسیل ایران برای گردشگری سلامت بسیار فراتر از وضعیت فعلی است، از پیوند اعضا گرفته تا درمان ناباروری و جراحی های زیبایی، بسیاری از خدمات درمانی در کشور نه تنها با استانداردهای بین المللی مطابقت دارد، بلکه در برخی زمینه ها حتی کیفیت بالاتری نسبت به کشورهای رقیب ارائه می دهد، همچنین، هزینه های درمان در ایران به‌مراتب پایین‌تر از کشورهای هم‌سطح و توسعه‌یافته است، که می تواند به یک مزیت رقابتی تعیین کننده تبدیل شود. موقعیت جغرافیایی ممتاز، نیروی انسانی متخصص، زیرساخت های بیمارستانی مدرن، همگی نشان‌دهنده فرصت طلایی کشور برای تبدیل شدن به قطب درمان منطقه است. اما علی‌رغم این توانمندی ها، چالش هایی جدی مانع بهره‌برداری کامل از این ظرفیت شده‌اند. نبود یک استراتژی منسجم ملی، تعدد نهادهای تصمیم‌گیر، موازی‌کاری سازمان‌ها، بی‌اعتمادی به بخش خصوصی، ضعف در بازاریابی بین‌المللی و نبود زیرساخت هایی چون سامانه جامع بیمار خارجی و هتل بیمارستان های حرفه‌ای از جمله موانعی است که سال‌هاست بر سر راه توسعه گردشگری سلامت ایران قرار دارد. در حالی که در بسیاری از کشورها، حمایت مستقیم دولت از بخش خصوصی به موفقیت این صنعت انجامیده است، در ایران هنوز جایگاه بخش خصوصی به‌رسمیت شناخته نشده است و نهادهای دولتی بیشتر درگیر نگاه های جزیره‌ای و کوتاه‌مدت هستند. با توجه به ظرفیت های عظیم و تقاضای روبه‌افزایش در منطقه، گردشگری سلامت در ایران نیازمند عزم حاکمیتی، بازتعریف ساختارها، شفاف‌سازی سیاست‌ها و بهره‌گیری جدی از دیپلماسی سلامت و ابزارهای نوین بازاریابی بین‌المللی است، تنها در چنین شرایطی می توان به اهدافی همچون درآمد سالانه ۶ میلیارد یورو که در برنامه هفتم توسعه پیش‌بینی شده است، دست یافت.

■ **سال گذشته حدود یک میلیون گردشگر سلامت وارد کشور شده‌اند**

دکتر دیاکو عباسی؛ دبیر شورای راهبری گردشگری سلامت وزارت میراث فرهنگی، گردشگری و صنایع دستی گفت: ما از دو مسیر آمار گردشگران سلامت در کشور را به دست می آوریم؛ نخستین مرجع ما سامانه سپاد وزارت بهداشت است، آمار دیگر از ویزای درمان گردشگران سلامت است و مورد دیگر گزارشاتی است که از آژانس ها می گیریم، این ۳ منبع اصلی تخمین تعداد گردشگران سلامت هستند. البته تفکیکی نیز میان افرادی که به‌صورت قانونی وارد کشور شده و خدمات درمانی دریافت کرده‌اند و کسانی که در کشور «رسوب» نکرده‌اند یا اقامت غیرقانونی داشته‌اند، صورت می گیرد. آن دسته از بیماران غیرقانونی که از خدمات درمانی استفاده کرده‌اند، در آمار رسمی گردشگری سلامت لحاظ نمی‌شوند. اگر مجموع این موارد را در نظر بگیریم، طبق برآوردهای ما، در سال گذشته چیزی در حدود یک میلیون گردشگر سلامت، یعنی افرادی که به‌منظور دریافت خدمات پزشکی وارد کشور شده‌اند، از بیش از ۱۶۰ کشور جهان به ایران سفر کرده‌اند. همان‌طور که اشاره شد، ما ویزای درمانی برای این گروه در نظر گرفته‌ایم که از طریق وزارت امور خارجه پیگیری می‌شود. وی درباره چشم‌انداز جذب گردشگر پزشکی در کشور گفت: چشم‌اندازی برای سال‌های آینده تعریف شده است که بر مبنای آن و طبق ماده ۷۲ قانون برنامه هفتم توسعه، کشور باید تا پایان این برنامه به درآمد سالانه ۶ میلیارد یورو از محل گردشگری سلامت دست یابد، این هدف‌گذاری در یک بازه زمانی ۵ ساله پیش‌بینی شده است. وی افزود: از زمان آغاز به‌کار دولت چهاردهم، اقدامات مشخصی در این حوزه صورت گرفته است، از جمله می‌توان به برگزاری نشست تخصصی "شورای راهبری گردشگری سلامت" با حضور معاونین دستگاه‌های مختلف اشاره کرد. در این نشست‌ها تاکنون حدود ۴۰ مصوبه به تصویب رسیده و سیاست‌گذاری‌های کلانی انجام شده که عمدتاً بر مبنای چالش‌های موجود در حوزه گردشگری سلامت تدوین شده است و برای آنها سیاست‌گذاری کرده‌ایم. محور اصلی سیاست‌ها، تقویت برندینگ و معرفی ظرفیت‌های کشور در حوزه سلامت و درمان است. یکی از برنامه‌هایی که در ماه آینده اجرایی خواهد شد، طراحی و برگزاری یک رویداد ملی برای معرفی گردشگری سلامت ایران است، در ادامه آن معرفی پلت‌فرم گردشگری سلامت کشور است. یکی از چالش‌های ما بحث بازاریابی و برندینگ حوزه سلامت کشور است که با این پلت‌فرم سعی داریم خدمات خود را به بازارهای هدف معرفی کنیم. یکی دیگر از سیاست‌های ما، موضوع آموزش و توانمندسازی زنجیره خدمات گردشگری سلامت است؛ یعنی همه فعالان، افراد حقیقی و حقوقی در این حوزه شامل دفاتر گردشگری، مراکز درمانی، بیمارستان‌ها، هتل‌ها و سایر مؤسسات مرتبط، این موضوع نیز در دستور کار قرار گرفته و برنامه‌هایی برای اجرای آن تدوین شده است. بحث سازوکار قانونمند کردن افرادی که به‌صورت غیرقانونی در این حوزه فعال هستند نیز در همین سیاست تعریف شده است. در همین راستا، ایجاد سامانه ثبت و پذیرش بیماران بین‌المللی یکی از برنامه‌های مهم ماست. این سامانه اکنون به‌صورت پایلوت در استان خراسان رضوی راه‌اندازی شده و در حال فعالیت است، اگر بتوانیم آن را در سطح ملی اجرایی کنیم، بسیاری از چالش‌های آماری، نظارتی و شفاف‌سازی خدمات حل خواهد شد؛ به‌طوری که دقیقاً مشخص می‌شود چه بیمارستان‌هایی، در چه شهرهایی، چه خدماتی ارائه داده‌اند و چه هزینه‌ای بابت آن دریافت کرده‌اند. یکی دیگر از سیاست‌های در حال پیگیری، تنوع‌بخشی به خدمات گردشگری سلامت است. وی با تأکید بر موضوع برندینگ خدمات پزشکی کشور گفت: در حوزه برندینگ، از ظرفیت نمایشگاه‌های بین‌المللی نیز استفاده خواهد شد. هدف ما اجرای کمپین‌ها و پویش‌های معرفی گردشگری سلامت ایران در سطح منطقه و جهان است. برگزاری یک رویداد بین‌المللی سالانه تخصصی در این حوزه نیز در دستور کار قرار دارد، همچنین شرکت در نمایشگاه‌ها و رویدادهای تخصصی خارج از کشور، تولید محتوای مجازی و فعالیت مستمر در شبکه‌های اجتماعی از دیگر برنامه‌های عملیاتی ماست. عباسی تأکید کرد: اجرای همه این سیاست‌ها، منوط به همکاری فعال دستگاه‌های عضو شورای راهبری گردشگری سلامت و تأمین منابع مالی مورد نیاز است.

رئیس مجمع خیرین کشور خبر داد؛

راه‌اندازی سامانه «نذر تخصص» تغییر استراتژی فعالیت‌های خیرخواهانه

رئیس مجمع خیرین کشور، با اشاره به نهایی‌شدن سامانه الکترونیکی «نذر تخصص» اعلام کرد: با همت و تلاش اعضای مجمع، نسخه نهایی این سامانه طراحی و آماده تحویل به جمعیت هلال احمر شده است. طبق هماهنگی های پیشین، مقرر شده این سامانه در جلسه‌ای رسمی به این نهاد تحویل داده شود تا مراحل اجرایی آن آغاز شود. حبیب الله بوربور ، با اشاره به شرایط خاص کشور در وضعیت جنگی و اثرات آن بر حوزه سلامت، خاطرنشان کرد: لازم است استراتژی های فعالیت خیرخواهانه متناسب با اولویت های کنونی به‌روزرسانی شود. در شرایط فعلی، بهداشت و درمان باید در صدر برنامه ها قرار گیرد. بیمارستان ها باید با کمک خیرین و پشتیبانی وزارت بهداشت تقویت شوند و شعب استانی مجمع نیز باید آماده‌تر از همیشه وارد میدان خدمت به‌ویژه در عرصه های امدادی، بهداشتی و درمانی شوند. در حال حاضر، تدوین دستورالعملی در جمعیت هلال احمر در دست انجام است تا متخصصان در حوزه تخصصی خود در مراکزی همچون دانشگاه های علوم پزشکی خدمت‌رسانی کنند. وی با ارائه گزارشی از فرصت های پیش‌روی مجمع در سطح بین‌المللی گفت: با توجه به دریافت مقام مشورتی از سازمان ملل، پیشنهاد شده نامه‌ای برای انعکاس فجایع جنگی و درخواست حمایت جهانی، از سوی مجمع خیرین کشور به دبیرکل سازمان ملل ارسال و رونوشت آن به مقامات داخلی و رسانه ها ارائه شود. وی، همچنین ایجاد نسخه انگلیسی وب سایت مجمع خیرین را در کنار سایت فارسی، اقدامی ضروری برای توسعه ارتباطات بین‌المللی عنوان کرد. وی از تصویب عضویت دانشگاه علوم پزشکی ایران در مجمع خبر داد و گفت: در بخش پایانی جلسه، موضوع سامانه نذر تخصص مورد بررسی قرار گرفت و برخی حاضران در این جلسه نیز بر لزوم هماهنگی حداکثری میان وزارت بهداشت و مجمع در این زمینه تأکید داشتند. با توجه به اینکه سامانه نذر تخصص آماده بهره‌برداری شده، به‌زودی در نشستی رسمی با حضور مسئولان جمعیت هلال احمر، این پلتفرم به آن مجموعه تحویل داده خواهد شد تا طبق توافقات قبلی، مسئولیت اجرای آن را به عهده گیرند.

رئیس مرکز ملی هوا و تغییر اقلیم:

نمونه‌های ذرات معلق برداشت شده در سطح تهران سیانور نداشت

رئیس مرکز ملی هوا و تغییر اقلیم درباره انتشار مطالبی مبنی بر آلودگی گرد و غبار تالاب بند علیخان به آرسنیک و سیانور گفت: سازمان حفاظت محیط زیست بر اساس یکی از مهم‌ترین وظایف ذاتی خود که پایش محیط زیست و آلودگی هوا است، اندازه‌گیری آلودگی هوا را در طول سال از روش های مختلف از جمله ایستگاه های سنجش کیفیت هوا، داده های سنجش از دور ماهواره‌ای و آنالیز آزمایشگاهی ذرات معلق انجام می دهد. سازمان حفاظت محیط زیست پایش کیفیت هوا در شرایط خاص مانند روزهای اخیر که ورود ریزگردها به شهر تهران را شاهد بودیم، علاوه بر روال پیوسته تعریف شده آن، فرآیندهای با دقت بالاتر را نیز انجام داده است. در این راستا از ابتدای زمان ورود ریزگرد به شهر تهران و حتی قبل از رسیدن شاخص کیفیت هوا به وضعیت ناسالم، علاوه بر اندازه‌گیری های مداوم توسط ۴۰ ایستگاه سنجش کیفیت هوا، از داده های ماهواره‌ای و مدلسازی به منظور تعیین کانون های فعال شده و تولیدکننده گرد و غبار استفاده و اطلاع‌رسانی در این خصوص انجام شد. علاوه بر این نمونه‌برداری از ذرات معلق در سطح شهر تهران در چهار نقطه در گستره شهر به صورت روزانه انجام و آنالیز آن به انجام رسید. در این نمونه برداری ها مجموعاً ۱۰ نمونه برداری در سطح شهر تهران انجام و آنالیزهای متعدد جهت تعیین محتویات ذرات معلق شامل بیش از ۴۰ گونه از جمله اجزای فلزی و فلزات سنگین، هیدروکربن های آروماتیک چند حلقه‌ای، یون های محلول در آب و... به انجام رسید. همچنین در زمان وقوع پدیده گرد و غبار، غلظت ذرات معلق، خصوصاً ذرات کوچک‌تر از ۱۰ میکرون به شکل قابل ملاحظه‌ای افزایش می یابد. در خصوص گونه هایی همچون آرسنیک، کادمیوم، نیکل و سرب، با توجه به اینکه این عناصر از عناصر تشکیل دهنده پوسته زمین به شمار می‌روند، به طور طبیعی در خاک وجود دارند و قاعدتاً در بسیاری از پدیده های گرد و غبار در تمام دنیا و تشکیل شده از کانون های متعدد یافت می‌شود، با این وجود در تمامی نمونه های آنالیز شده در تهران، مقدار غلظت این عناصر پایین‌تر از استانداردهای اتحادیه اروپا بوده است.

گزارش

چرا نوجوانان از خانواده فاصله می‌گیرند و جذب دوستانشان می‌شوند؟

شروع دوره نوجوانی و تغییر در ارتباطات

نجمه محمودی‌نیا / گروه جامعه

با شروع دوره نوجوانی، در ارتباطات نوجوان با خانواده و دوستان، تغییرات چشمگیری به وجود می‌آید. این تغییر در منزوی شدن نوجوان، شرکت نکردن در میهمانی های خانوادگی و جر و بحث های مختلف با خانواده، قابل مشاهده است. این در حالیست که برخلاف ارتباطات پرتنش نوجوان با خانواده، ارتباطات او با همسالان کم‌تنش بوده و همسالان نقش نوعی «مُسکن» را برای او بازی می‌کنند. از ویژگی های این دوره، مهم شمردن گروه همسالان است. نوجوانان رابطه با همسالان را نوعی فرصت جهت ارضای «نیاز به ارتباط» می‌دانند. در این میان ویژگی های شخصیتی مشترک، اساس و پایه دوستی با همسالان را تشکیل می‌دهد. در این دوره، نوجوان نیاز شدیدی به ارتباط با همسالان احساس می‌کند؛ نیاز به تنها بیرون رفتن با افرادی که بتواند با آنها رابطه‌ای دوستانه و صمیمی داشته باشد. در این میان، بسیاری از فعالیت های تفریحی نوجوانان را فعالیت های بی‌ساختار تشکیل می‌دهند. نوجوانان دوست دارند با دوستان خود پرسه بزنند و وقت گذرانی کنند، به مهمانی و سینما بروند و تعامل اجتماعی و روابط صمیمانه با جنس مخالف داشته باشند. بسیاری از والدین از اینکه نوجوانشان خود را «وقف» گروه همسالان می‌کند، شکایت می‌کنند. در این مدل ارتباطی نبردی سه جانبه را بین والدین، نوجوانان و همسالان، توصیف می‌کند؛ گروه همسالان برای فرزند، به عنوان راهی برای مبارزه با سلطه والدین است؛ والدین گروه همسالان را به دلیل نفوذ «بد» روی فرزند خود، سرزنش می‌کنند و نوجوان از طریق بی‌احترامی و تحقیر والدین، با همسالان پیوند می‌یابد. ارتباط نوجوان با همسالان می‌تواند تأثیری منفی یا مثبت بر رشد او داشته باشد. از یک طرف، پیوستن به گروه های ناهنجار اجتماعی و همسالانی که نوجوان با آنها همانندسازی می‌کند مانند؛ بزهکاران، معتادان به مواد مخدر و نوجوانانی که ترک تحصیل کرده‌اند، می‌تواند موجب اختلال در رشد نوجوان شود و تأثیر فراوانی در فرآیند رشد هویت منفی نوجوانان داشته باشد. علاوه بر این، همانندسازی با چهره های سینمایی و موسیقی نیز می‌تواند سبب شکل‌گیری هویت منفی در نوجوانان شود. از طرف دیگر، گروه همسالان با وجود مشکلات و ناکامی هایی که برای والدین ایجاد می‌کنند، می‌توانند تأثیر مثبت زیادی بر رشد هیجانی و اجتماعی نوجوانان داشته باشند که در ادامه به برخی از این موارد اشاره می‌شود: برای نوجوانان، ارتباط با همسالان و تبادل افکار و احساسات با آنان، موجب رشد مهارت های اجتماعی می‌شود؛ علاوه بر این، تعامل نوجوان با همسالانی که علایق مشترک دارند، سبب احساس وابستگی به گروه می‌شود. به زعم برخی روانشناسان، ارتباط نوجوان با همسالان می‌تواند به این دلایل سازنده باشد: فراهم کردن زمینه یادگیری مهارت های دوستی، روابط عمیق و صمیمانه در بزرگ سالی. آغاز فرآیند خودشناسی از طریق همانندسازی با همسالان؛ اینکه نوجوان از خود سؤال می‌کند کیست و چه تفاوتی با والدین خود دارد؟. همسالان موجب فردیت یافتن نوجوان و زمینه‌ساز عدم وابستگی به خانواده اصلی می‌شوند. علاوه بر این، بودن با همسالان و عضویت نوجوانان در گروه های همسالان، موجب می‌شود آنان مهارت های خود را به کار گیرند؛ این مهارتها عبارت‌اند از یادگیری، گوش دادن صحیح و دقیق به دیگران، رعایت کردن نوبت، هماهنگی احساسات مختلف، سازش کردن، به اجماع رسیدن، بیان کردن صریح و روشن نظرات خود بحث بین همسالان موجب بهبود درک و استدلال اخلاقی در نوجوانان می‌شود. این امر زمانی اتفاق می‌افتد که نوجوانان درگیر و منتقد باشند و تلاش کنند از طریق تعاملات نظرگاه های خود را روشن کنند. به طور کلی در دوره نوجوانی، دوستان به عنوان افرادی تلقی می‌شوند که یکدیگر را می‌فهمند، تفکرات و احساسات خود (از جمله اسرار) را با هم در میان می‌گذارند، در حل مشکلات روانی به هم کمک می‌کنند و از متهم ساختن دیگری به عنوان علت مشکلات خود می‌پرهیزند، همسازی علایق و شخصیت اساس انتخاب دوست است و پایان بخشیدن به دوستی به معنای خیانت به دوست تلقی می‌شود.

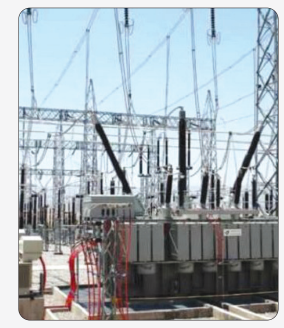

با هدف ارتقا قابلیت اطمینان شبکه و تأمین برق پایدار؛

ظرفیت انتقال برق شمال تهران افزایش می‌یابد

خبر ویژه

یکی از معضلات استان تهران قطعی برق در تابستان است، که هر ساله ناترازی برق به آن دامن می‌زند یکی از راهکارها برای جلوگیری از قطعی برق در تابستان ایجاد پست‌های برق است که در صورت کمبود برق در منطقه‌ای برق آن منطقه از بخش دیگری تأمین می‌شود برای جلوگیری از این مسأله برق منطقه‌ای تهران در راستای توسعه زیرساخت‌های برق‌رسانی و افزایش ظرفیت انتقال در مناطق شمال و شمال شرق پایتخت، پروژه توسعه ترانس سوم ۶۳/۲۰ کیلوولت را در پست برق ۲۳۰/۶۳ کیلوولت قیطریه آغاز کرده است. این پروژه با ظرفیت ۴۰ مگاولت آمپر، به منظور تقویت شبکه و ارتقا قابلیت اطمینان آن، طراحی و در حال اجرا می‌باشد. به گفته وحید ماسوری، مجری طرح پست‌های انتقال، هدف اصلی از اجرای این پروژه افزایش ظرفیت انتقال و پایداری شبکه برای مشترکین خانگی و تجاری به‌ویژه در منطقه یک شهرداری تهران است. این منطقه به دلیل تراکم جمعیت و مصرف بالای انرژی، یکی از حساس‌ترین نقاط شبکه برق تهران به‌شمار می‌رود. البته استفاده از بیش از ۹۵ درصد تجهیزات به‌کار رفته در این طرح از تولیدات داخلی بوده که این خودگواهی بر توانمندی صنعت برق کشور در خودکفایی و تکیه بر ظرفیت‌های داخلی است. همچنین باید در نظر داشت با وجود پیشرفت مناسب پروژه، کمبود نقدینگی و عدم امکان خاموشی در شبکه ۲۰ کیلوولت جهت ادامه انجام کار از مهم‌ترین موانع پیش روی تکمیل طرح عنوان شده است. اقدامات مهم باقی مانده شامل کابل کشی، تست، راه‌اندازی و خرید خازن‌های مورد نیاز است. بنابراین پیش‌بینی می‌شود با بهره‌برداری از این پروژه، تأمین برق مطمئن و پایدار برای هزاران مشترک خانگی و تجاری در منطقه شمال تهران تضمین شده و تاب‌آوری شبکه در برابر افزایش مصرف در سال‌های آینده تقویت شود.

«اسکناس» تبعات خشکسالی و کم بارشی در کشور را بررسی کرد

غرق شدن در گرد و خاک

پارمیس طهماسب‌زاده / گروه انرژی

از اواخر هفته قبل و طی روزهای اخیر، تغییر توده هوا و استقرار سامانه پرفشار در سواحل دریای خزر ایجاد شد که افزایش گرادیان فشاری را در پی داشت. این رخداد در نهایت منجر به وزش باد در بخش‌های وسیعی از کشور شد؛ پدیده‌ای که عمدتاً در ساعات بعدازظهر رخ داد و شدت و ضعف آن در مناطق مختلف متفاوت بود. در این خصوص رئیس مرکز ملی پیش‌بینی و مدیریت بحران مخاطرات وضع هوا دلایل رخداد گرد و خاک گسترده در سطح کشور را تشریح کرد و گردوغبار را روی دیگر خشکسالی دانست. صادق ضیاییان گفت: همزمان با این شرایط، کم بارشی سال آبی جاری نیز قابل توجه بود؛ به‌طور متوسط، بارش سطح کشور با کاهش ۴۰ درصدی مواجه بوده است. این عدد در استان تهران که با گرد و خاک قابل توجهی نیز مواجه شده بود، حتی به بیش از ۴۸ درصد نیز می‌رسد. وی افزود: این میزان از کاهش بارندگی، نشان‌دهنده خشک شدن سرزمین است که در نهایت موجب می‌شود تالاب‌ها، مراتع، کشتزارها و زمین‌های حاشیه‌ای به‌عنوان لایه‌های سطحی زمین، خشک و تبدیل به کانون‌های گردوغبار شوند. در چنین شرایطی با افزایش سرعت باد، خیزش گردوخاک در نقاط مختلف کشور تشدید می‌شود.

■ **علت علمی تغییرات توده هوا و گستردگی پدیده گردوغبار**

رئیس مرکز ملی پیش‌بینی و مدیریت بحران مخاطرات وضع هوا ادامه داد: در روزهای اخیر عبور یک موج در تراز میانی جو و استقرار پرفشار سطح زمین به طور همزمان رخ داد. استقرار پرفشار سطح زمین در سواحل، تغییرات قابل توجهی در الگوهای فشاری ایجاد کرد. در همین شرایط در نواحی جنوبی نیز به دلیل تغییرات فصل، مطابق روال سابق استقرار کم‌فشار حرارتی رخ داد. تقابل این دو سامانه پرفشار شمالی و کم‌فشار جنوبی منجر به افزایش گرادیان فشاری یا افزایش میزان تغییرات فشار بر پهنه در سطح کشور شد. این شرایط گسترش وزش باد را در پهنه وسیعی از مناطق به همراه داشت.

ضیاییان ادامه داد: همراه با این پدیده خنک شدن نسبی هوا نیز رخ داد و در هفته جاری هوا نسبت به فصل در شرایط متعادل‌تر قرار گرفته بود و این تغییر نیز به علت تغییرات توده هوا رخ داد. رئیس مرکز ملی پیش‌بینی و مدیریت بحران مخاطرات وضع هوا در پاسخ به این پرسش که چرا امسال تعداد روزهای گردوغباری نسبت به سال‌های گذشته افزایش یافته است، ‌گفت: در سال‌های ترسالی یا همراه با بارش بهاره مناسب، پوشش گیاهی رشد می‌کند و خاک تثبیت می‌شود اما امسال سال آبی خشکی بود و بهار بسیار ضعیفی نیز پشت سر گذاشته شد. در نتیجه هر کجا که در مناطق مستعد، بادی بوزد، گرد و خاک نیز ایجاد می‌شود. وی در پاسخ پرسشی درباره طبیعی یا انسان ساز بودن این تغییرات، گفت: براساس نقشه‌ها و مدل‌های پیش‌بینی به دست آمده، این فرآیندها طبیعی و قابل پیش‌بینی است. ضیاییان در ادامه اظهار کرد: سازمان هواشناسی پیش از رخداد این پدیده‌های جوی هشدار صادر می‌کند. صدور هشدارها به این معنی است که از پیش علل و عواملی در نقشه‌های پیش‌بینی و آینده‌نگری دیده می‌شود. برای روزهایی که پدیده گردوغبار در جریان بود، هشدارهای لازم صادر شد و منشأ آن‌ها در نقشه‌ها و پیش‌بینی‌ها قابل شناسایی بود. وی با اشاره به رصد مداوم نقشه‌های هواشناسی افزود: عوامل انسانی از آن دست عواملی نیستند که در داده‌های هواشناسی نشان داده شوند و به همین دلیل نمی‌توان آن‌ها را در تحلیل‌های هواشناسی مشاهده کرد. رئیس مرکز ملی پیش‌بینی و مدیریت بحران مخاطرات وضع هوا ادامه داد: در روزهای گذشته با افزایش سرعت وزش باد در جنوب تهران، گرد و خاک بیشتر شد و با کاهش وزش، کاهش گرد و خاک اتفاق می‌افتاد. برای مثال صبح چهارشنبه (۱۸ تیرماه) زمانی که سرعت باد یک تا دو متر بر ثانیه بود، دید افقی حدود ۵۰۰۰ متر بود اما زمانی که از فرودگاه مهرآباد در خصوص افزایش سرعت باد به حدود ۱۰ متر بر ثانیه گزارش دریافت شد، دید افقی نیز به حدود ۴۰۰۰ متر کاهش یافت. این روند در روزهای قبل از آن نیز تکرار شد. ضیاییان در خصوص علت رخداد این پدیده‌ها در ساعات بعد از ظهر گفت: این پدیده‌ها معمولاً در ساعات بعدازظهر تشدید می‌شود چراکه با گرم شدن زمین، پدیده‌های محلی نیز به افزایش اثر پدیده‌های بزرگ‌مقیاس کمک می‌کنند و سرعت باد افزایش می‌یابد. انتظار می‌رود این پدیده تا روز شنبه (۲۱ تیر) در برخی استان‌ها مانند تهران ادامه یابد. این شرایط در روز شنبه کاهش می‌یابد و برای هفته بعد از آن نیاز به بررسی مجدد است؛گ. با این حال به نظر می‌رسد در صورت ادامه شرایط، شدت آن کاهش خواهد یافت.

■ **تنها مسیر پایدار: سازگاری با اقلیم**

رئیس مرکز ملی پیش‌بینی و مدیریت بحران مخاطرات وضع هوا در ادامه با اشاره به نقش الگوی مصرف آب در تشدید بحران گفت: بی‌شک الگوی مصرف آب، چه در بخش خانگی و چه صنعتی اهمیت دارد اما در شرایطی که حجم کم بارشی بسیار زیاد است، کاهش مصرف به تنهایی نمی‌تواند این کمبود را جبران کند.

گزارش

برق آبی‌ها چقدر برق تولید می‌کنند؟

سحر بابایی / گروه انرژی

امسال پنجمین سال خشک برای کشور است، اما با این حال برنامه‌ریزی برای وارد مدار شدن نیروگاه‌های برق‌آبی ادامه دارد و آنطور که پیش‌بینی می‌شود امسال نیز مانند سال قبل از ظرفیت برق‌آبی‌ها استفاده خواهیم کرد. در شرایطی که کشور با چالش‌های ناشی از تغییرات اقلیمی، کاهش منابع آبی و ناترازی در تولید و مصرف انرژی مواجه است، نقش نیروگاه‌های برق‌آبی در حفظ پایداری شبکه برق بیش از گذشته اهمیت یافته است. با آغاز فصل تابستان و افزایش تقاضای برق، انتظار می‌رود بخش قابل توجهی از تأمین برق کشور، همچون سال‌های گذشته، بر عهده نیروگاه‌هایی باشد که با اتکا به ظرفیت‌های آبی کشور فعالیت می‌کنند. در همین راستا و بر اساس برنامه‌ریزی انجام‌شده در ابتدای سال آبی ۱۴۰۳-۱۴۰۴، عملیات تعمیرات و آماده‌سازی نیروگاه‌های برق‌آبی از مهرماه سال گذشته آغاز شد. مطابق اعلام دفتر توسعه نظام‌های فنی، بهره‌برداری و دیسپاچینگ برق‌آبی شرکت مدیریت منابع آب ایران، تاکنون بخش اعظم این عملیات به انجام رسیده و تعمیرات باقی‌مانده نیز تا پیش از ورود به دوره اوج مصرف تابستان، به پایان خواهد رسید. آن‌گونه که تقی عبادی - مدیرکل این دفتر - اعلام کرده است، روند تعمیرات طبق برنامه زمان‌بندی پیش رفته و واحدهای برق‌آبی کشور آماده ورود به مدار در زمان نیاز حداکثری شبکه هستند. این در حالی است که سال آبی جاری یکی از خشک‌ترین دوره‌های ثبت‌شده در سال‌های اخیر به شمار می‌رود و کاهش محسوس بارش‌ها منجر به افت ورودی آب به سدهای کشور، از جمله سدهای دارای نیروگاه برق‌آبی شده است. در چنین شرایطی، انتظار می‌رفت تولید برق از منابع آبی با کاهش چشم‌گیر مواجه شود. با این حال، به‌واسطه برنامه‌ریزی دقیق برای تولید حداکثری در ایام پیک، مدیریت هدفمند مخازن، ذخیره‌سازی آب در ماه‌های غیرپیک و بهره‌برداری در بازه‌های زمانی پیک شبکه، پیش‌بینی می‌شود میزان تولید برق این نیروگاه‌ها در تابستان ۱۴۰۴، حداقل در سطح تابستان گذشته حفظ شود.

آگهی تحدید حدود حوزه ثبتی شهرستان ساری

پیرو آگهی قانون تعیین تکلیف وضعیت ثبتی اراضی و ساختمانهای فاقد سند رسمی و به استناد تبصره ذیل ماده ۱۳ قانون و ماده ۱۳ آئین نامه قانون اخیر الذکر تحدید حدود املاک مشروحه ذیل در ساعت و تاریخهای مقرر در محل وقوع ملک به شرح ذیل بعمل خواهد آمد.

ملک واقع در پایین دزا قسمتی از پلاک ۱۴۳ اصلی بخش ۳ ساری منطقه ۳ ثبت ساری

۱- برابر رای شماره ۱۴۰۴۶۰۳۱۰۴۵۷۰۰۲۱۳۲ مورخ ۱۴۰۴/۰۲/۲۷ که در هیات موضوع قانون تعیین تکلیف وضعیت ثبتی اراضی و ساختمانهای فاقد سند رسمی مستقر در واحد ثبتی منطقه ۳ ساری تصرفات مالکانه آقای مسیب رنجبر فرزند حسین بشماره ملی ۵۷۶۹۸۴۹۷۷۰ بشماره پرونده ۱۰۹۸-۱۴۰۳

۲- برابر رای شماره ۱۴۰۴۶۰۳۱۰۴۵۷۰۰۲۱۳۶ مورخ ۱۴۰۴/۰۲/۲۷ که در هیات موضوع قانون تعیین تکلیف وضعیت ثبتی اراضی و ساختمانهای فاقد سند رسمی مستقر در واحد ثبتی منطقه ۳ ساری تصرفات مالکانه خانم فاطمه رنجبر فرزند مسیب بشماره ملی ۵۷۶۰۰۰۸۶۸۴ بشماره پرونده ۱۰۹۹-۱۴۰۳

۳- برابر رای شماره ۱۴۰۴۶۰۳۱۰۴۵۷۰۰۲۱۲۷ مورخ ۱۴۰۴/۰۲/۲۷ که در هیات موضوع قانون تعیین تکلیف وضعیت ثبتی اراضی و ساختمانهای فاقد سند رسمی مستقر در واحد ثبتی منطقه ۳ ساری تصرفات مالکانه خانم حکیمه رنجبر فرزند مسیب بشماره ملی ۲۰۸۰۰۷۶۸۹۲ بشماره پرونده ۱۰۳۶-۱۴۰۳

نسبت به ششدانگ (هریک به میزان دو دانگ مشاع) عرصه و اعیان یک قطعه زمین بابنای احداثی به مساحت ۱۲۱/۸۵ متر مربع (یکصد و بیست و یک متر و هشتاد و پنج سانتیمتر) مترمربع در ساعت ۱۰ صبح روز دوشنبه مورخ ۱۴۰۴/۰۵/۱۳ . لذا از متقاضیان و مالکین املاک مجاور و صاحبان حقوق ارتفاقی دعوت می شود در وقت مقرر در محل وقوع ملک حضور بهم رسانند بدیهی است در صورت عدم حضور متقاضی و یا نماینده قانونی آنان طبق ماده ۱۵ قانون ثبت ملک مورد تقاضا با حدود اظهار شده از طرف مجاورین تحدید خواهد شد معترضین می توانند به استناد ماده ۲۰ قانون ثبت و مواد ۷۴ و ۸۶ آئین نامه قانون ثبت ظرف مدت ۳۰ روز از تاریخ تنظیم صورت مجلس تحدید حدود اعتراض خود را کتباً به این اداره تسلیم و ظرف مدت یک ماه از تاریخ تسلیم اعتراض به واحد ثبتی مبادرت به تقدیم دادخواست به مرجع قضائی نمایند در غیر اینصورت با ارائه گواهی عدم تقدیم دادخواست توسط متقاضی و یا نماینده قانونی وی و بدون توجه به اعتراض واصله عملیات ثبتی با رعایت مقررات ادامه می گردد. م الف ۱۹۶۱۵۴۳

تاریخ انتشار آگهی: ۱۴۰۴/۰۴/۲۱

فریبرز یوسفیان حمیدی رئیس اداره ثبت و اسناد و املاک منطقه ۳ ساری

آگهی قانون تعیین تکلیف وضعیت اراضی و ساختمانهای فاقد سند رسمی حوزه ثبتی شهرستان ساری منطقه ۳

۱- برابر رای شماره ۱۴۰۴۶۰۳۱۰۴۵۷۰۰۲۱۳۲ مورخ ۱۴۰۴/۰۲/۲۷ که در هیات موضوع قانون تعیین تکلیف وضعیت ثبتی اراضی و ساختمانهای فاقد سند رسمی مستقر در واحد ثبتی منطقه ۳ ساری تصرفات مالکانه آقای مسیب رنجبر فرزند حسین بشماره ملی ۵۷۶۹۸۴۹۷۷۰ بشماره پرونده ۱۰۹۸-۱۴۰۳

۲- برابر رای شماره ۱۴۰۴۶۰۳۱۰۴۵۷۰۰۲۱۳۶ مورخ ۱۴۰۴/۰۲/۲۷ که در هیات موضوع قانون تعیین تکلیف وضعیت ثبتی اراضی و ساختمانهای فاقد سند رسمی مستقر در واحد ثبتی منطقه ۳ ساری تصرفات مالکانه خانم فاطمه رنجبر فرزند مسیب بشماره ملی ۵۷۶۰۰۰۸۶۸۴ بشماره پرونده ۱۰۹۹-۱۴۰۳

۳- برابر رای شماره ۱۴۰۴۶۰۳۱۰۴۵۷۰۰۲۱۲۷ مورخ ۱۴۰۴/۰۲/۲۷ که در هیات موضوع قانون تعیین تکلیف وضعیت ثبتی اراضی و ساختمانهای فاقد سند رسمی مستقر در واحد ثبتی منطقه ۳ ساری تصرفات مالکانه خانم حکیمه رنجبر فرزند مسیب بشماره ملی ۲۰۸۰۰۷۶۸۹۲ بشماره پرونده ۱۰۳۶-۱۴۰۳

نسبت به ششدانگ (هریک به میزان دو دانگ مشاع) عرصه و اعیان یک قطعه زمین بابنای احداثی به مساحت ۱۲۱/۸۵ متر مربع (یکصد و بیست و یک متر و هشتاد و پنج سانتیمتر) مترمربع قسمتی از پلاک ۱۴۳ اصلی واقع در بخش ۳ ثبت ساری پایین دزا خریداری از آقای حاج میرکاظم موسوی و حاج ابراهیم ظهوری محرز گردیده است. لذا به منظور اطلاع عموم مراتب در دو نوبت به فاصله ۱۵ روز آگهی میشود در صورتیکه اشخاص نسبت به صدور سند مالکیت اعتراضی داشته باشند میتوانند از تاریخ انتشار اولین آگهی بمدت دو ماه اعتراض خود را به این اداره تسلیم پس از اخذ رسید ظرف مدت یک ماه از تاریخ تسلیم اعتراض دادخواست خود را مرجع قضایی تقدیم نمایند. بدیهی است در صورت انقضای مدت مذکور و عدم وصول اعتراض طبق مقررات سند مالکیت صادر خواهد شد. م.الف ۱۹۶۱۵۴۲

تاریخ انتشار نوبت اول: ۱۴۰۴/۰۴/۲۱ تاریخ انتشار نوبت دوم: ۱۴۰۴/۰۵/۰۵

فریبرز یوسفیان حمیدی رییس اداره ثبت اسناد و املاک شهرستان ساری منطقه ۳

آگهی موضوع ماده ۳ قانون و ماده ۱۳ آئین نامه قانون تعیین تکلیف وضعیت ثبتی و اراضی و ساختمانهای فاقد سند رسمی

برابر رای شماره ۱۴۰۴۶۰۳۰۱۰۵۷۰۰۸۲۲۴ هیات اول موضوع قانون تعیین تکلیف وضعیت ثبتی اراضی و ساختمانهای فاقد سند رسمی مستقر در واحد ثبتی حوزه ثبت ملک شهریار تصرفات مالکانه بلامعارض متقاضی آقای ناصر سلطانی فرزند کل محمد بشماره ملی ۱۵۳۰۴۸۸۸۷۷ بصورت ششدانگ یک قطعه باغ به مساحت ۹۵۹/۶۰ متر مربع قسمتی از پلاک ۷۱/۲۲۳ واقع در شهرستان شهریار خریداری از مالک رسمی همگی وراث علی بختیاری محرز گردیده است. لذا به منظور اطلاع عموم مراتب در دو نوبت به فاصله ۱۵ روز آگهی میشود در صورتی که اشخاص نسبت به صدور سند مالکیت متقاضی اعتراضی داشته باشند میتوانند از تاریخ انتشار اولین آگهی به مدت دو ماه اعتراض خود را به این اداره تسلیم و پس از اخذ رسید ظرف مدت یک ماه از تاریخ تسلیم ،اعتراض دادخواست خود را به مراجع قضایی تقدیم نمایند. بدیهی است در صورت انقضای مدت مذکور و عدم وصول اعتراض طبق مقررات سند مالکیت صادر خواهد شد.

تاریخ انتشار نوبت اول: ۱۴۰۴/۴/۴

تاریخ انتشار نوبت دوم: ۱۴۰۴/۴/۲۱

مهدی ناصری

رئیس ثبت اسناد و املاک

م / الف ۱۲۳۸۰

آگهی موضوع ماده ۳ قانون و ماده ۱۳ آئین نامه قانون تعیین تکلیف وضعیت ثبتی و اراضی و ساختمانهای فاقد سند رسمی

برابر رای شماره ۱۴۰۴۶۰۳۰۱۰۵۷۰۰۸۲۲۶ هیات اول موضوع قانون تعیین تکلیف وضعیت ثبتی اراضی و ساختمانهای فاقد سند رسمی مستقر در واحد ثبتی حوزه ثبت ملک شهریار تصرفات مالکانه بلامعارض متقاضی آقای پرویز عبدی فرزند یداله بشماره ملی ۲۹۴۸۵۷۲۰۲۹ بصورت ششدانگ یک قطعه باغ به مساحت ۱۶۶۶ متر مربع قسمتی از پلاک ۷۱/۲۲۳ واقع در شهرستان شهریار خریداری از مالک رسمی همگی وراث علی بختیاری محرز گردیده است. لذا به منظور اطلاع عموم مراتب در دو نوبت به فاصله ۱۵ روز آگهی میشود در صورتی که اشخاص نسبت به صدور سند مالکیت متقاضی اعتراضی داشته باشند می توانند از تاریخ انتشار اولین آگهی به مدت دو ماه اعتراض خود را به این اداره تسلیم و پس از اخذ ،رسید، ظرف مدت یک ماه از تاریخ تسلیم ،اعتراض دادخواست خود را به مراجع قضایی تقدیم نمایند. بدیهی است در صورت انقضای مدت مذکور و عدم وصول اعتراض طبق مقررات سند مالکیت صادر خواهد شد.

تاریخ انتشار نوبت اول: ۱۴۰۴/۴/۴

تاریخ انتشار نوبت دوم: ۱۴۰۴/۴/۲۱

مهدی ناصری

رئیس ثبت اسناد و املاک

م الف ۱۲۳۸۱

آگهی موضوع ماده ۳ قانون و ماده ۱۳ آئین نامه قانون تعیین تکلیف وضعیت ثبتی و اراضی و ساختمانهای فاقد سند رسمی

برابر رای اصلاحی شماره ۱۴۰۴۶۰۳۰۱۰۵۷۰۱۲۳۱۰ پیرو رای شماره ۱۴۰۳۶۰۳۰۱۰۵۷۰۲۴۱۹۴ هیات اول موضوع قانون تعیین تکلیف وضعیت ثبتی اراضی و ساختمانهای فاقد سند رسمی مستقر در واحد ثبتی حوزه ثبت ملک شهریار تصرفات مالکانه بلا معارض متقاضی آقای محمدحسن مهدویانی فرزند محمد حسین بشماره شناسنامه ۶۴۱۳ کد ملی ۰۰۷۸۸۸۸۴۲۵ بصورت ششدانگ یک قطعه زمین مزروعی به مساحت ۶۶۷۵/۵۰ متر مربع از باقیمانده پلاک ۷ فرعی از ۸۵ اصلی مربوط به قطعه ۷ صورتمجلس تفکیکی ۶۹۰۶ مورخ ۵۸/۸/۲۲ واقع در شهرستان شهریار خریداری از مالک رسمی آقای محمد حسن مهدویانی - مالک مشاعی محرز گردیده است لذا به منظور اطلاع عموم مراتب در یک نوبت آگهی میشود در صورتی که اشخاص نسبت به صدور سند مالکیت متقاضی اعتراضی داشته باشند میتوانند از تاریخ انتشار آگهی به مدت یک ماه اعتراض خود را به این اداره تسلیم و پس از اخذ رسید ظرف مدت یک ماه از تاریخ تسلیم اعتراض دادخواست خود را به مراجع قضایی تقدیم نمایند. بدیهی است در صورت انقضای مدت مذکور و عدم وصول اعتراض طبق مقررات سند مالکیت صادر خواهد شد.

تاریخ انتشار: ۱۴۰۴/۰۴/۲۱

مهدی ناصری

رئیس ثبت اسناد و املاک

م الف ۱۲۴۳۴

آگهی موضوع ماده ۳ قانون و ماده ۱۳ آئین نامه قانون تعیین تکلیف وضعیت ثبتی و اراضی و ساختمانهای فاقد سند رسمی

برابر رای اصلاحی شماره ۱۴۰۴۶۰۳۰۱۰۵۷۰۱۲۳۰۲ پیرو رای شماره ۱۴۰۳۶۰۳۰۱۰۵۷۰۲۴۱۹۶ هیات اول موضوع قانون تعیین تکلیف وضعیت ثبتی اراضی و ساختمانهای فاقد سند رسمی مستقر در واحد ثبتی حوزه ثبت ملک شهریار تصرفات مالکانه بلامعارض متقاضی آقای محمدحسن مهدویانی فرزند محمد حسین بشماره شناسنامه ۶۴۱۳ کد ملی ۰۰۷۸۸۸۸۴۲۵ بصورت ششدانگ یک قطعه زمین مزروعی به مساحت ۲۳۱۳۳/۳۸ متر مربع از باقیمانده پلاک ۷ فرعی از ۸۵ اصلی مربوط به قطعه ۷ صورتمجلس تفکیکی ۶۹۰۶ مورخ ۵۸/۸/۲۲ واقع در شهرستان شهریار خریداری از مالک رسمی آقای محمد حسن مهدویانی - مالک مشاعی محرز گردیده است لذا به منظور اطلاع عموم مراتب در یک نوبت آگهی میشود در صورتی که اشخاص نسبت به صدور سند مالکیت متقاضی اعتراضی داشته باشند میتوانند از تاریخ انتشار آگهی به مدت یک ماه اعتراض خود را به این اداره تسلیم و پس از اخذ ،رسید ظرف مدت یک ماه از تاریخ تسلیم ،اعتراض دادخواست خود را به مراجع قضایی تقدیم نمایند. بدیهی است در صورت انقضای مدت مذکور و عدم وصول اعتراض طبق مقررات سند مالکیت صادر خواهد شد.

تاریخ انتشار : ۱۴۰۴/۰۴/۲۱

مهدی ناصری

رئیس ثبت اسناد و املاک

م الف ۱۲۴۳۵

آگهی موضوع ماده ۳ قانون و ماده ۱۳ آئین نامه قانون تعیین تکلیف وضعیت ثبتی و اراضی و ساختمانهای فاقد سند رسمی

برابر رای اصلاحی شماره ۱۴۰۴۶۰۳۰۱۰۵۷۰۱۲۳۱۶ پیرو رای شماره ۱۴۰۳۶۰۳۰۱۰۵۷۰۲۴۱۷۶ هیات اول موضوع قانون تعیین تکلیف وضعیت ثبتی اراضی و ساختمانهای فاقد سند رسمی مستقر در واحد ثبتی حوزه ثبت ملک شهریار تصرفات مالکانه بلامعارض متقاضی آقای محمد حسن مهدویانی فرزند محمد حسین بشماره شناسنامه ۶۴۱۳ کد ملی ۰۰۷۸۸۸۸۴۲۵ بصورت ششدانگ یک قطعه زمین مزروعی به مساحت ۳۵۶۷۸/۹۰ متر مربع از باقیمانده پلاک ۷ فرعی از ۸۵ اصلی مربوط به قطعه ۷ صورتمجلس تفکیکی ۶۹۰۶ مورخ ۵۸/۸/۲۲ واقع در شهرستان شهریار خریداری از مالک رسمی آقای محمد حسن مهدویانی محرز گردیده است لذا به منظور اطلاع عموم مراتب در یک نوبت آگهی میشود در صورتی که اشخاص نسبت به صدور سند مالکیت متقاضی اعتراضی داشته باشند میتوانند از تاریخ انتشار آگهی به مدت یک ماه اعتراض خود را به این اداره تسلیم و پس از اخذ رسید ظرف مدت یک ماه از تاریخ تسلیم اعتراض دادخواست خود را به مراجع قضایی تقدیم نمایند. بدیهی است در صورت انقضای مدت مذکور و عدم وصول اعتراض طبق مقررات سند مالکیت صادر خواهد شد.

تاریخ انتشار :۱۴۰۴/۰۴/۲۱

مهدی ناصری

رئیس ثبت اسناد و املاک

م / الف ۱۲۴۳۳

آگهی مزایده اتومبیل

آگهی مزایده مال منقول - خودرو

به موجب پرونده اجرائی کلاسه ۱۴۰۳۰۱۱۵۷ له : روح انگیز زارع شرفدار کلائی علیه : محمد آراسته که زوجه در قبال وصول مبلغ ۲/۹۴۴/۰۰۰/۰۰۰ ریال اقدام به صدور اجرائیه نموده و جهت وصول طلب خود نسبت به توقیف سیستمی و فیزیکی یک دستگاه خودرو وانت نیسان به شماره پلاک انتظامی ۱۲ س ۶۱۷ ایران ۹۲ واقع در قائمشهر متعلق به آقای: محمد آراسته اقدام نمودند که خودروی مزبور واقع در پارکینگ اعتماد قائمشهر میباشد که طبق نظر کارشناسان رسمی خودروی مزبور به قیمت پایه مبلغ ۲/۹۰۰/۰۰۰/۰۰۰ ریال معادل (دویست و نود میلیون تومان) ارزیابی شده و مشخصات خودرو طبق نظریه کارشناسی بدین شرح می باشد : نوع سیستم و تیپ وانت نیسان به شماره پلاک انتظامی ۱۲ س ۶۱۷ ایران ۹۲ مدل ۱۳۸۶ ، رنگ آبی ، تعداد محور و چرخ دو محور - ۴ چرخ شماره موتور + ۳۶۷۶۶۴ + شماره شاسی + ۰۵۲۴۳۲ + تعداد سیلندر و نوع سوخت ۴ سیلندر اتاق دارای پلاکت مشخصات وضعیت در لحظه بازدید ظاهراً سالم و بدون آثار و علائم تصادف اظهار نظر: از اتومبیل به مشخصات فوق در ظاهراً سالم مزایده خودرو مورد اشاره از ساعت ۹ الی ۱۲ روز یکشنبه تاریخ ۱۴۰۴/۵/۵ واقع در پارکینگ اعتماد قائمشهر از طریق مزایده به فروش می رسد. مزایده خودرو از قیمت پایه مبلغ ۲/۹۰۰/۰۰۰/۰۰۰ ریال معادل (دویست و نود میلیون تومان) شروع و به بالاترین قیمت پیشنهادی فروخته میشود در صورت وجود مازاد، وجوه پرداختی بابت هزینه های فوق از محل مازاد به برنده مزایده مسترد خواهد شد و تیم عشر و حق مزایده نقداً وصول میگردد. جهت شرکت در مزایده بدوا ۱۰ درصد مبلغ کارشناسی ملک را ۴۸ ساعت قبل از مزایده به صندوق ثبت به شماره حساب سپرده اداره ثبت به شماره شبا IR ۴۸/۰۱۰۰/۰۰۴۰/۵۳۰۱/۳۲۰۷/۵۵۰۳/۸۶ و شناسه ۰۰ ۹۸/۶۱۰۸/۵۵۳۱/۲۰۰۰/۰۰۰۰/۰۰۰۰/۰۰۰۰/۰۰ و شناسه ملی ۱۴۰۰۰۲۳۰۲۵۷ واریز میگردد و برنده مزایده مکل ف است مابه تفاوت مبلغ فروش را ظرف مدت پنج روز از تاریخ مزایده به حساب صندوق ثبت تودیع کند در صورتی که ظرف مهلت مقرر مانده فیش را به حساب سپرده ثبت واریز نکند مبلغ مذکور قابل استرداد نبوده و به حساب خزانه واریز خواهد شد. لازم به ذکر است پرداخت بدهی های پارکینگ و مالیاتی و عوارض و غیره تا تاریخ مزایده اعم از اینکه رقم قطعی آن معلوم شده یا نشده باشد به عهده برنده مزایده است و نیز در صورت وجود مازاد وجوه پرداختی بابت هزینه های فوق از محل مازاد به برنده مزایده مسترد خواهد شد و نیم عشر و حق مزایده نقداً وصول می گردد. **شناسه آگهی ۱۹۶۱۵۳۷**

تاریخ انتشار : ۱۴۰۴/۰۴/۲۱

مرتضی قاسم پور رئیس ثبت اسناد و املاک قائمشهر

«اسکناس» دلایل اصلی ضعف تولید در ایران را بررسی کرد

کندی حرکت قطار تولید در پیچ وخم رانت و ناکارآمدی مدیریتی

کارشناسان معتقدند راهکار اصلی توسعه واقعی بخش خصوصی و رقابتی شدن اقتصاد، اصلاح سیاست‌های مالیاتی است و باید ساختارهای شفاف نظارتی را بازتعریف کنیم و حاکمیت شرکتی واقعی را در بنگاه‌های شبه‌دولتی نهادینه کنیم.
در گفت‌وگویی صریح، بیاشاد لواسانی اقتصاددان و محمد معتمدی‌زاده عضو کمیسیون اصل ۹۰ مجلس شورای اسلامی به بررسی دلایل اصلی ضعف تولید در ایران پرداخته‌اند. آنها با اشاره به نقش رانت‌های ارزی و مالیاتی و ضعف نظارت در شرکت‌های دولتی و شبه‌دولتی، تأکید می‌کنند که نبود شفافیت و ساختارهای ناکارآمد مدیریتی، مانع توسعه واقعی بخش خصوصی و اقتصاد رقابتی شده است. راهکار اصلی برای برون‌رفت از این وضعیت، اصلاح سیاست‌های مالیاتی و ایجاد اراده سیاسی برای نظارت دقیق و حمایت از تولید واقعی است.

■ آقای بیاشاد، برای اینکه تولید صرفه اقتصادی داشته باشد باید چه اقداماتی در نظامات تأمین مالی کشور صورت گیرد؟
بیاشاد لواسانی: در علم اقتصاد، عوامل تولید پنج دسته‌اند: نیروی کار، زمین، سرمایه، مواد اولیه، تکنولوژی و مدیریت. در کشور ما، به جرئت می‌توان گفت که هر پنج عامل وجود دارد و حتی بیشتر از نیاز، اما مشکل اصلی ما تأمین مالی است.
سرمایه‌گذاری در کشور ما سوددهی‌اش کمتر از سایر فعالیت‌هاست و همین باعث می‌شود افراد انگیزه‌ای برای ورود به تولید نداشته باشند. ما دو نهاد اصلی برای تأمین مالی داریم؛ بانک‌ها و بورس.
در نظام بانکی، سود تسهیلات حدود ۲۵ درصد است، چون بانک‌ها باید ۲۰ درصد را به سپرده‌گذاران بدهند و باقی مانده را برای جبران تورم و هزینه‌ها در نظر می‌گیرند، اما همین نرخ سود بالا یک سیگنال منفی به جامعه می‌دهد، این‌که؛ ارزش پول در اقتصاد ما هر سال حدود ۴۰ درصد افت می‌کند، در نتیجه مردم ترجیح می‌دهند وارد تولید نشوند، از سوی دیگر، در بورس نیز با موانعی روبه‌رو هستیم، مثلاً، اگر کسی بخواهد یک استارت‌آپ در حوزه پالایشگاه یا طرح صنعتی جدیدی راه‌اندازی کند، بورس اجازه پذیرش نمی‌دهد مگر اینکه پروژه سه سال سابقه سودآور داشته باشد، خب، این یعنی شما راه را بر نوآوری و رشد بسته‌اید، ما باید اجازه بدهیم استارت‌آپ‌ها وارد بورس شوند، بانک‌ها به جای وثیقهٔ ملکی و سند زمین، طرح‌ها را ارزیابی کنند، و به جای اقتصاد خاک‌محور، اقتصاد دانش‌محور داشته باشیم. اگر بانک، وکیل سپرده‌گذاران است و این همه پروژه شکست خورده دارد، باید پاسخگو باشد.

■ برخی کارشناسان معتقدند احتمالاً خود تولید هم در ایران دچار مسئله است، نمی‌توانیم همه مشکلات را گردن بانک‌ها یا ساختار تأمین مالی کشور بیندازیم، در واقع، می‌بینیم که در همین شرایط بحرانی اقتصادی، بسیاری از بنگاه‌ها همچنان سرپا هستند. آقای معتمدی، به نظر چرا این اتفاق افتاده است؟ آیا ممکن است خود نظام تولید نیز با رانت‌هایی چون رانت ارزی یا مالیاتی گره خورده باشد؟
معتمدی‌زاده: نکته درستی مطرح شد، صحبت‌های جناب لواسانی هم به خوبی نشان داد که ما مشکل نظارت داریم. شرکت‌های دولتی و شبه‌دولتی سهم زیادی در اقتصاد دارند و متأسفانه با استفاده از رانت‌های متعدد، نه‌تنها کارآمد نیستند بلکه هزینه‌زا نیز شده‌اند. ما

مواردی داریم که مدیرعامل یک شرکت دولتی ماهانه ارقام قابل توجهی به عنوان حقوق و مزایا دریافت می‌کند، در حالی که آورده‌ای برای اقتصاد و مجموعه بالادستی خود ندارد، اینجا مشکل اصلی، نبود نظارت جدی است.

■ یعنی شما می‌فرمایید بسیاری از این بنگاه‌های بزرگ که به ظاهر خصوصی هستند، در اصل با ساختارهای دولتی گره خورده‌اند؟
معتمدی‌زاده: دقیقاً، ما به ظاهر شرکت‌های خصوصی داریم، ولی وقتی وارد ساختارشان می‌شویم، می‌بینیم که ارز دولتی می‌گیرند، منابع عمومی استفاده می‌کنند و تحت نفوذ سیاسی اداره می‌شوند، نظارتی هم نیست، حتی نهادهای نظارتی ما بعضاً از ورود به این مجموعه‌ها منع شده‌اند، این یعنی خلع‌ید از نظارت رسمی.

■ آقای لواسانی، شما چه نظری دارید؟ اگر واقعاً این تولیدکننده‌ها با وجود ناترازی شدید نظام بانکی و مشکلات مالی سرپا هستند، آیا این خود نشانه‌ای از وابستگی به رانت نیست؟ چرا خود فعالان تولیدی صدای اعتراضشان به نارسایی‌ها بلند نیست؟
لواسانی: سؤال خوبی است. شما وقتی می‌بینید تولیدکننده‌ای با زیان رسمی ادامه می‌دهد، ولی در بازار غیررسمی یا خاکستری سود می‌برد، باید شک کنید، مثالش صنعت خودروسازی است، به ظاهر ضرر دهنده هستند اما در بازار آزاد با سفته‌بازی خودرو، سودهای قابل توجه حاصل می‌شود، این یعنی تولید برای تولید نیست؛ تولید برای کسب رانت است، وقتی بخش قابل توجهی از صنعت به جای رقابت، دنبال رانت باشد، طبیعی است که مطالبه اصلاح نمی‌کند.

■ پس به نظر شما تولید ما در بسیاری از بخش‌ها، نه تنها رانتی شده بلکه از فضای رقابتی هم خارج شده است؟
لواسانی: بله. تولیدکننده‌ای که از یارانه انرژی، معافیت‌های مالیاتی و امتیازهای خاص استفاده می‌کند، حاضر نیست زمین بازی را تغییر دهد، حتی وقتی ابزار تأمین مالی مثل بورس برای حمایت طراحی می‌شود، باز هم بهره‌وری واقعی ندارند چون به سیستم پاسخگو نیستند.

■ آقای معتمدی، اشاره کردید که سهم بالایی از شرکت‌های بزرگ اقتصادی ما در اختیار نهادهای غیرخصوصی یا صندوق‌های بازنشستگی است، به نظرتان آیا این ساختار مانع توسعه بخش خصوصی واقعی شده است؟
معتمدی‌زاده: قطعاً همین طور است، وقتی اتاق بازرگانی می‌گوید تنها ۱۵ تا ۲۰ درصد از اقتصاد در اختیار بخش خصوصی واقعی است، یعنی ما اصلاً اقتصاد رقابتی نداریم. بسیاری از این شبه‌دولتی‌ها در میدان بازی با بخش خصوصی رقابت نمی‌کنند بلکه با رانت وارد می‌شوند، این یعنی خنثی کردن بخش خصوصی واقعی.

اگر اجازه بدهید، در دور بعدی بحث به موضوع "نقش سیاست‌های مالیاتی در هدایت اقتصاد و کنترل رانت" بپردازیم، اما قبل از آن، جمع‌بندی شما آقای لواسانی را بشنویم؛ آیا راه اصلاحی وجود دارد؟
لواسانی: بله. تجربه خود من در حوزه مالیاتی نشان داد که می‌توان با طراحی درست، سفته‌بازی را کنترل کرد. اگر به جای رانت، تولید واقعی را با سیاست مالیاتی دقیق و نظارت شفاف حمایت کنیم، می‌توان زمین بازی را به نفع کارآفرین واقعی تغییر داد، اما شرط اول، اراده سیاسی برای نظارت و شفافیت است. این تجربه در دهه ۷۰ زمانی که به عنوان مدیرکل سازمان امور مالیاتی فعالیت می‌کردم حاصل شد.

■ بسیار خوب، با توجه به آنچه مطرح شد، به نظر می‌رسد یکی از کانون‌های اصلی آسیب در فضای تولید کشور، ارتباط تنگاتنگ آن با ساختارهای رانت‌زا و نظارت‌گریز است. آقای معتمدی‌زاده، با توجه به نقش مجلس، چرا نظارت مؤثر بر این ساختارها به سختی ممکن می‌شود؟
معتمدی‌زاده: ببینید، مسئله فقط نبود اراده نیست، بلکه ساختار اداری و سیاسی کشور نیز به‌گونه‌ای طراحی شده که ورود نهادهای نظارتی به شرکت‌های بزرگ شبه‌دولتی عملاً محدود شده است.

■ جمع‌بندی شما آقای معتمدی‌زاده از این بخش بحث چیست؟
معتمدی‌زاده: مشکل اصلی ما، مدیریت ناکارآمد و ساختار غیرپاسخگوست. اگر مدیرعامل یک شرکت شبه‌دولتی بتواند ماهانه حقوق قابل توجه بگیرد بدون آنکه پاسخگوی عملکرد اقتصادی باشد، طبیعی است که هم منابع هدر می‌رود و هم انگیزه اصلاح از بین می‌رود، باید ساختارهای شفاف نظارتی را بازتعریف کنیم و حاکمیت شرکتی واقعی را در این بنگاه‌ها نهادینه کنیم.

سوءاستفاده دلالان در بازار برنج؛

فروش برنج پاکستانی در بسته بندی ایرانی!

برنج از جمله کالاهایی است که این روزها چالش‌های بسیاری را متحمل شده و قیمت آن نیز افزایش یافته است. به گونه‌ای که برنج ایرانی با قیمت کیلویی ۳۰۰ هزار تومان و حتی بیشتر نیز به فروش می‌رسد و این موضوع موجب نگرانی مصرف‌کنندگان است. اما ماجرا به همین هم ختم نمی‌شود، چرا که گرانی برنج ایرانی افراد سودجو را دچار طمع کرده تا از فرصت برای بهره‌وری بیشتر استفاده کنند. اما ماجرا چیست؟ برنج پاکستانی از جمله محصولاتی است که پس از پخت شباهت بسیار زیادی به برنج ایرانی دارد به‌گونه‌ای که تشخیص و تفکیک آن نیازمند بررسی‌های کارشناسی است. حالا در حالی که قانون ممنوعیت واردات لغو شده و تاکنون نیز واردات برنج بر اساسا نیاز بازار انجام می‌شد، اما برنج پاکستانی در بازار کمیاب و قیمت آن بسیار بالاتر از نرخ مصوب است که در این موضوع علاوه بر احتکار، سوء استفاده‌هایی از شباهت این برنج به محصول ایرانی صورت می‌گیرد که در ادامه مطلب به این مسئله پرداخته شده است. رضا کنگری - رئیس اتحادیه بنکداران مواد غذایی، به تشریح وضعیت بازار برنج پرداخت و از تخلفات گسترده در عرضه برنج پاکستانی و مشکلات ناشی از مصوبه غیرکارشناسی قیمت‌گذاری برنج ایرانی انتقاد کرد.

■ کمبود و گرانی برنج پاکستانی در سایه تخلفات
کنگری با اشاره به کمبود برنج پاکستانی در بازار اظهار کرد: برنج پاکستانی یا در بازار موجود نیست و یا با قیمتی بالاتر از نرخ مصوب، یعنی تا ۱۵۰ هزار تومان به ازای هر کیلوگرم، به فروش می‌رسد. این در حالی است که برنج هندی با قیمت ۵۹ تا ۶۰ هزار تومان عرضه می‌شود.
وی یکی از دلایل اصلی گرانی برنج پاکستانی را احتکار و سوءاستفاده برخی سودجویان دانست که این محصول را با کیسه‌های برنج ایرانی، از جمله برنج هاشمی یا برنج محلی، مخلوط کرده و با قیمت‌های گزاف تا ۲۵۰ هزار تومان به فروش می‌رسانند.
به گفته کنگری، برنج پاکستانی در مبدأ با قیمتی بین ۱۳۰ تا ۱۴۵ هزار تومان توسط واردکنندگان عرضه می‌شود که خود تخلفی آشکار است، زیرا این محصول باید طبق نرخ مصوب به فروش برسد. تقاضای بالا برای برنج پاکستانی باعث شده برخی افراد این محصول را با قیمت‌های ۱۳۵ تا ۱۴۰ هزار تومان خریداری کرده و پس از بسته‌بندی در کیسه‌های برنج ایرانی، آن را با سود بیش از ۱۰۰ درصد عرضه کنند. این موضوع نه‌تنها حقوق مصرف‌کننده را تضییع می‌کند، بلکه به تولیدکنندگان برنج ایرانی در شمال کشور نیز آسیب می‌زند.

■ پیشنهاد توقف واردات برنج پاکستانی و تداوم واردات برنج هندی
رئیس اتحادیه بنکداران مواد غذایی برای رفع این معضل پیشنهاد داد: واردات برنج پاکستانی به طور کامل متوقف شود تا از سوءاستفاده‌های این چنینی جلوگیری شود. هر سال از تیر تا آذرماه واردات برنج خارجی ممنوع می‌شود که این امر به افزایش ۱۰۰ درصدی قیمت‌ها در دو ماه منجر خواهد شد. پیشنهاد من این است که برای کنترل قیمت‌ها، واردات برنج هندی ادامه یابد تا بازار برنج خارجی متعادل بماند.
کنگری تأکید کرد: توقف واردات برنج پاکستانی نه‌تنها از حقوق مصرف‌کنندگان حمایت می‌کند، بلکه به نفع تولیدکنندگان برنج ایرانی نیز خواهد بود. مصرف‌کننده‌ای که به دنبال برنج ایرانی است، باید محصول واقعی ایرانی دریافت کند، نه برنج پاکستانی که در کیسه‌های ایرانی عرضه می‌شود.

■ انتقاد از مصوبه غیرکارشناسی ۲۰۰ هزار تومانی برنج ایرانی
کنگری با اشاره به مصوبه اخیر ستاد تنظیم بازار مبنی بر تعیین سقف قیمت ۲۰۰ هزار تومان برای برنج ایرانی، این تصمیم را غیرکارشناسی و غیرقابل اجرا دانست و توضیح داد: پایین‌ترین نوع برنج ایرانی، مانند برنج عنبربو، در مبدأ ۲۴۵ هزار تومان فاکتور می‌شود. با احتساب هزینه‌های حمل‌ونقل، سود بنکدار و خرده‌فروش، قیمت این محصول برای مصرف‌کننده نهایی به حدود ۲۵۵ هزار تومان می‌رسد. بالاترین نوع برنج ایرانی، مانند هاشمی گیلان، نیز در مبدأ ۳۳۵ هزار تومان خریداری می‌شود. چگونه ممکن است این محصولات با قیمت ۲۰۰ هزار تومان عرضه شوند؟
وی افزود: این مصوبه باعث شده کاسبان امین که طبق فاکتورهای خرید خود عمل می‌کنند، با جریمه‌های سنگین نهادهای نظارتی مواجه شوند. در بازدیدهای میدانی، فاکتورهایی مشاهده کردم که نشان می‌داد برنج ایرانی از ۲۵۵ تا ۳۴۰ هزار تومان خریداری شده است. جریمه کاسبان به دلیل فروش بالاتر از ۲۰۰ هزار تومان، در حالی که فاکتورهای خرید آن‌ها این قیمت را توجیه نمی‌کند، غیرمنطقی است. کنگری هشدار داد: این مصوبه نه‌تنها به ضرر اصناف امین تمام شده، بلکه به نفع متخلفانی عمل کرده که برنج پاکستانی را با قیمت‌های پایین‌تر خریداری کرده و با بسته‌بندی در کیسه‌های ایرانی، با سودهای کلان به فروش می‌رسانند. وزارت جهاد کشاورزی می‌تواند برنج ایرانی را با قیمت مناسب (مثلاً ۱۹۰ هزار تومان) در اختیار اتحادیه بنکداران قرار دهد تا با قیمت مصوب ۲۰۰ هزار تومان به دست مصرف‌کننده برسد و در صورت تخلف، متخلفان جریمه شوند.

رئیس اتاق بازرگانی ایران خواستار شد

روند ترخیص کالاهای وارداتی تسهیل شود

در پی ایجاد محدودیت‌های جدید در سامانه جامع تجارت و توقف ترخیص بسیاری از کالاها در گمرکات کشور، رئیس اتاق بازرگانی، صنایع، معادن و کشاورزی ایران ضمن ارسال نامه‌ای به رئیس سازمان توسعه تجارت، خواستار مساعدت در تمدید مهلت اجرای سیاست‌های جدید و تسهیل روند ترخیص کالاهای وارداتی شد.
صمد حسن‌زاده - رئیس اتاق بازرگانی ایران و دبیر شورای گفت‌وگوی دولت و بخش خصوصی -، در نامه‌ای خطاب به محمدعلی دهقان دهنوی (رئیس سازمان توسعه تجارت ایران)، ضمن اشاره به مشکلات به‌وجود آمده برای واردکنندگان کالا، خواستار تمدید یک ماهه مهلت اعلام‌شده برای ویرایش ثبت سفارش‌ها شد.
گفتنی است؛ سامانه جامع تجارت از ماه گذشته، به موجب اطلاعیه‌ای، امکان ویرایش ثبت سفارش پس از تخصیص ارز بالاتر از چهار رقم ابتدایی کد تعرفه (زیرگروه تعرفه) را غیرمجاز اعلام کرده است؛ بدین ترتیب و در حقیقت، واردکنندگان صرفاً در صورتی می‌توانند کد تعرفه ثبت سفارش خود را ویرایش کنند که چهار رقم ابتدایی تعرفه جدید با کد قبلی یکسان باشد.
آنطور که در نامه رئیس اتاق بازرگانی ایران تاکید شده، این تصمیم که به صورت ناگهانی و بدون اطلاع‌رسانی قبلی اعمال شده است، موجب توقف تعداد زیادی از کالاها در اماکن گمرکی و نارضایتی گسترده فعالان اقتصادی شده است.
برهمین اساس و به دنبال اعتراض‌ها، مسئولان مربوطه موافقت کردند که اجرای این سیاست با مستثنی‌سازی پرونده‌های ثبت سفارش مربوط به نیاز تولید، مواد اولیه، ماشین‌آلات خطوط تولید دارای جواز تأسیس، برای سایر پرونده‌های تجاری تا تاریخ ۱۵ تیر ۱۴۰۴ به طور موقت متوقف شود.
با این حال، حسن‌زاده در نامه خود تاکید کرده است که بخش قابل توجهی از متقاضیان به دلایل مختلفی از جمله اختلالات سامانه‌ای، عدم صدور مجوزها و همچنین شرایط خاص و خارج از کنترل حاکم بر کشور، موفق به ویرایش ثبت سفارش‌ها در مهلت تعیین‌شده نشده‌اند. به همین دلیل، درخواست ویرایش این دسته از پرونده‌ها در سامانه رد شده است.
در این نامه مذکور، رئیس اتاق بازرگانی ایران ضمن اشاره به مقادیر موجه واردکنندگان و شرایط خاص حاکم، از رئیس سازمان توسعه تجارت درخواست کرده است که مهلت مذکور برای مدت یک ماه دیگر تمدید شود؛ همچنین خواسته شده نتایج این درخواست به دبیرخانه شورای گفت‌وگوی دولت و بخش خصوصی اعلام شود.

آگهی تحدید حدود حوزه ثبتی شهرستان ساری
پیرو آگهی قانون تعیین تکلیف وضعیت ثبتی اراضی و ساختمانهای فاقد سند رسمی و به استناد تبصره ذیل ماده ۱۳ قانون و ماده ۱۳ آئین نامه قانون اخیرالذکر تحدید حدود املاک مشروحه ذیل در ساعت و تاریخهای مقرر در محل وقوع ملک به شرح ذیل بعمل خواهد آمد.
ملک واقع در رسکت قسمتی از پلاک ۲۲ اصلی بخش ۲۹ ساری منطقه ۳ ثبت ساری
برابر رای شماره ۱۴۰۴۶۰۳۱۰۴۵۷۰۰۳۱۲۴ مورخ ۱۴۰۴/۰۳/۲۰ که در هیات موضوع قانون تعیین تکلیف وضعیت ثبتی اراضی و ساختمانهای فاقد سند رسمی مستقر در واحد ثبتی منطقه ۳ ساری تصرفات مالکانه آقای مهدی صومی فرزند عباس بشماره ملی ۰۰۵۲۹۲۳۹۶۷ بشماره پرونده ۴۱۸-۱۴۰۳ نسبت به ششدانگ یک قطعه باغ به مساحت ۱۰۵۵۱/۷۰ متر مربع (ده هزار و پانصد و پنجاه و یک متر و هفتاد سانتیمتر) مترمربع در ساعت ۱۱ صبح روز دوشنبه مورخ ۱۴۰۴/۰۵/۲۰ . لذا از متقاضیان و مالکین املاک مجاور و صاحبان حقوق ارتفاقی دعوت می شود در وقت مقرر در محل وقوع ملک حضور بهم رسانند بدیهی است در صورت عدم حضور متقاضی و یا نماینده قانونی آنان طبق ماده ۱۵ قانون ثبت ملک مورد تقاضا با حدود اظهار شده از طرف مجاورین تحدید خواهد شد معترضین می توانند به استناد ماده ۲۰ قانون ثبت و مواد ۷۴ و ۸۶ آئین نامه قانون ثبت ظرف مدت ۳۰ روز از تاریخ تنظیم صورت مجلس تحدید حدود اعتراض خود را کتباً به این اداره تسلیم و ظرف مدت یک ماه از تاریخ تسلیم اعتراض به واحد ثبتی مبادرت به تقدیم دادخواست به مرجع قضائی نمایند در غیر اینصورت با ارائه گواهی عدم تقدیم دادخواست توسط متقاضی و یا نماینده قانونی وی و بدون توجه به اعتراض واصله عملیات ثبتی با رعایت مقررات ادامه می گردد.
م الف ۱۹۶۱۴۶۵ تاریخ انتشار آگهی: ۱۴۰۴/۰۴/۲۱
فریبرز یوسفیان حمیدی رئیس اداره ثبت و اسناد و املاک منطقه ۳ ساری

آگهی موضوع ماده ۳ قانون و ماده ۱۳ آئین نامه قانون تعیین تکلیف وضعیت ثبتی و اراضی و ساختمانهای فاقد سند رسمی
برابر رای اصلاحی ۱۴۰۴۶۰۳۰۱۰۵۷۰۱۲۳۰۶ پیرو رای شماره ۱۴۰۳۶۰۳۰۱۰۵۷۰۲۴۱۷۹ هیات اول موضوع قانون تعیین تکلیف وضعیت ثبتی اراضی و ساختمانهای فاقد سند رسمی مستقر در واحد ثبتی حوزه ثبت ملک شهریار تصرفات مالکانه بلامعارض متقاضی آقای محمدحسن مهدویانی فرزند محمد حسین بشماره شناسنامه ۶۴۱۳ کد ملی ۰۰۷۸۸۸۸۴۲۵ بصورت ششدانگ یک قطعه زمین مزروعی به مساحت ۲۹۷۷۶/۶۵ متر مربع از باقیمانده پلاک ۷ فرعی از ۸۵ اصلی مربوط به قطعه ۷ صورتمجلس تفکیکی ۶۹۰۶ مورخ ۵۸/۸/۲۲ واقع در شهرستان شهریار خریداری از مالک رسمی آقای محمد حسن مهدویانی - مالک مشاعی محرز گردیده است لذا به منظور اطلاع عموم مراتب در یک نوبت آگهی میشود در صورتی که اشخاص نسبت به صدور سند مالکیت متقاضی اعتراضی داشته باشند میتوانند از تاریخ انتشار آگهی به مدت یک ماه اعتراض خود را به این اداره تسلیم و پس از اخذ رسید ظرف مدت یک ماه از تاریخ تسلیم اعتراض دادخواست خود را به مراجع قضایی تقدیم نمایند . بدیهی است در صورت انقضای مدت مذکور و عدم وصول اعتراض طبق مقررات سند مالکیت صادر خواهد شد.
تاریخ انتشار: ۱۴۰۴/۰۴/۲۱
مهدی ناصری
رئیس ثبت اسناد و املاک
م الف ۱۲۴۳۲

آگهی موضوع ماده ۳ قانون و ماده ۱۳ آئین نامه قانون تعیین تکلیف وضعیت ثبتی و اراضی و ساختمانهای فاقد سند رسمی
برابر رای شماره ۱۴۰۴۶۰۳۰۶۰۱۰۰۰۳۶۲۷ - ۱۴۰۴/۳/۲۹ هیات موضوع قانون تعیین تکلیف وضعیت ثبتی اراضی و ساختمانهای فاقد سند رسمی مستقر در واحد ثبتی حوزه ثبت ملک قوچان تصرفات مالکانه بلا معارض متقاضی آقای علی اصغر روشن فرزند غلامحسین بشماره ملی ۰۸۷۰۴۸۴۴۸۶ صادره از قوچان در یک قطعه زمین مزروعی به مساحت ۶۷۸۳.۱۹ متر مربع قسمتی از پلاک ۳۱۳ اصلی واقع در بخش ۲ قوچان اراضی آلمه جق خریداری از مالک رسمی آقای غلامحسین روشن محرز گردیده است . لذا به منظور اطلاع عموم مراتب در دو نوبت به فاصله ۱۵ روز آگهی می شود در صورتی که مالک اشخاص نسبت به صدور سند مالکیت متقاضی اعتراضی داشته باشند میتوانند از تاریخ انتشار اولین آگهی به مدت دو ماه اعتراض خود را به این اداره رسید ظرف مدت یک ماه از تاریخ تسلیم ،اعتراض دادخواست خود را به مراجع قضایی تقدیم نمایند. بدیهی است در صورت انقضای تسلیم و پس از اخذ مدت مذکور و عدم وصول اعتراض طبق مقررات سند مالکیت صادر خواهد شد.
تاریخ انتشار نوبت اول : ۱۴۰۴/۴/۲۱
تاریخ انتشار نوبت دوم : ۱۴۰۴/۵/۵
عبداله گلشن آبادی به آباد
رئیس ثبت اسناد و املاک قوچان

آگهی قانون تعیین تکلیف وضعیت اراضی و ساختمانهای فاقد سند رسمی حوزه ثبتی شهرستان ساری منطقه ۳
برابر رای شماره ۱۴۰۴۶۰۳۱۰۴۵۷۰۰۳۱۲۴ مورخ ۱۴۰۴/۰۳/۲۰ که در هیات موضوع قانون تعیین تکلیف وضعیت ثبتی اراضی و ساختمانهای فاقد سند رسمی مستقر در واحد ثبتی منطقه ۳ ساری تصرفات مالکانه اقای مهدی صومی فرزند عباس بشماره ملی ۰۰۵۲۹۲۳۹۶۷ بشماره پرونده ۴۱۸-۱۴۰۳ نسبت به ششدانگ یک قطعه باغ به مساحت ۱۰۵۵۱/۷۰ متر مربع (ده هزار و پانصد و پنجاه و یک متر و هفتاد سانتیمتر) مترمربع قسمتی از پلاک ۲۲ اصلی واقع در بخش ۲۹ ثبت ساری قریه رسکت علیا خریداری از ناهید شیاسی و اسماعیل خاکسارپور محرز گردیده است. لذا به منظور اطلاع عموم مراتب در دو نوبت به فاصله ۱۵ روز آگهی میشود در صورتیکه اشخاص نسبت به صدور سند مالکیت اعتراضی داشته باشند میتوانند از تاریخ انتشار اولین آگهی بمدت دو ماه اعتراض خود را به این اداره تسلیم پس از اخذ رسید ظرف مدت یک ماه از تاریخ تسلیم اعتراض دادخواست خود را مرجع قضایی تقدیم نمایند.بدیهی است در صورت انقضای مدت مذکور و عدم وصول اعتراض طبق مقررات سند مالکیت صادر خواهد شد.م.الف ۱۹۶۱۴۶۶
تاریخ انتشار نوبت اول: ۱۴۰۴/۰۴/۲۱ تاریخ انتشار نوبت دوم: ۱۴۰۴/۰۵/۰۵
فریبرز یوسفیان حمیدی رییس اداره ثبت اسناد و املاک شهرستان ساری منطقه ۳

معاون آموزش اداره کل آموزش فنی و حرفه ای مازندران خبر داد:

اجرای طرح ملی «مدارس تابستان مهارت» در مازندران

گروه استانها / مازندران:
معاون آموزش اداره کل فنی و حرفه‌ای مازندران با اشاره به پیشگامی استان مهارت‌آموزی نوجوانان گفت: طرح ملی مدارس تابستان مهارت برای چهارمین سال در استان اجرامی شود. اصغر خطیری در گفتگو با خبرنگاران اظهار کرد: در ادامه حرکت رو به جلوی آموزش‌های مهارتی در کشور، طرح ملی «مدارس تابستانه مهارت» برای چهارمین سال پیاپی در استان مازندران کلید خورد؛ طرحی که با هدف توانمندسازی نوجوانان و آماده‌سازی آن‌ها برای ورود به بازار کار، تحصیل دانشگاهی وسایر مراحل حیاتی زندگی، اجرامی شود. معاون آموزشی اداره کل آموزش فنی و حرفه‌ای استان مازندران، از این طرح به عنوان گامی بلند در جهت پرورش نسل مهارت‌محور و آینده‌ساز نام برد و از همکاری چشمگیر نهادهای مختلف در اجرای آن خبر داد. به گفته وی، این طرح با مشارکت فعال نهادهایی چون استانداری مازندران، اداره کل آموزش فنی و حرفه‌ای استان، اداره کل آموزش و پرورش، سازمان بسیج سازندگی سپاه کربلا، دانشگاه آزاد اسلامی واحد ساری، اداره کل تعاون، کار ورفاه اجتماعی، صداوسیمای مرکز مازندران، کمیته امداد امام خمینی (ره) در حال اجراست. وی افزود: اهداف کلیدی طرح تابستانه مهارت شامل توسعه و ترویج فرهنگ کار و مهارت‌آموزی میان نوجوانان، استعدادسنجی، رغبت‌سنجی و شخصیت‌شناسی شغلی جهت هدایت تحصیلی هوشمندانه، آموزش مهارت‌های فنی و حرفه‌ای و همچنین مهارت‌های نرم نظیر ارتباط مؤثر، کار تیمی، خلاقیت، آشنایی با مشاغل آینده و ظرفیت‌های واقعی اشتغال در کشور، آماده‌سازی نوجوانان برای ورود به دانشگاه، سربازی یا بازار کار با مهارتی کاربردی و واقعی است.

خبر ویژه

اخبار

ارتقاء همکاری مخابرات منطقه گلستان با شهرداری گرگان

گروه استانها / گلستان:
بمنظور گسترش همکاری‌های شهری و توسعه پروژه‌های فناورانه، مدیر مخابرات منطقه گلستان با شهردار گرگان دیدار کرد. غلامعلی شهمرادی در جلسه‌ای با مجید طاهری، شهردار گرگان، دیدار و گفتگو کرد. این نشست با هدف بررسی راهکارهای تسهیل و توسعه همکاری‌های دوجانبه در زمینه پروژه‌های کلان شهری بر پایه زیر ساختهای مخابراتی برگزار شد. موضوعات اصلی جلسه شامل انعقاد تفاهم‌نامه‌های مختلف همکاری، اخذ مجوزهای حفاری مورد نیاز برای توسعه زیرساخت‌های مخابراتی، و مشارکت در پروژه‌های شهر هوشمند، فیبر نوری و نصب دوربین‌های نظارتی سطح شهر بود. مدیر مخابرات منطقه گلستان در این جلسه با تاکید بر اهمیت به‌روزرسانی و توسعه شبکه‌های مخابراتی، اظهار داشت که همکاری نزدیک با شهرداری گرگان می‌تواند زمینه‌ساز تسریع در اجرای پروژه‌های فناورانه و خدماتی شود که کیفیت زندگی شهروندان را بهبود می‌بخشد. از سوی دیگر، مجید طاهری نیز بر لزوم تقویت ارتباطات و همکاری‌های مشترک بین دستگاه‌های دولتی و بخش خصوصی تأکید کرد و اظهار داشت که پروژه‌های شهر هوشمند و ارتقای زیرساخت‌های فناوری اطلاعات، اولویت مهم مدیریت شهری است که به کمک همکاری‌های موثر می‌تواند به سرعت محقق شود.

رئیس کل دادگستری استان سمنان:

حفظ و احیای حقوق عامه در حوزه خدمات دهی مناسب در اقامتگاه‌ها و تفرجگاه‌های استان از حقوق بنیادین شهروندان است

سمنان / تبیانیان:
در پی بازدید رئیس کل دادگستری استان سمنان از مجموعه‌های تفرجگاهی و گردشگری چشمه علی و اردوگاه شهید صدوقی دامغان، موضوع ارتقاء سطح نظارت بر اماکن تفریحی و حفظ و احیای ظرفیت‌های فرهنگی، اجتماعی، طبیعی و تاریخی این مجموعه‌ها با هدف توسعه کیفیت خدمات دهی به مراجعین، مورد تاکید قرار گرفت. حجت الاسلام والمسلمین محمدصادق اکبری رئیس کل دادگستری استان سمنان در اولین جلسه شورای پیشگیری از وقوع جرم استان در سال جاری، موضوع بازآفرینی ساختارهای نظارتی و ساماندهی واحدهای خدماتی، اقامتی و تفریحی سراسر استان را در راستای حفظ و احیای حقوق عامه به مسئولان مربوطه از جمله؛ اداره کل میراث فرهنگی، صنایع دستی و گردشگری استان تاکید کرد. اینک در یک سرکشی عصرگاهی به همراه جمعی از اعضای شورای معاونین دادگستری استان وبرخی از مسئولان قضایی و اجرایی شهرستان دامغان از مجموعه‌های تفرجگاهی وگردشگری چشمه علی و اردوگاه شهید صدوقی این شهرستان بازدید میدانی و جامعی به عمل آورد.

۴ میلیون ملک فاقد سند در کشور وجود دارد

گروه استانها / لرستان:
معاون امور املاک سازمان ثبت اسناد کشور گفت: ۴ میلیون ملک در کشور وجود دارد که برای آن‌ها هنوز سند مالکیت صادر نشده است. صفدر کشاورز در آئین تودیع و معارفه مدیرکل ثبت اسناد و املاک لرستان، با اشاره به دو معضل اساسی و دیرینه در حوزه املاک یعنی «املاک فاقد سند رسمی» و «نقل وانتقالات عادی»، اظهارکرد: این مشکلات در سال‌های گذشته موجب بروز پیامدهای گسترده‌ای از جمله عدم شناسایی دقیق مالکان واقعی، گسترش دعاوی حقوقی، سوءاستفاده‌های مالی همچون پولشویی و افزایش پرونده‌های کلاهبرداری در کشور شده است. وی افزود: برای مقابله با این وضعیت، دو قانون مهم و سرنوشت‌ساز شامل قانون جامع حدنگار و قانون الزام به ثبت رسمی معاملات اموال غیرمنقول به تصویب رسید که اجرای آن‌ها زمینه‌ساز تحول اساسی در ساماندهی املاک کشور خواهد بود. معاون امور املاک سازمان ثبت اسناد کشور با ارائه گزارشی از روند اجرای قانون حدنگار اظهار داشت: تاکنون ۹۹ درصد اراضی ملی کشور حدنگاری و اسناد مالکیت آن‌ها صادر شده است. همچنین از مجموع ۱۵ میلیون هکتار اراضی کشاورزی، حدود ۱۱.۶ میلیون هکتار (معادل ۷۷ درصد) حدنگاری شده و در استان لرستان این عدد به حدود ۸۰.۵ درصد رسیده است.

معاون وزیر نفت و مدیرعامل شرکت ملی گاز ایران:

همدلی، تخصص و مسئولیت‌پذیری؛ رمز عبور موفق از بحران‌ها

اصفهان / سمیه کربلایی:
در جریان سفر سعید توکلی معاون وزیر نفت و مدیرعامل شرکت ملی گاز ایران، به استان اصفهان، نشستی مشترک با حضور مدیرعامل و مدیران شرکت گاز استان اصفهان برگزار شد. در این نشست که با هدف بررسی عملکردها، تبادل تجربیات و قدردانی از تلاش‌های صورت‌گرفته در شرایط دشوار برگزار شد، بر نقش بی‌بدیل همدلی، تخصص و مسئولیت پذیری در مسیر خدمت‌رسانی پایدار به مردم تأکید شد.
وی ضمن ابراز خرسندی از حضور در جمع کارکنان استان اصفهان و قدردانی از اقدامات صورت‌گرفته بیان داشت: من امروز تنها برای قدردانی و عرض خداقوت به همکارانم آمدم، اما واقعاً از نزدیک دیدم که چگونه انگیزه، همدلی و تخصص در این مجموعه موج می‌زند و این سرمایه انسانی کم‌نظیر است که شرکت ملی گاز را قادر ساخته در شرایط سخت، خدمات‌رسانی بی‌وقفه به مردم را ادامه دهد.
توکلی گفت: شرکت گاز استان اصفهان

از جمله شرکت‌های تراز اول در میان شرکت‌های گاز استانی است و آنچه این مجموعه را متمایز می‌سازد، شیوه مدیریت آن است که تفاوت آن مشهود است.
وی با اشاره به تجربه زمستان سال گذشته و مدیریت بحران جنگ دوازده روزه خاطر نشان کرد: ما با شرایط دشواری مواجه بودیم، از فشارهای فنی و رسانه‌ای تا آسیب به تأسیسات و خوشبختانه با همت و ایثار نیروهای متعهد، پایداری شبکه گاز به‌خوبی حفظ شد و هیچ‌گونه خللی در گازرسانی به بخش‌های حیاتی کشور، از جمله نیروگاه‌ها و مصرف‌کنندگان عمده، ایجاد نشد و این دستاورد نتیجه تخصص، تجربه، و احساس مسئولیتی است که در بدنه شرکت نهادینه شده است.
توکلی تأکید کرد: مردم ایران باید بدانند همکاران ما در خط مقدم خدمت، حتی در سخت‌ترین شرایط، با جان‌فشانی و دلسوزی تمام، از پایداری شبکه گاز حراست می‌کنند.
در ادامه این نشست، ابراهیم محسنی هماگرانی، مدیرعامل شرکت گاز استان اصفهان، نیز ضمن خوشامدگویی، بر اهمیت این‌گونه جلسات در ارتقای سطح آمادگی سازمانی تأکید کرد و گفت: در این جلسه چالش‌ها و فرصت‌ها، به‌ویژه تجربه جنگ دوازده‌روزه، مورد واکاوی قرار گرفت و نکات آموزنده‌ای برای مدیران مطرح شد که می‌تواند در ترسیم نقشه راه آینده بسیار راه‌گشا باشد.
محسنی در پایان با تأکید بر اثرگذاری چنین دیدارهایی، تصریح کرد: اطمینان داریم حمایت‌ها، راهنمایی‌ها و نگاه کلان مجموعه ملی گاز، ما را در مسیر بهبود خدمت‌رسانی، تاب‌آوری در بحران‌ها و ارتقای بهره‌وری بیش از پیش یاری خواهد کرد.
وی با اشاره به عملکرد درخشان مجموعه گاز کشور در فصل سرما و نیز در جریان بحران موسوم به جنگ دوازده‌روزه، تصریح کرد: همدلی، تخصص و مسئولیت‌پذیری؛ رمز عبور موفق از بحران‌ها است و اگر این میزان هم‌افزایی و تعهد در بدنه شرکت ملی گاز وجود نداشت، قطعاً بخشی از خدمات گازرسانی به مردم دچار اختلال می‌شد. اما خوشبختانه، با وجود اصابت‌هایی به تأسیسات، شبکه گاز پایدار ماند و هیچ خللی در خدمت‌رسانی به مصرف‌کنندگان به‌ویژه نیروگاه‌ها ایجاد نشد.

معاون هماهنگی توزیع شرکت توانیر:

وصول مطالبات، موتور محرکه صنعت برق است

گروه استانها / اردبیل:
معاون هماهنگی توزیع شرکت توانیر در نشست هفتگی گذر از اوج بار تابستان ۱۴۰۴، بر مدیریت بار به عنوان یک کار تخصصی تأکید کرد و با اشاره به توصیه‌های وزیر نیرو در خصوص مدیریت بار و اطلاع رسانی دقیق در این زمینه گفت: لازم است شرکتهای توزیع با جدیت و تمام توان روی این موضوع تمرکز کنند.
به گزارش روابط عمومی شرکت توزیع نیروی برق استان اردبیل به نقل از خبرگزاری توانیر، در این نشست که به صورت ارتباط برخط با مدیران عامل شرکتهای توزیع نیروی برق سراسر کشور برگزار شد، محسن ذبیحی به تشریح اهمیت وصول مطالبات در شرکتهای توزیع برق پرداخت و بر لزوم اهتمام شرکتها در این زمینه تاکید کرد و خاطرنشان ساخت: ضروری است شرکتهای توزیع برق کشور از تمامی ظرفیتها و روشهای پیش بینی شده برای وصول مطالبات استفاده کنند، اما با توجه شرایط کشور و روزهای سختی که مردم پشت سر گذاشته اند، ضروری است رعایت حال مشترکین به عمل آید.
وی در ادامه با اشاره به موضوع بدمصرفی و مشترکین پرمصرف گفت: بر اساس برنامه های وزارت نیرو مقرر شده با مشترکین بدمصرف تجاری و خانگی برخورد جدی شده و در همین ارتباط لوازم اندازه گیری مشترکین پر مصرف خانگی هم ۱۵ روزه قرائت شود، بنابر این شرکتهای توزیع باید اقدامات انجام شده در خصوص این موضوعات را نیز گزارش کنند.
معاون هماهنگی توزیع شرکت توانیر در عین حال خواستار پیگیری احداث نیروگاههای خورشیدی در ادارات و همچنین مبارزه جدی با برقهای غیر مجاز شد. یادآوری می شود در ابتدای این جلسه قاسم شهابی قائم مقام معاونت هماهنگی توزیع توانیر گفت: در روزهای اخیر به علت جنگ تحمیلی ۱۲ روزه برخی فعالیتهای شرکتهای توزیع از جمله قرائت کنتور و وصول مطالبات با وقفه مواجه شد که انتظار می رود شرکتها با عادی شدن شرایط سریعتر به روال قبلی بازگشته و تلاش

مضاعف برای رسیدن به شرایط مطلوب را داشته باشند.
همچنین در این جلسه رضا کفیلی مدیرکل دفتر مهندسی و راهبری شرکت توانیر ضمن قدردانی از زحمات همکاران به جهت مدیریت بار و عدم خاموشی در روزهای تاسوعا و عاشورای، گزارشی از وضعیت شبکه در روزهای سخت اخیر ارائه کرد.

معاون هماهنگی امور عمرانی استانداری آذربایجان شرقی؛

بنیاد مسکن نقش بسیاربزرگی در تحول وتوسعه روستاها دارد

روح اله عبدالعلی زاده - تبریز؛
معاون هماهنگی امور عمرانی استانداری استان آذربایجان شرقی، گفت: بنیاد مسکن با شناختی که از روستاها ومحیط روستایی وهمچنین نیروهای متخصص وفنی و تجهیزاتی که دراختیار دارد، نقش و کمک بسیار بزرگی در جهت تحول و توسعه این قشر ازجامعه می تواند داشته باشد.
مهندس ظفرمحمدی باحضور در بنیاد مسکن استان، ضمن تشکر ازخدمات ارزشمند این نهاد انقلابی در اجرای طرح هادی درروستاها وطرح نهضت ملی مسکن در شهرها و پیگیری رفع مشکلات مردم در حوزه های مختلف، افزود: شناسایی مشکلات موجود در روستاها و راهکارهای راهبردی جهت رفع مشکلات و موانع و همچنین شناخت و استفاده از ظرفیت های موجود در روستاها و حل مشکلات شهروندان از موارد بسیار مهم و مورد تأکید اینجانب است. وی همچنین در این دیدار با توجه به اهمیت رفع موانع و مشکلات بر سر راه اجرای پروژه های عمرانی توسط دستگاهها، ضمن پیگیری های مجدانه با دیگر دستگاههای اجرای استان در جهت تأمین قیر لازم برای آسفالت روستاها توسط بنیاد مسکن، بیان کرد: ترمیم واصلاح راه های مواصلاتی در روستاها جهت دسترسی هرچه بهتر و بیشتر به ظرفیتها، اندوخته ها و پتانسیل های موجود در روستاها جهت تولید و بهره برداری های اقتصادی از منابع موجود از ضروریات و بسیار مهم می باشد که درمدیریت کلان استان نقش بسزایی دارد.
معاون عمرانی استانداری استان وفاق، همدلی و تلاش مضاعف مجموعه دستگاههای استان را درجهت تأمین رفاه معیشت و امور زندگی مردم خواستارشد.
مدیرکل بنیاد مسکن انقلاب اسلامی استان نیز در این دیدار گزارش کلی از روند فعالیتهای بنیاد مسکن انقلاب اسلامی استان در حوزه های مختلف عمران روستایی وشهری ارائه نمود وگفت: افتتاح حساب ۱۰۰ وتأسیس بنیاد مسکن که به فرمان تاریخی حضرت امام (ره) صورت پذیرفت از همان ابتدای کار در جهت رفع محرومیت و رسیدگی به امور مستضعفین فعالیتهای خود را آغاز نمود.
مهندس حجت اله سروری خاطر نشان کرد: عمده فعالیتهای بنیاد مسکن در روستاها بوده و بهره گیری از تمامی ظرفیتهای موجود در جهت رسیدگی به وضعیت معیشت و مسکن محرومین در جامعه ضروری است. وی به فعالیتهای این نهاد اشاره وعنوان کرد: حضور در بازسازی مناطق جنگ زده، حضور در بازسازی مناطق زلزله زده خارج از استان بعنوان ستاد معین، بهسازي و بازسازی مسکن روستایی، تهیه طرح های هادی و اجراي آن در روستاها، صدور سند مالکیت روستایی و همچنین طرح نهضت ملی مسکن و جهش تولید مسکن در روستاها و شهرهاي زیر ۲۵ هزار نفر جمعیت و.... از جمله فعالیتهای این نهاد است که با سازماندهی و در گستره مکانی بیشتر در سراسر کشور صورت می گیرد و همچنان ادامه دارد.
مهندس سروری در خاتمه، با بیان اینکه داشتن مسکن حق طبیعی هرشهروندی است و طرح نهضت ملی مسکن امید بخش خانه دار شدن اقشار کم درآمد است واجرای این طرح دراستان آذربایجان شرقی نسبتا روند خوبی دارد، افزود: به طور قطع ساخت مسکن و تأمین نیاز اقشار مختلف جامعه به ویژه زوج های جوان به مسکن، نقش مهمی در راستای کاهش قیمت های خرید و اجاره مسکن خواهد داشت.

اخبار

کشف و جمع آوری ۳۰۷ دستگاه استخراج رمز ارز در مزارع استان مرکزی

گروه استانها / مرکزی:
مدیرعامل شرکت توزیع برق استان مرکزی گفت: ۳۰۷ دستگاه استخراج رمز ارز طی یک ماه اخیر با کمک مردم و مسئولان مربوطه در مزارع استان مرکزی کشف و جمع آوری شده است.
محمود محمودی، مدیرعامل شرکت توزیع برق استان مرکزی با اشاره به نقش رمز ارزها در ایجاد ناترازی انرژی گفت: استفاده از تجهیزات تولید و استخراج رمز ارزها یکی از عوامل مهم و مؤثر در ایجاد ناترازی انرژی است.
وی افزود: پیش بینی شده است بیش از دو هزار مگاوات از برق کشور صرف تأمین برق این تجهیزات می‌شود که به صورت مداوم و به صورت شبانه روز در حال مصرف برق هستند.
محمودی با اشاره به کشف ماینرهای غیرمجاز در استان مرکزی تصریح کرد: ۳۰۷ دستگاه استخراج رمز ارز طی یک ماه اخیر با کمک مردم و مسئولان مربوطه در مزارع استان مرکزی کشف و جمع آوری شده است.
مدیرعامل شرکت توزیع نیروی برق استان مرکزی با تاکید بر همکاری مردم در شناسایی رمز ارزها اظهار کرد: از هم استانی ها تقاضا می‌شود چنانچه از موارد استخراج غیر مجاز رمز ارز اطلاع دارند، این موارد را به سرشماری ۳۰۰۰۵۱۲۱ پیامک کنند و مطمئن باشند اطلاعات شخصی آنها محرمانه و محفوظ خواهد ماند.
وی با بیان اینکه جوایز قابل توجهی حتی تا ۲۰۰ میلیون تومان برای اعلام گزارش این موارد در نظر گرفته شده است، خاطرنشان کرد: ممانعت از فعالیت دستگاه‌های رمز ارز کمک بزرگی به تأمین برق و قسمت‌های حیاتی و مهم از جمله مراکز درمانی، تولید و کسب و کار و زندگی عادی مردم می‌کند.
وي تأکید کرد: سوء استفاده از شبکه برق به بقیه مشترکانی که از این شبکه استفاده می‌کنند، آسیب وارد می‌کند.

عضو مجلس خبرگان رهبری مطرح کرد:

عقل و دین، دو بال پرواز انسان به سوی تعالی

گروه استانها / مازندران:
نماینده مردم مازندران در مجلس خبرگان رهبری با اشاره به ظرفیت بی‌نظیر انسان برای رشد، تأکید کرد: انسانی که با چراغ عقل و نقشه راه دین حرکت کند، به قله‌های موفقیت می‌رسد.
آیت‌الله علی معلمی در مراسم سالروز شهادت امام زین‌العابدین (ع) در جمع پرشور مدیران و کارکنان شرکت گاز مازندران، با استناد به آیات قرآن کریم، عقل و دین را دو حجت الهی برای هدایت بشر دانست و تصریح کرد: هرچه رفتارهای فردی و اجتماعی ما عاقلانه‌تر و مبتنی بر ارزش‌های دینی باشد، به موفقیت‌های بزرگتری دست خواهیم یافت.
امام جمعه شهرستان قائم شهر، با بیان داستان پرشور زهیر بن قین، یکی از اصحاب امام حسین (ع)، به زیبایی نشان داد که انسان حتی در آخرین لحظات زندگی می‌تواند با انتخاب آگاهانه، مسیر خود را تغییر دهد و به قافله نورانی حق پویان بپیوندد.
نماینده مردم مازندران در مجلس خبرگان با اشاره به فاصله ۵۰ ساله بین رحلت پیامبر (ص) و واقعه عاشورا، تاکید کرد: جامعه‌ای که هوشیارانه از ارزش‌های خود دفاع کند، همانند انقلاب اسلامی ایران ماندگار خواهد شد. آیت‌الله معلمی با مقایسه رفتار لشکر عمر سعد با شهدای کربلا و احترام جامعه به شهدای دفاع مقدس، تأکید کرد: کارهای خالصانه برای خدا همیشه ماندگار می‌ماند، در حالی که اعمال ناپاک دشمنان حق، محکوم به فراموشی است.

با هدف تقویت همکاری‌های دوجانبه صورت گرفت؛

دیدار شهردار کلانشهر اراک با مدیرکل امور مالیاتی استان مرکزی

گروه استانها / اراک:
علیرضا محمودی شهردار کلانشهر اراک، با مظاهر سعیدی، مدیرکل امور مالیاتی استان مرکزی، دیدار و گفت‌وگو کرد.
این نشست با هدف بررسی راهکارهای تقویت ارتباطات و همکاری‌های مشترک میان شهرداری اراک و اداره کل امور مالیاتی استان برگزار شد. در این دیدار، دو طرف ضمن تأکید بر اهمیت تعامل سازنده میان نهادهای خدمات‌رسان، بر لزوم هم‌افزایی در راستای توسعه شهری، شفافیت مالی و ارتقاء خدمات به شهروندان تأکید کردند.
علیرضا محمودی در این دیدار ضمن تقدیر از همکاری‌های گذشته اداره کل امور مالیاتی، خواستار تداوم ارتباطات مؤثر و برنامه‌ریزی‌شده میان دو دستگاه شد. وی بر لزوم تبادل اطلاعات دقیق و به‌روز، تسهیل فرآیندهای مالیاتی مرتبط با شهرداری و تعامل در اجرای طرح‌های عمرانی و زیرساختی شهر اراک تأکید کرد.
در پایان این نشست، طرفین بر استمرار جلسات مشترک و طراحی سازوکارهای اجرایی برای تحقق اهداف مشترک تأکید کردند.

اسکناس

روزنامه اقتصادی صبح ایران

شنبه ۲۱ تیر ۱۴۰۴ • شماره ۲۱۵۱ • سال هفتم

۱۶ محرم ۱۴۴۷ • ۱۲ جولای ۲۰۲۵ • ۸ صفحه • ۵۰۰۰ تومان

صاحب امتیاز: سجاد ملک
مدیر مسئول: وحید ملک
زیر نظر شورای سردبیری
تلفن: ۴۴۳۲۷۴۸۳ - ۴۴۳۲۴۶۸۵ - ۴۴۳۵۷۹۱۵ **دورنگار:** ۰۲۱۴۴۳۲۵۸۳۶
آدرس: تهران - بلوار شهران - نبش خیابان قدس - پلاک ۲ - ساختمان افرا
طبقه ۴ - واحد ۴۵ **کدپستی:** ۱۴۷۴۹۳۱۹۷۴
ایمیل: Eskenasnewspaper@gmail.com
آدرس سایت: eskenasnewspaper.com

هیئت تحریریه
سیاسی: آناهیتا جعفری
انرژی - کسب و کار: شادی حجتی
اقتصاد کلان: کیانا بلوچی
صنعت و تجارت: هدیه یوسفی
جامعه: درسا افشان
گوناگون: آرا آزاد

مشاور و مدیر بازرگانی: زهرا قره‌داغی
دفتر تبریز: میدان پیشقدم- خ عطار نیشابوری جنوبی- کوی یاسمن- پ ۱
مدیر سازمان شهرستان‌ها: اکرم داداش‌زاده **تلفن:** ۶۶۹۱۵۲۶۸
تلفن همراه: ۰۹۱۹۶۷۱۱۴۳۲ **دورنگار:** ۰۲۱۶۶۱۲۶۱۳۹
ایمیل: vahidmalek282@yahoo.com
لیتوگرافی و چاپ: شاخه سبز ۰۲۵۳۳۴۴۴۲۵۷

عکس نوشت

پارک ملی بمو؛ زیستگاه برترگونه های متفاوت جانوری/ایرنا

معرفی کتاب

معرفی کتاب صوتی نیه توچکا؛

شاهکاری دیگر از داستایوفسکی

دخترک یتیم و بیچاره‌ای به نام نیه توچکا که کودکی سختی را پشت سر می‌گذارد و در نوجوانی توسط یک شاهزاده به سرپرستی گرفته می‌شود، داستان زندگی خود را در کتاب صوتی نیه توچکا بازگو می‌کند. نویسنده‌ی شهیر روسیه، فئودور داستایوفسکی، در این داستان از سه دوره‌ی مختلف زندگی دخترک روایتی گیرا و عمیق به دست می‌دهد و احساسات پیچیده و شگرفی را به نمایش می‌گذارد. آنجا که زندگی فرسنگ‌ها دورتر از واقعیت تلخ، در قلمرو خیال پردازی، جانی دوباره می‌گیرد و تخیلات شگرفْ تنها لذت موجود می‌شود، آن جا همان نقطه‌ای است که نیه توچکا بر لبه‌ی آن ایستاده. او یک دخترک یتیم بیچاره است که کتاب صوتی نیه توچکا (Netochka Nezvanova) اثری از فئودور داستایوفسکی (Fyodor Dostoevsky) داستان دردناک عشق، وابستگی، سردرگمی و خیال بافی‌اش را به تصویر می‌کشد. نیه توچکا دخترک فقیری است که پدرش را در دو سالگی از دست داد و مادرش با مردی به نام یفیماف ازدواج کرد. یفیماف تاثیر بسیار زیادی بر نیه توچکا گذاشت، اما در تمام کودکی او و مادرش را آزار داد و در نهایت نیز باعث مرگ مادر شد.

پیشخوان

مینی‌سریال‌هایی که حتما باید دید

در سال‌های اخیر، سریال‌های کوتاه یا در اصطلاح مینی‌سریال در میان تماشاگران فیلم و سریال به محبوبیت رسیده‌اند.
زمانی که وقت و حوصله تماشای سریال‌های طولانی را ندارید، مینی‌سریال‌ها بهترین گزینه برای تماشا هستند. در ادامه مجموعه‌ای از سریال‌های کوتاه معرفی خواهد شد.

■ **سریال «مشاجره» (Beef)**
داستان درباره مردی به نام «دنی چو» است که از چیزی در زندگی رضایت ندارد و کاری نیز جز غرزدن ندارد. او هنگام خروج از فروشگاه با ماشینی تصادف می‌کند که سعی می‌کند با دعوا و مشاجره شرایط را به نفع خود تغییر دهد. این دعوای لفظی به هر شکل تمام می‌شود اما این تازه آغاز ماجراست. «دنی» بعد از مدت‌ها بیکاری برای کار به خانه زنی به نام «ایمی» می‌رود و بعد از چند لحظه متوجه می‌شود که کارفرمای جدیدش همان راننده ماشینی است که به او خسارت زده است. رویارویی مجدد آن‌ها مسائل و چالش‌هایی را برای هر دو به وجود می‌آورد که اتفاقات قصه را شکل می‌دهند. این سریال ده قسمتی درباره خشونت و انتقام است.

■ **سریال «باورنکردنی» (Unbelievable)**
این سریال اقتباسی از یک پرونده جنایی واقعی است که در سال ۲۰۰۸ تا ۲۰۱۱ اتفاق افتاده بود. داستان از جایی آغاز می‌شود که دختر شانزده ساله‌ای به نام «ماری» به سراغ پلیس می‌رود تا آن‌ها را از اتفاقاتی که برایش افتاده مطلع کند. با گذشت دقایقی، روند گزارش‌ها و سوال‌ها تغییر می‌کند و او تبدیل به متهم می‌شود، به همین دلیل «ماری» تصمیم می‌گیرد که از شکایت خود صرف نظر کند. دو سال بعد دو کارآگاه به نام‌های «کارن» و «گریس» به دنبال پیدا کردن مجرمی ترسناک و مخوف متوجه شباهت‌های پرونده قربانیان با پرونده «ماری» می‌شوند.

■ **سریال «غیرمومن» (Unorthodox)**
این سریال چهار قسمتی، داستان دختری ۱۹ ساله به نام «استر» است که در جامعه مذهبی و سخت‌گیر یهودی بزرگ شده و مجبور به ازدواج با یکی از اعضای خاندان خود است. او بعد از گذشت یک سال، تصمیم می‌گیرد از کشورش فرار کند و زندگی جدیدی را آغاز کند. «استر» نماد تغییر در جامعه کهنه و پوسیده است. جامعه‌ای که در هر جای دنیا، حتی خیابان‌های پرزرق و برق نیویورک وجود دارد.

■ **سریال «گل‌های گمشده آلیس هارت» (The Lost Flowers of Alice Hart)**
این سریال داستان زندگی دختری به نام «آلیس» است که در یک حادثه آتش‌سوزی مشکوک پدر و مادر خود را از دست می‌دهد. او تا مدت‌ها در کنار مادربزرگش در یک مزرعه زندگی می‌کند اما رازهایی را می‌فهمد که باعث می‌شود رویای زندگی‌اش به کابوسی سهمگین تبدیل شود. «آلیس» تا مرز فروپاشی روانی و جسمی پیش می‌رود اما عشق بهانه‌ای می‌شود تا او زندگی خود را نجات دهد.

■ **سریال «خدمتکار» (Maid)**
زنی به نام «الکس» تصمیم می‌گیرد با کودک دو ساله‌اش از زندگی جهنمی که شوهر معتادش به وجود آورده، فرار کند. او برای رسیدن به حداقل درآمد، به کار نظافت در خانه دیگران مشغول می‌شود. این سریال براساس کتاب خاطرات «استفانی لند» با نام «خدمتکار: کار سخت، دستمزد پایین و اراده مادری برای بقا» ساخته شده است.
«خدمتکار» تلخ و دردناک است اما به واسطه واقعی بودن تاثیرگذار است. شخصیت‌های منفی مانند «شان» و مادر «الکس» حس تنفر را در بیننده را به وجود می‌آورد.

فناوری

مشخصات گوشی پرچمدار بعدی سامسونگ لو رفت

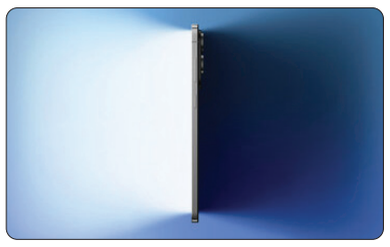

اطلاعات فاش شده درباره گلکسی S۲۶ اولترا نشان می‌دهد که این گوشی از نظر طراحی و سرعت شارژ ارتقا می‌یابد، اما در بخش باتری تغییری ندارد و دوربین آن نیز فقط اندکی بهبود می‌یابد.
طبق اطلاعات منتشرشده، ظرفیت باتری همچنان برابر با ۵۰۰۰ میلی‌آمپرساعت باقی می‌ماند و پشتیبانی از شارژ سریع ۴۵ واتی حفظ خواهد شد. هرچند در گزارش دیگری اشاره شده که ممکن است سرعت شارژ به ۶۵ وات افزایش یابد، اما هنوز قطعی نیست. نمایشگر ۶.۹ اینچی بدون تغییر نسبت به نسل قبل باقی مانده و طراحی کلی دستگاه مشابه گلکسی S۲۵ اولترا خواهد بود. یکی از نکات منفی، عدم پشتیبانی قلم S Pen از بلوتوث است که باعث حذف برخی قابلیت‌ها مانند کنترل دوربین از راه دور می‌شود. در بخش طراحی، سامسونگ بار دیگر از بدنه تیتانیومی استفاده خواهد کرد که بین گرید ۲ تا ۳ ارزیابی شده و ضخامت دستگاه حدود ۸.۱ میلی‌متر خواهد بود. این طراحی باعث می‌شود گلکسی S۲۶ اولترا در مقایسه با آیفون ۱۷ پرو مکس، باریک‌تر و سبک‌تر باشد. گزارش‌ها نشان می‌دهد آیفون جدید حدود ۸.۷۶ میلی‌متر ضخامت خواهد داشت، درحالی که سامسونگ برای ضخامت کمتر از ۸ میلی‌متر هدف‌گذاری کرده است.
در بخش دوربین، سامسونگ از چینش P شکل برای ماژول چهارگانه استفاده می‌کند و یک واحد فوکوس لیزری جدید نیز به آن افزوده می‌شود.

فولاد خراسان برای دومین سال متوالی در جایگاه اول رشد سود در میان فولادسازان ایستاد

مجمع عمومی عادی سالانه شرکت مجتمع فولاد خراسان با حضور اکثریت سهامداران حقوقی و حقیقی شرکت، سه‌شنبه، ۱۷ تیرماه ۱۴۰۴ در مشهد برگزار شد.
در این نشست اکثریت سهامداران حقوقی و حقیقی شرکت، طهمورث جوان‌بخت، مدیرعامل، اعضای هیات مدیره، نمایندگان سهامداران حقوقی عمده شرکت (از جمله دکتر قادرمزی مدیر عامل و نمایندگان «صندوق بیمه اجتماعی کشاورزان، روستاییان و عشایر» و شرکت «سرمایه‌گذاری توسعه معادن و فلزات»)، جمعی از سهامداران حقیقی، مدیران و کارکنان فولاد خراسان حضور داشتند.
ارایه گزارشی از عملکرد درخشان و توفیقات سال مالی گذشته، از جمله تحقق بالاترین رشد سود خالص در میان شرکت‌های فولادساز، بالاترین رشد درآمد عملیاتی و توان سودسازی و شکستن رکوردهای تولید در سال ۱۴۰۳ از جمله رخدادهای این نشست بود.
مدیرعامل شرکت مجتمع فولاد خراسان در این نشست ضمن قدردانی از هیات مدیره، کادر مدیریتی و کارکنان فولاد خراسان برای عملکرد درخشان سال گذشته، تحقق بالاترین رشد سود خالص در میان شرکت‌های فولادساز، بالاترین رشد عملیاتی، توان سودسازی و شکستن رکوردهای تولید در سال ۱۴۰۳ را به عنوان نقاط درخشان کارنامه سال مالی گذشته‌ی «فخاس» برشمرد.
طهمورث جوان‌بخت، مدیرعامل در نشست مجمع عمومی این شرکت، با بیان این که فولاد خراسان در سال مالی منتهی به اسفند ۱۴۰۳ بیش‌ترین رشد سود و بالاترین توان سودسازی را در میان فولادسازان کشور رقم زد، خاطرنشان کرد: برنامه‌ریزی در حوزه‌های تامین، فروش و انسجام مدیریتی و سرمایه‌های انسانی و همدلی در تولید و توسعه، تکرار این موفقیت مالی را برای دومین سال پیاپی، رقم زده است.
وی با اشاره به وضعیت جهانی تولید فولاد و روند کاهشی بهای جهانی این محصول افزود: فولاد خراسان برترین عرضه‌کننده محصول فولادی در بورس کالای ایران است و با عرضه ۱۰۰ درصدی محصولات خود در بورس کالا، پایبندی خود را به شفافیت ساز و کار فروش به نمایش گذاشته است.
جوان‌بخت با اشاره به افزایش نرخ انرژی و سایر نهاده‌های تولید که در یک سال اخیر با جهش چشم‌گیر نرخ مواجه بوده است، افزود: فولاد خراسان علی‌رغم وجود این شرایط توانست برترین جایگاه رشد سود را در میان فولادسازان رقم بزند که این موضوع متاثر از تصمیمات مدیریتی در حوزه تامین بوده است که از جمله می‌توان به تامین صددرصدی مواد اولیه از حوزه جغرافیایی استان محل استقرار و در نتیجه کاهش هزینه‌های حمل و نقل اشاره کرد.
وی تامین به موقع و با صرفه و ذخیره‌سازی ملزومات تولید و کاهش توقفات تولید را از دیگر اقدامات شرکت تحت مدیریت خویش برشمرد و افزود: در نتیجه این آینده‌نگری‌ها، طی دو سال گذشته موفق به تولید محصول نهایی مازاد بر ظرفیت اسمی شده‌ایم.
مدیرعامل مجتمع فولاد خراسان با اشاره به تاثیر ناترازی انرژی بر تولید نهایی و عملیات شرکت و عدم‌النفع بیش از ۲.۵ هزار میلیارد تومانی ناشی از قطع انرژی، تحقق بالاترین رشد درآمد عملیاتی «فخاس» را ناشی از تصمیمات بازرگانی و فروش به موقع، عرضه هوشمندانه و کشف بالاترین قیمت و استمرار تولید باکیفیت است.
فولاد خراسان و استمرار رتبه اول رشد سود خالص
جوان‌بخت با بیان این‌که «فولاد خراسان» بالاترین رشد سود خالص را با ۲۵.۷ درصد و رتبه اول رشد سود عملیاتی را به میزان ۲۵.۹ درصد و رتبه اول توان سودسازی به میزان ۵.۲ درصد برای دومین سال متوالی رقم زده است، از توفیقات مهم شرکت را ناشی از همت کارکنان و یکپارچگی و انسجام سرمایه‌های انسانی و مدیریتی در سال گذشته دانست و افزود: با این موفقیت‌ها «فخاس» علاوه بر حفظ جایگاه نخست رشد در میان فولادسازان کشور، بار دیگر با رشد ۱۴ پله‌ای به جمع ۱۰۰ شرکت برتر ایران راه یافته است.
تقسیم سود ۲۸۰ ریالی در مجمع عمومی سالانه فخاس
مجمع عمومی سالانه «فخاس» با دستور استماع گزارش هیئت مدیره و بازرس قانونی، تصویب صورت‌های مالی سال منتهی به ۲۹ اسفندماه ۱۴۰۳، انتخاب اعضای هیئت مدیره، اتخاذ تصمیم در خصوص تقسیم سود، انتخاب حسابرس و بازرس قانونی، انتخاب روزنامه کثیرالانتشار، تعیین پاداش هیئت مدیره و تعیین حق حضور اعضای غیر موظف هیئت مدیره، برگزار شد.
اعضای مجمع عمومی «فخاس» در این جلسه پس از تایید گزارش صورت‌های مالی، به تقسیم ۲۸۰ ریال سود به ازای هر سهم رای مثبت دادند.
همچنین با تصمیم اعضای مجمع عمومی، موسسه حسابرسی «هدف نوین نگر» به عنوان حسابرس مستقل و بازرس قانونی و موسسه «ایران مشهود» به عنوان بازرس علی‌البدل شرکت تعیین شدند.
انتخاب روزنامه «دنیای اقتصاد» برای انتشار آگهی‌های رسمی فولاد خراسان به عنوان روزنامه کثیرالانتشار از دیگر مصوبات مجمع عمومی عادی سالانه این شرکت بود.