اسکناس

روزنامه اقتصادی صبح ایران

سه‌شنبه ۴ شهریور ۱۴۰۴ • شماره ۲۱۸۲ • سال هفتم

۲ ربیع‌الاول ۱۴۴۷ • ۲۶ آگوست ۲۰۲۵ • ۸ صفحه • ۵۰۰۰ تومان

سخنگوی دولت:

باید با درک شرایط کشور در راستای منافع ملی گام برداریم

فاطمه مهاجرانی، سخنگوی دولت با بیان اینکه مخالفان دولت را به بیانات اخیر رهبری و پیامی که در سایت مقام معظم رهبری منتشر شد ارجاع می‌دهم، گفت: باید از شرایط کشور درک کافی داشته باشیم و در راستای منافع ملی گام برداریم...

صفحه ۲

سرمقاله

سفر پزشکیان به ارمنستان به‌موقع و فرصت ساز

محسن پاک آیین
دیپلمات پیشین

مسعود پزشکیان رئیس‌جمهوری ایران به دعوت رسمی نخست‌وزیر ارمنستان، روز دوشنبه ۲۷ مرداد به ارمنستان سفر کرد. در ارتباط با اهمیت این سفر می‌توان به نکات زیر توجه کرد...

■ صفحه ۲ را بخوانید

«اسکناس» معمای خودروسازی ایران را بررسی کرد

«کاست پلاس» اسم رمز تداوم رانت یا پایانی بر انحصار

بر اساس مصوبه جدید شورای رقابت، خودروسازان از این پس می‌توانند قیمت محصولات خود را به‌طور مستقیم و بر مبنای فرمول «کاست‌پلاس» تعیین و عرضه کنند. مطابق این روش، قیمت نهایی خودرو حاصل جمع هزینه تمام‌شده تولید شامل مواد اولیه، نیروی انسانی، انرژی، حمل‌ونقل و سایر هزینه‌های مستقیم و غیرمستقیم، به‌علاوه درصدی مشخص به‌عنوان سود تولیدکننده است...

صفحه ۶

صفحه ۲

تیترهای مهم

خودترمیمی بازار مسکن در غیاب سیاست‌های دولتی

۳

معاون اول رئیس جمهور در همایش گرامیداشت روز پزشک:

حوزه پزشکی کشور در وضعیت برجسته و خوبی در دنیا قرار دارد

معاون اول رئیس جمهور اظهار کرد: امروز افتخار می‌کنیم که پزشکی ما در یک وضعیت برجسته و خوبی در دنیا قرار دارد. محمدرضا عارف معاون اول رئیس جمهور در همایش گرامی‌داشت روز پزشک و گرامی‌داشت ابوعلی سینا، ضمن ابراز خوشحالی از حضور در جمع پزشکان و با تبریک روز پزشک، گفت: در طول پنج دهه گذشته علی رغم مسائل و مشکلات بسیاری که در بخش بهداشت و درمان داشتیم، پزشکان ما در همه صحنه‌ها همواره حضوری مؤثر و پیشتاز داشتند...

۴

تهران ناجی انرژی ارمنستان می شود؟

ایران گنج انرژی آماده درخشش

۵

تضعیف دانشگاه‌ها با گذر از کیفیت به کمیت

۴

حذف یارانه ۱۵ درصد افراد مشمول حذف در مردادماه

افراد باقی مانده در صف انتظار

۳

گزارش

ایران صلاحیت اروپا برای فعال‌سازی اسنپ‌بک را قبول ندارد؛

بی‌اعتمادی، دیوار بلند میان ایران و اروپا

امروز بار دیگر ایران و سه کشور اروپایی عضو برجام (انگلیس، آلمان و فرانسه) به همراه اتحادیه اروپا دور جدید گفت‌وگوهای خود را در سطح معاونان وزرای خارجه در ژنو برگزار خواهند کرد. در این دور، همچون نشست‌های پیشین، ریاست هیأت ایرانی بر عهده «مجید تخت‌روانچی» و «کاظم غریب‌آبادی» خواهد بود...

■ صفحه ۲ را بخوانید

گزارش

گزارش «اسکناس» از هزینه سازی تازه برای سالمندان

«بیمه اکمل» تله پنهان برای پایان دادن به بیمه پایه

بیمه‌های تکمیلی در ماهیت خود، یک تحمیل در حوزه درمان و به معنای پرداخت از جیب بیمه شدگان کشور اعم از شاغلان و بازنشستگان است؛ موضوعی که به ویژه برای کارگران و بیمه شدگان سازمان تامین اجتماعی باتوجه به سطح درآمدی پایین، هزینه‌های بسیاری را در بر دارد....

■ صفحه ۳ را بخوانید

نابودی تولید ملی با سیاست ارزی بانک مرکزی

تولیدکنندگان سردرگم در هزارتوی ارز چند نرخی

ارز چندنرخی سال‌هاست به‌عنوان یکی از ابزارهای سیاست‌گذاری اقتصادی در ایران مورد استفاده قرار می‌گیرد. هدف اعلامی سیاست‌گذاران از حفظ این نظام، مدیریت منابع ارزی، حمایت از تولید و مهار قیمت کالاهای اساسی بوده است. اما بررسی‌ها نشان می‌دهد این سیاست نه‌تنها به ثبات اقتصادی منجر نشده بلکه بستر رانت، فساد و بی‌ثباتی قیمتی را فراهم کرده است. یکی از اصلی‌ترین انتقادها به سیاست چندنرخی ارز، بوروکراسی گسترده‌ای است که برای تخصیص ارز به فعالان اقتصادی ایجاد شده است. روندی که قرار بود ساده و حمایتی باشد، به هزارتویی از سامانه‌ها، سهمیه‌بندی‌ها و دستورالعمل‌های متناقض تبدیل شده است.

■ پیچ‌وخم بوروکراسی ارزی و سردرگمی تولیدکنندگان

تولیدکنندگان برای دریافت ارز ابتدا باید آمار تولید خود را در سامانه «بهین‌یاب» ثبت کنند. کوچک‌ترین خطا در پیش‌بینی تولید، می‌تواند سهمیه ارزی آنها را مختل کند. پس از آن، باید در «سامانه جامع تجارت» ثبت سفارش انجام شود؛ سامانه‌ای که قطعی‌های مکرر و به‌روزرسانی‌های بی‌پایان آن به یکی از معضلات دائمی فعالان اقتصادی بدل شده است. با فرض موفقیت در ثبت سفارش، تولیدکننده با مرحله تخصیص سهمیه ارزی مواجه می‌شود. اما این مرحله نیز پر از ابهام است. گاهی سامانه‌ای جدید تحت عنوان «بهینه‌سازی مصارف ارزی» مانع واردات برخی کالاها می‌شود. به این ترتیب، حتی اگر یک تولیدکننده سهمیه ارزی داشته باشد، ممکن است کد کالای او در فهرست مجاز نباشد و عملاً از واردات بازبماند. این بلاتکلیفی به صف‌های طولانی و نامشخص تخصیص ارز منجر می‌شود. در چنین شرایطی، بسیاری از واحدهای تولیدی برای جلوگیری از توقف خطوط خود ناچار می‌شوند ارز را از بازار آزاد تأمین کنند. نتیجه این است که بازار آزاد روز به روز بزرگ‌تر و سیاست رسمی دولت بی‌اثر شده و هزینه تولید به شدت افزایش می‌یابد. مشکلات تولیدکننده پس از تأمین ارز پایان نمی‌یابد. زمانی که کالا وارد گمرک می‌شود، تازه بخش دشوارتر آغاز می‌شود. بخشنامه‌های ناگهانی، تغییر مقررات و شرط‌گذاری‌های متناقض، محموله‌ها را برای هفته‌ها در انبارهای گمرک معطل نگه می‌دارند. برای نمونه، در یک مقطع شرط «تقدم ثبت سفارش بر بارنامه» اعمال شد؛ به این معنا که اگر بارنامه زودتر از ثبت سفارش صادر می‌شد، کالا قابلیت ترخیص نداشت. این بخشنامه با اعتراض گسترده فعالان اقتصادی روبه‌رو شد و چندی بعد لغو گردید، اما در این فاصله ده‌ها محموله در انبارها راکد ماند. هزینه‌های انبارداری، خطر انتقال کالا به اموال تملیکی و افزایش هزینه‌های ترخیص، همه بر دوش تولیدکننده سنگینی می‌کند و در نهایت به قیمت کالا منتقل می‌شود. اختلال‌های سامانه‌ای نیز مزید بر علت است؛ قطع ارتباط میان سامانه‌های مختلف یا تعطیلی‌های پی‌درپی، فرآیند یک‌روزه ترخیص را به در بهترین حالت به دو هفته تا یکماه تبدیل می‌کند. این روند عملاً امکان برنامه‌ریزی را از تولیدکنندگان سلب می‌کند. آنها باید ماه‌ها زودتر نیازهای خود را پیش‌بینی کنند، در حالی که مطمئن نیستند مقررات یا نرخ ارز تا زمان رسیدن کالا تغییری نکند. نتیجه این است که تولیدکننده یا از کیفیت مواد اولیه می‌کاهد یا هزینه‌ها را بر قیمت نهایی تحمیل می‌کند.

عضو سابق کمیسیون امنیت ملی و سیاست خارجی مجلس:

تفرقه افکنی؛ راهبرد جدید دشمن بعد از شکست در عملیات نظامی

یک عضو سابق کمیسیون امنیت ملی و سیاست خارجی مجلس، تاکید کرد: دشمن می داند که توان ایستادگی در برابر مردم یکپارچه ایران را ندارد، لذا برای رسیدن به اهداف شوم خود به اختلاف افکنی روی آورده است. محمدحسن آصفری با اشاره به ضرورت اتحاد ملت، مسئولان و نیروهای مسلح در مقابل تلاش های دشمن برای اختلاف افکنی، بیان کرد: آنچه که باعث پیروزی انقلاب اسلامی شد، بعد از لطف الهی، اتحاد و وحدت کلمه ملت بود؛ این اتحاد و وحدت کلمه بین مردم مهم ترین عامل پیروزی انقلاب اسلامی و در ادامه شکست دشمن در دوران دفاع مقدس بود. احزاب و گروه های سیاسی باید تلاش کنند به جای چنگ اندازی به روی یکدیگر برای به دست آوردن پست و مسئولیت، برای انسجام و اتحاد ملی گام بردارند. وی در ادامه اظهار کرد: اتحاد بین مردم و مسئولان از هر چیزی تاثیرگذارتر است. اختلاف های انتخاباتی در زمان خود وجود دارد، اما با پایان انتخابات همه باید اختلاف ها را کنار گذاشته و برای حل مشکلات معیشتی مردم، مسائل اقتصادی کشور و پیشبرد دیپلماسی خارجی کشور گام بردارند. مردم ثابت کردند که همواره اتحاد و همدلی لازم را دارند. متاسفانه ما شاهد هستیم که بعد از برگزاری انتخابات ها، عده ای به دنبال تسویه حساب های شخصی می روند و علی رغم کارآمد بودن برخی از افراد را کنار می زنند. نماینده ادوار مجلس شورای اسلامی، تصریح کرد: باید از تجربه و توان افراد توانمند برای حل مسائل استفاده شود. زمانی که بعضا برخی از مسئولان در یک زندگی لاکچری به سر می برند، اما مردم از لحاظ معیشت در مشکل هستند، نمی توان از وحدت و انسجام سخن گفت. اتحاد و همدلی صرفا در مسائل سیاسی معنا ندارد. مسئولان و مردم در حوزه اقتصادی نیز باید به اتحاد و همدلی برسند. مسئولان باید مانند مردم زندگی کنند. اقتصاد مسئولان باید نزدیک به زندگی مردم باشد. وی افزود: لازمه وحدت، انسجام و یکپارچگی این است که مسئولان شرایط اقتصادی زندگی مردم را درک کنند. زمانی که مردم می بینند برخی از مسئولان حقوق های لاکچری دریافت می کنند و برای نزدیکان خود علی رغم اینکه توانمندی لازم را ندارند، پست و مسئولیت در نظر می گیرند، دلسرد می شوند. اینگونه نمی شود از اتحاد و وحدت سخن گفت. امروز لازمه پیشرفت کشور و آنچه که می تواند به ما کمک کند تا در برابر اسرائیل و استکبار جهانی بایستیم این است که اتحاد و همدلی و یکپارگی بین مردم و مسئولان وجود داشته باشد. وی در ادامه تاکید کرد: مسئولان باید خود را در کنار مردم ببینند. نمی شود برخی از مسئولان بیمه طلایی داشته باشند، اما مردم برای درمان یک بیماری جزئی با هزینه های هنگفتی مواجه شوند.

وزارت راه و شهرسازی
شرکت عمران شهر جدید بهارستان

آگهی مناقصه عمومی یک مرحله ای
همراه با ارزیابی کیفی شرکت عمران شهر جدید بهارستان

شرکت عمران شهرجدید بهارستان در نظر دارد اجرای پروژه های خود به شرح زیر را ازطریق سامانه تدارکات الکترونیکی دولت(ستاد) به شرکت های واجد صلاحیت واگذار نماید، لذا باتوجه به اینکه کلیه مراحل برگزاری مناقصه اعم از دریافت اسناد تا پیشنهاد مناقصه گران و بازگشایی پاکت ها از طریق درگاه سامانه تدارکات الکترونیکی دولت(ستاد) به آدرس www.setadiran.ir انجام خواهدشد.لازم است مناقصه گران در صورت عدم عضویت قبلی، مراحل ثبت نام درسایت مذکور و دریافت گواهی امضای الکترونیکی جهت شرکت در مناقصه را محقق سازند.کلیه اسناد مناقصه گر که در سامانه بارگذاری می گردد می بایست دارای مهر و امضاء الکترونیکی (دیجیتالی) باشد مناقصه گران درصورت نیازبه اطلاعات بیشتردرخصوص اسناد مناقصه و ارائه پاکت الف (ضمانتنامه) و نحوه مهر و امضاء الکترونیکی (دیجیتالی) اسناد و بارگذاری پاکتهای (ارزیابی کیفی و الف و ب و ج) در سامانه ستاد به آدرس بهارستان بلوار امیرکبیر مراجعه یا با شماره تلفن ۵ الی۳۶۸۶۱۰۹۰ - ۰۳۱ امور فنی و اجرایی - تماس حاصل نمایند. (توجه : مناقصه گران می بایست به دقت شرایط مناقصه را مطالعه نمایند)

لازم به ذکر است کلیه مناقصه گران در فراخوانهای می بایست پذیرفته باشند که کارفرما قسمتی ازهزینه خدمات موضوع پیمان را به صورت تهاتر با اراضی یا مستحدثات تجاری یا مسکونی پرداخت نماید..ملاک بررسی اسناد مناقصه گران سامانه ستاد و امضاء و مهر دیجیتالی می باشد

اطلاعات تماس سامانه ستادجهت انجام مراحل عضویت درسامانه: مرکز تماس ۱۴۵۶ دفترثبت نام:۸۸۹۶۹۷۳۷ و ۸۵۱۹۳۷۶۸

ردیف	شماره مناقصه	موضوع مناقصه	حداقل گواهینامه صلاحیت پیمانکاری	مبلغ برآوردداولیه (ریال)	مبلغ ضمانت نامه بانکی شرکت در مناقصه(ریال)	مدت پیمان به ماه	دریافت اسناد	ارایه پیشنهاد	گشایش پاکت ارزیابی کیفی
۱	۲۰۰۴۰۰۱۳۵۲۰۰۰۰۲۸	اجرای عملیات شبکه توزیع برق (شبکه متوسط فشار ضعیف روشنایی و ...) سایت نهضت ملی مسکن - مناقصه یک مرحله ای همراه با ارزیابی کیفی	حداقل پایه ۵ رشته نیرو	۴۳۵,۲۲۶,۲۰۷,۲۴۴	۲۲,۰۰۰,۰۰۰,۰۰۰	۸	تاساعت ۹ مورخ ۱۴۰۴/۰۶/۰۸	۹ مورخ ۱۴۰۴/۰۶/۲۲	ساعت۱۰ مورخ ۱۴۰۴/۰۶/۲۲
۲	۲۰۰۴۰۰۱۳۵۲۰۰۰۰۲۹	اجرای عملیات احداث مسجد حضرت رسول سایت نهضت ملی مسکن - مناقصه یک مرحله ای همراه با ارزیابی کیفی	حداقل پایه ۵ رشته ابنیه	۲۷۸,۰۶۸,۶۳۸,۹۱۸	۱۴,۰۰۰,۰۰۰,۰۰۰	۱۸	تاساعت ۹ مورخ ۱۴۰۴/۰۶/۰۸	۹ مورخ ۱۴۰۴/۰۶/۲۲	ساعت۱۰ مورخ ۱۴۰۴/۰۶/۲۲
۳	۲۰۰۴۰۰۱۳۵۲۰۰۰۰۳۰	عملیات اجرای انرژی خورشیدی ۱۰۰ کیلو واتی هیبریدی به همراه باطری در فرهنگسرای بهارستان (مناقصه یک مرحله ای همراه با ارزیابی کیفی)	پایه ۵ تاسیسات و تجهیزات	۷۰,۷۷۱,۶۶۶,۵۷۷	۳,۵۵۰,۰۰۰,۰۰۰	۶	تاساعت ۹ مورخ ۱۴۰۴/۰۶/۰۸	۹ مورخ ۱۴۰۴/۰۶/۲۲	ساعت۱۰ مورخ ۱۴۰۴/۰۶/۲۲
۴	۲۰۰۴۰۰۱۳۵۲۰۰۰۰۳۱	عملیات اجرا و احداث مدرسه ۱۲کلاسه متوسطه همراه با سالن ورزشی محله ۲۳۸ - پلاک ۳۰۱۸ در شهر جدید بهارستان (مناقصه یک مرحله ای همراه با ارزیابی کیفی)	حداقل پایه ۵ رشته ابنیه	۴۳۱,۳۰۸,۶۹۶,۸۰۴	۲۱,۶۰۰,۰۰۰,۰۰۰	۱۸	تاساعت ۹ مورخ ۱۴۰۴/۰۶/۰۸	۹ مورخ ۱۴۰۴/۰۶/۲۲	ساعت۱۰ مورخ ۱۴۰۴/۰۶/۲۲
۵	۲۰۰۴۰۰۱۳۵۲۰۰۰۰۳۲	اجرای عملیات تکمیل اسکلت ایستگاه راه آهن مترو اصفهان بهارستان (مناقصه یک مرحله ای همراه باارزیابی کیفی)	حداقل پایه ۳ رشته ابنیه	۱,۸۱۷,۴۴۴,۶۵۸,۸۰۲	۵۴,۰۰۰,۰۰۰,۰۰۰	۱۵	تاساعت ۹ مورخ ۱۴۰۴/۰۶/۰۸	۹ مورخ ۱۴۰۴/۰۶/۲۲	ساعت۱۰ مورخ ۱۴۰۴/۰۶/۲۲

شرکت عمران شهرجدید بهارستان

شناسه آگهی ۱۸۹۹۰۵۹

اسکناس

نسخه آنلاین روزنامه اقتصادی اسکناس را در وبسایت اینترنتی بخوانید

www.eskenasnewspaper.com

سرمقاله

سفر پزشکیان به ارمنستان به‌موقع و فرصت ساز

محسن پاک آیین
دیپلمات پیشین

مسعود پزشکیان رئیس جمهوری ایران به دعوت رسمی نخست وزیر ارمنستان، روز دوشنبه ۲۷ مرداد به ارمنستان سفر کرد. در ارتباط با اهمیت این سفر می توان به نکات زیر توجه کرد.

۱. سفر رئیس جمهور به ارمنستان در مقطعی انجام شد که قفقاز جنوبی پس از آزادی قره باغ و بازگشت آن به جمهوری آذربایجان، در مسیر معماری امنیتی جدیدی قرار گرفته که مشخصه آن غالب شدن «گفتمان صلح» بر «گفتمان جنگ» است. در واقع پس از نشست پراگ در مهرماه ۱۴۰۱ رئیس جمهور آذربایجان و نخست‌وزیر ارمنستان با صدور بیانیه ای، تمامیت ارضی و حاکمیت ملی یکدیگر را به رسمیت شناختند و بر تغییر ناپذیری مرزهای بین المللی در قفقاز تاکید کردند. بر این اساس قره باغ در تمامیت ارضی آذربایجان باقی ماند و باکو، حاکمیت ارمنستان بر مسیر زنگزور واقع در استان سیونیک ارمنستان را پذیرفت. بدینگونه نه تنها مرزهای بین المللی آذربایجان و ارمنستان تغییر نکرد بلکه احتمال وقوع جنگ جدیدی بر سر منطقه زنگزور که می توانست منجر به قطع مرز ایران با ارمنستان شود نیز منتفی شد. از این پس طرفین تصمیم گرفتند بدون میانجی و بطور مستقیم با یکدیگر مذاکره کرده و مفاد موافقتنامه صلح را نهایی سازند.

آنچه برای منافع ملی ایران اهمیت دارد این است که با غلبه گفتمان صلح بر گفتمان جنگ در قفقاز و منتفی شدن تغییر مرزهای بین المللی از جمله مرز ایران با ارمنستان بتوانیم از فضای صلح آمیز قفقاز برای ایجاد فرصت های همکاری با ارمنستان، آذربایجان و گرجستان استفاده کنیم.

۲. سفر دکتر پزشکیان به ایروان در حالی صورت گرفت که توافق ایروان و باکو در واشنگتن بر سر افتتاح گذرگاه زنگزور و حضور شرکت های آمریکایی برای نوسازی خط ریلی آن، نگرانی هایی را در ایران برانگیخته و واکنش های گسترده‌ای داشت. اگرچه برنامه سفر دکتر پزشکیان به ارمنستان، قبل از نشست واشنگتن طراحی شده بود، ولی انجام آن بعد از این نشست، فرصت بیان نگرانی های ایران برای مقامات ارمنستان را فراهم کرد. در دیدارهای انجام شده ضمن اعلام موافقت ایران با بازگشایی راه‌های مواصلاتی، به دوستان ارمنستانی گفته شد که البته این مسیرها باید امن باشد و اگر یک محور ناامنی مثل آمریکا برای تهدید روسیه یا دشمنی با ایران در مرز کشورمان مستقر شود، نمی توانیم نگران نباشیم. رئیس جمهور همچنین در نشست خبری در ایروان گفت: «ما همواره با صراحت از تمامیت ارضی ارمنستان حمایت کرده‌ایم و این سیاست ثابت و بدون تغییر جمهوری اسلامی ایران است. معتقدیم که سیاست و حکمرانی در منطقه قفقاز باید قفقازی باقی بماند؛ برون سپاری حل و فصل مسائل قفقاز به نیروهای فرامنطقه‌ای موجب پیچیده‌تر شدن شرایط منطقه می شود.»

بر اساس اظهارات مقامات ایرانی، مقامات ارمنستان ضمن اعلام مخالفت قاطع خود با اجاره ۹۹ ساله زنگزور به آمریکا، قول دادند که با اعمال حاکمیت خود در این مسیر، نگرانی ها را رفع کرده و خطوط قرمز ایران را رعایت کنند. دوستان ارمنی گفتند که شرکت های آمریکایی اگرچه برای اجرای برخی پروژه‌ها به ارمنستان خواهند آمد، اما در زنگزور مستقر نخواهند شد و خط آهن این مسیر با هدایت خود ارمنی ها و کنترل کامل ارمنستان، احداث خواهد شد. البته بحث بازگشایی این مسیر، ارتباط مستقیم با موافقت جمهوری آذربایجان برای بازکردن مسیرهای ارمنستان به ایران دارد که بعد از نشست واشنگتن، هنوز باکو در این رابطه موضعی صریح اعلام نکرده است. اگر دوستان ارمنی به قول های خود در این سفر عمل کنند، نشان دهنده تفاهم بالای ایران و ارمنستان است.

در مجموع، سفر دکتر پزشکیان به ارمنستان، بموقع و فرصت ساز بود. در ابعاد دو جانبه و منطقه ای شرایطی فراهم شد که می تواند فرصت های خوبی برای همکاری خلق نماید. صلح آذربایجان و ارمنستان موجب تغییرات ژئوپولتیکی در قفقاز جنوبی و بخصوص انسداد مرز ایران و ارمنستان نخواهد شد، زنگزور غیر نظامی باقی خواهد ماند، اجاره ۹۹ ساله پیشنهادی سفیر آمریکا در ترکیه منتفی خواهد بود و شرکت های آمریکایی طرف قرارداد با ارمنستان با توجه به قول داده شده، به مرز ایران نخواهند آمد و در عمق ارمنستان فعالیت می کنند. در فضای جدید قفقاز و غلبه گفتمان صلح بر جنگ، تقویت مناسبات ایران با کشورهای این منطقه و استفاده از فرصت های موجود می تواند حضور رژیم صهیونی در قفقاز را به چالش بکشد، با نفوذ قدرت های فرامنطقه ای مقابله کند و به ایجاد نوعی همکاری پایدار در قالب نشست های ۳+۳ کمک نماید. ما می توانیم تهدیدات را با استفاده از فرصت ها خنثی کنیم و با پرهیز از دو قطبی سازی روابط با آذربایجان و ارمنستان، با هر دو کشور بطور متوازن روابط دوستانه خود را ادامه داده و با مدیریت وزارت امور خارجه نه تنها روابط با هر دو کشور تقویت شود بلکه توجه به گسترش روابط با گرجستان به عنوان ضلع سوم همکاری در قفقاز نیز بطور جدی دنبال شود. جا دارد با تشکیل کارگروه های اقتصادی، سیاسی و امنیتی، توافقات فاصله در این سفر بطور مستمر اجرایی شده و مورد پیگیری جدی قرار گیرد.

خبر ویژه

سخنگوی دولت :

باید با درک شرایط کشور در راستای منافع ملی گام برداریم

سخنگوی دولت با بیان اینکه مخالفان دولت را به بیانات اخیر رهبری و پیامی که در سایت مقام معظم رهبری منتشر شد ارجاع می دهم، گفت: باید از شرایط کشور درک کافی داشته باشیم و در راستای منافع ملی گام برداریم.

فاطمه مهاجرانی درباره این که از تشکیل دولت چهاردهم یکسال نمی گذرد؛ پس از جنگ تحمیلی دوازده روزه تاکنون و پیش از آن بحث عدم کفایت سیاسی رئیس جمهور از سوی جریان مخالف دولت مطرح شده است، پاسخ دولت چیست، گفت: این افراد را به بیانات اخیر رهبری و پیامی که در سایت مقام معظم رهبری منتشر شد ارجاع می دهم که آنجا ذکر شده بود باید مراقبت کنیم هدیه‌ای به دشمنان نظام و کشور ندهیم. سخنگوی دولت با بیان اینکه همه ما باید در راستای انسجام ملی گام برداریم، یادآور شد: دولت در شرایطی کابینه را تشکیل داد که در جنگ بود.

فراموش نکنیم پس از تحلیف رئیس جمهور «اسماعیل هنیه» به شهادت رسید این دقیقا یعنی وسط جنگ بودن؛ لذا باید از شرایط کشور درک کافی داشته باشیم و در راستای منافع ملی گام برداریم. وی درباره این که در بحث ناترازی ها نمایندگان مجلس صحبت از جمع شدن ۱۰۰ امضا برای استیضاح وزیر نیرو می کنند، دولت چه دفاعی از وزیر خود دارد، بیان کرد: بارها ذکر شده است که استیضاح را حق مجلس می دانیم، استیضاح حقی است که قانون گذار برای مجلس به رسمیت شناخته است لذا این موضوع موضوعی است که مجلس می تواند از آن حق استفاده کند. مهاجرانی یادآور شد: طبیعتا این موضوع مانند موضوعی است که در استیضاح آقای همتی هم مطرح شد، تاکید می کنیم که امیدواریم به گونه‌ای تصمیم بگیریم که هزینه ها را کاهش دهیم نه اینکه آنها را افزایش دهیم.

ایران صلاحیت اروپا برای فعال‌سازی اسنپ‌بک را قبول ندارد ؛

بی‌اعتمادی، دیوار بلند میان ایران و اروپا

امروز بار دیگر ایران و سه کشور اروپایی عضو برجام (انگلیس، آلمان و فرانسه) به همراه اتحادیه اروپا دور جدید گفت‌وگوهای خود را در سطح معاونان وزرای خارجه در ژنو برگزار خواهند کرد.

در این دور، همچون نشست‌های پیشین، ریاست هیأت ایرانی بر عهده «مجید تخت روانچی» و «کاظم غریب‌آبادی» خواهد بود.

ایران دوباره در مرکز معادله‌ای قرار گرفته که اروپا می کوشد آن را به نفع خود رقم بزند؛ اما تجربه تاریخی تهران در روابط با غرب، دیواری بلند از بی اعتمادی میان دو طرف کشیده است. پس از خروج آمریکا از برجام و ناتوانی اروپا در عمل به وعده هایش، جمهوری اسلامی نه تنها صلاحیت حقوقی سه کشور اروپایی برای فعال سازی مکانیسم اسنپ بک را به رسمیت نمی شناسد، بلکه این اقدام را ادامه همان وابستگی دیرینه اروپا به واشنگتن و تل آویو می داند.

اکنون در حالی که تروئیکای اروپایی تهدید به بازگرداندن تحریم های سازمان ملل کرده‌اند، نگاه ایران به مذاکرات از زاویه ناامیدی و بدبینی عمیق شکل گرفته است. تهران معتقد است اروپا نه اراده و نه توان ایفای نقش مستقل در معادلات بین المللی را دارد و هرگونه ابتکار اروپایی، در نهایت به ابزاری برای فشار بیشتر بر جمهوری اسلامی تبدیل خواهد شد. همین رویکرد سبب شده است که گفت‌وگوهای اخیر وزرای خارجه ایران و اروپا نیز در فضایی سنگین از بی اعتمادی و تردید دنبال شود.

مذاکرات ایران و اروپا بر سر مکانیسم اسنپ بک، که می تواند تحریم های سازمان ملل علیه ایران را بازگرداند، به دلیل بی اعتمادی عمیق تهران به غرب و ناکارآمدی اهرم های دیپلماتیک اروپا به بن بست رسیده است. ایران این مذاکرات را بی فایده می داند، زیرا اروپا را فاقد اختیار و اراده برای میانجیگری مستقل می بیند. اما چرا ایران و اروپا با ناامیدی به اسنپ بک نگاه می کنند؟

پس از خروج آمریکا از برجام در سال ۲۰۱۸ و تشدید تنش ها با حمله نظامی اخیر به تأسیسات هسته‌ای ایران، مذاکرات هسته‌ای به نقطه‌ای بحرانی رسیده است. اروپا (تروئیکای آلمان، فرانسه، و بریتانیا) تهدید به فعال سازی مکانیسم اسنپ بک کرده که می تواند تحریم های سازمان ملل را علیه ایران بازگرداند. ایران اما این مذاکرات را بی نتیجه می داند و معتقد است اروپا فاقد استقلال در برابر آمریکا بوده و تحت فشار اسرائیل و واشنگتن عمل می کند. این بی اعتمادی ریشه در سابقه مذاکرات ناموفق، حملات نظامی اخیر، و ناتوانی اروپا در ارائه تضمین های ملموس دارد.

با این حال روز جمعه پس از گفت‌وگوی تلفنی وزیر امور خارجه جمهوری اسلامی ایران با همتایانش از سه کشور اروپایی و نماینده عالی سیاست خارجی اتحادیه اروپا، مقرر شد که سه‌شنبه این هفته یک دور جدید از گفت و گوها میان ایران و سه کشور اروپایی انجام شود.

ایران معتقد است که تروئیکای اروپایی (آلمان، فرانسه، و بریتانیا) از نظر حقوقی حق فعال‌سازی مکانیسم اسنپ بک را ندارند. این مکانیسم، که در قطعنامه ۲۲۳۱ شورای امنیت سازمان ملل گنجانده شده، به طرف های

برجام اجازه می دهد در صورت نقض توافق توسط یکی از اعضا، تحریم های سازمان ملل را بازگردانند. فقدان مشروعیت حقوقی اروپا ریشه در ناکامی این کشورها در حفظ برجام پس از خروج آمریکا دارد. اروپا به جای ارائه راهکارهای عملی برای کاهش تأثیر تحریم های آمریکا، به مذاکرات طولانی و بی نتیجه بسنده کرد.

از سوی دیگر بی اعتمادی ایران به اروپا نه تنها نتیجه حملات نظامی اخیر، بلکه ریشه در سابقه طولانی مذاکرات بی نتیجه دارد. اروپا در مذاکرات وین (۲۰۲۱-۲۰۲۲) نتوانست تضمین هایی برای رفع تحریم ها ارائه دهد. این سابقه، همراه با اظهارات مقامات اروپایی در حمایت از اسرائیل، مانند موضع صدراعظم آلمان (فرانکفورتر آلگماینه)، نشان می دهد که اروپا از منظر ایران به عنوان یک بازیگر مستقل قابل اعتماد نیست. چه آنکه ناکارآمدی اروپا در ایفای نقش میانجی، نتیجه وابستگی سیاسی و اقتصادی آن به آمریکا است.

از سوی دیگر نگرانی ایران از سوءاستفاده اروپا از مذاکرات، ریشه در تجربه مذاکرات قبلی دارد که در آن ها اروپا به جای ارائه راهکار، به فشارهای آمریکا تن داد. گزارش الجزیره نشان می دهد که اروپا با طرح اسنپ بک، به دنبال ایجاد اهرم فشار برای وادار کردن ایران به مذاکره مستقیم با آمریکا است، بدون اینکه تضمین هایی برای توقف خصومت ها ارائه دهد. این رویکرد، از نظر ایران، مذاکرات را به ابزاری برای افزایش فشار تبدیل کرده و نتیجه‌ای جز تشدید تنش نخواهد داشت.

■ مذاکرات پیش‌رو با اروپا و ناامیدی از توقف اسنپ‌بک

با وجود بن بست کنونی، تماس تلفنی اخیر عباس عراقچی، وزیر امور خارجه ایران، با وزرای خارجه تروئیکای اروپایی نشان دهنده برنامه ریزی برای آغاز دور جدیدی از مذاکرات در هفته آینده است. این تماس ها با هدف شکستن بن بست بر سر برنامه هسته‌ای ایران انجام شد. با این حال، فایننشال تایمز گزارش داده که هیچ امیدی به توقف اسنپ بک وجود ندارد و اروپا احتمالاً این مکانیسم را فعال خواهد کرد، زیرا ایران پاسخی پیشنهاد اروپا برای ارائه قطعنامه‌ای برای تمدید شش ماهه تعلیق ۶ قطعنامه پیشین نداده است.

تماس های اخیر عراقچی نشان دهنده تلاش ایران برای حفظ کانال های دیپلماتیک است، اما بی اعتمادی عمیق به اروپا و فشارهای آمریکا احتمال موفقیت این مذاکرات را کاهش داده است. گزارش فایننشال تایمز نشان می دهد که اروپا تحت فشار آمریکا و اسرائیل قرار دارد و احتمالاً اسنپ بک را به عنوان آخرین اهرم فشار فعال خواهد کرد. این اقدام می تواند ایران را به سمت تصمیمات سخت، مانند خروج از معاهده منع اشاعه (NPT)، سوق دهد، که پیامدهای جدی برای منطقه خواهد داشت. عراقچی در گفتگوی خود با اروپایی ها استدلال هایی برای ادامه مسیر همکاری طرفین ارائه کرد که حاکی از دلسردی ایران از رویکرد اروپا بود. در ادامه این استدلال ها را بررسی کردیم:

■ بی‌اعتمادی عمیق به نیات و استقلال اروپا

تماس تلفنی عراقچی با وزرای خارجه تروئیکا با لحنی تهاجمی آغاز شد، که نشان دهنده بی اعتمادی عمیق ایران به نیات اروپا است. به گزارش اکسیوس، عراقچی به صراحت حق اروپا برای فعال سازی اسنپ بک را زیر سؤال برد و هیچ پیشنهاد جدیدی برای رفع نگرانی های هسته‌ای ارائه نکرد. این بی اعتمادی ریشه در سابقه مذاکرات بی نتیجه و همراهی اروپا با سیاست های آمریکا و اسرائیل دارد. ایران معتقد است که اروپا تحت فشار آمریکا و اسرائیل به‌ویژه پس از حملات نظامی به تأسیسات هسته‌ای ایران در سال ۲۰۲۵ عمل می کند. اظهارات دیوید لمی، وزیر خارجه بریتانیا، در ایکس مبنی بر ارائه «راه حل دیپلماتیک با تمدید لغو تحریم ها» نیز از سوی ایران به عنوان وعده‌ای توخالی تلقی شد، زیرا اروپا سابقه‌ای در عمل به چنین وعده هایی ندارد. بی اعتمادی ایران به اروپا نتیجه ناکامی های مکرر دیپلماتیک و وابستگی اروپا به سیاست های آمریکا است. این در حالی است که اروپا پس از خروج آمریکا از برجام در ۲۰۱۸ نتوانست سازوکار مالی مؤثری ایجاد کند و در برابر تحریم های ثانویه آمریکا تسلیم شد. حملات نظامی اخیر، که به گفته الجزیره با سکوت اروپا همراه بود، این دیدگاه را تقویت کرد که اروپا بازیگری مستقل نیست.

■ مسیر آینده چه خواهد شد؟

ایران مذاکرات اسنپ بک با اروپا را بی فایده می داند؛ زیرا اروپا را فاقد مشروعیت حقوقی، اراده سیاسی، و استقلال در برابر آمریکا می بیند. بی اعتمادی ناشی از حملات نظامی اخیر، ناکارآمدی دیپلماتیک اروپا، و نگرانی از سوءاستفاده از مذاکرات به عنوان ابزاری برای فشار، این بن بست را عمیق‌تر کرده است. تماس های اخیر عراقچی نشان دهنده تلاش برای حفظ دیپلماسی است، اما گزارش فایننشال تایمز مبنی بر ناامیدی از توقف اسنپ بک، احتمال فعال سازی این مکانیسم را تقویت می کند. این اقدام می تواند به تشدید تنش ها، افزایش غنی سازی ایران، یا حتی درگیری نظامی منجر شود. با این حال، اگر اروپا تضمین های امنیتی ارائه دهد و از فشارهای آمریکا فاصله بگیرد، امکان بازگشت به مذاکرات نتیجه محور وجود دارد. در غیر این صورت، حفظ دیپلماسی فعال و اجتناب از اقدامات تحریک آمیز از سوی هر دو طرف، تنها راه جلوگیری از یک بحران منطقه‌ای است.

رئیس جمهور در آیین تجدید میثاق با آرمان‌های امام (ره):

هر کلامی که وحدت ملی ما را برهم بزند خیانت است

رئیس جمهور گفت: ما قادریم مشکلات را حل کنیم، به شرط اینکه دست به دست هم دهیم و با آگاهی و ذیل رهبری های مقام معظم رهبری حرکت کنیم. وحدت و انسجام ما را مقابل دشمنان حفظ می کند. هر کلامی که وحدت ملی و ارتباط ما و همسایگان را برهم بزند، خیانت است.

مسعود پزشکیان رئیس جمهور در آیین تجدید میثاق اعضای دولت با آرمان های امام راحل و شهدا به مناسبت فرارسیدن هفته دولت گفت: رهبر معظم انقلاب با الطاف خود نسبت به ما، وظیفه ما را سنگین تر فرمودند تا بتوانیم مسیر خدمت گزاری را به خوبی طی کنیم.

وی در ادامه با یادآوری دستورات حضرت امیرالمؤمنین (ع) به مالک اشتر مبنی بر الزام رعایت عدالت و انصاف بین همگان، افزود: وظیفه ما این است که به مردم خدمت کنیم و وظیفه دیگری نداریم؛ اگر با این باور هر چه در توان داریم به منصه ظهور برسانیم، می توان مشکلی را حل کرد، هم چنین نباید با مردم بداخلاق باشیم و با وحدت و همدلی می توانیم پیشرفت داشته باشیم.

رئیس جمهور عنوان کرد: ما در این جایگاه هستیم که به مردم در رفع مشکلات و باز کردن گره ها خدمت گزاری کنیم و اگر هم مشکلی وجود دارد، قصور ماست و اگر موفقیتی هم هست حضور مردم و رحمت خداست.

پزشکیان با بیان اینکه بر اساس فرمایشات امیرالمؤمنین (ع)، برخورد بد با مردم، جنگ با خداست، اظهار داشت: در این صورت است که خدا را خشمگین کرده‌ایم. امروز در مرقد امام راحل تعهد و باور ما باید بر این باشد که با اعتقاد در صحنه عمل به مردم خدمت گزاری کنیم و از کسانی که می توانند و کاری از شان برمی آید برای برون رفت از مشکلات کمک بخواهیم نه اینکه حذف شان کنیم.

وی با اشاره به اینکه دعواها به دلیل این است که هرکسی دنبال حزب خود است، خاطرنشان کرد: احزاب باید وجود داشته باشد ولی باید اجازه دهیم که نگاه های مختلف مطرح شود. نباید برای قدرت خدمت کرد بلکه برای خدمت کردن به مردم هم خدمت کرد.

رئیس جمهور با توجه به وجود مشکلات آب در کشور، گفت: باید در این زمینه تدبیر کنیم و بر اساس علم و آگاهی عمل کنیم و الّا با مشکلات عدیده مواجه خواهیم شد.

پزشکیان تصریح کرد: ما قادریم مشکلات را حل کنیم، به شرط اینکه دست به دست هم دهیم و با آگاهی و ذیل رهبری های مقام معظم رهبری حرکت کنیم. وحدت و انسجام ما را مقابل دشمنان حفظ می کند؛ نباید در تریبون ها بدگویی کنیم. هر کلامی که وحدت ملی و ارتباط ما را با همسایگان برهم بزند، خیانت است. اسرائیل می کوشد وحدت بین ما و اتحاد مسلمانان را برهم بزند.

وی عنوان کرد: همسایگان ما برادران ما هستند؛ اما فردی در رسانه‌ای گفت که "چه کسی گفته این ها برادران ما هستند؟" من می گویم که ما برادریم و آب و خاک ها یکی است. کشورهای همسایه، قوم و خویش ما هستند و گردن کلفت ها منطقه را تکه تکه کرده‌اند و به این وضع انداخته‌اند و مسلمانان باید «ید واحده» باشند.

رئیس جمهور تأکید کرد: این که در داخل و یا بین کشورهای اسلامی تفرقه ایجاد شود، کمک به اسرائیل است. اگر وحدت وجود داشته باشد، اسرائیل جرئت نمی کند چشم چپ به ما نگاه کند.

پزشکیان گفت: ما تلاش می کنیم تا حد ممکن مشکلات را حل کنیم؛ مجدداً از رهنمودهای دیروزِ رهبر معظم انقلاب قدردانی می کنم و امیدواریم با همفکری و انسجام مشکلات را حل کنیم.

وی گفت: این گونه نیست که اگر دشمن راه را ببندد ما نمی توانیم زندگی کنیم اما باید با عزت و سربلندی و وحدت کار را پیش ببریم و دست از اختلافات برداریم.

رئیس جمهور ابراز کرد: ما خیلی از عدالت و خوبی ها حرف می زنیم ولی در میدان عمل با آن فاصله داریم و باید به منصه ظهور برسانیم. در این مکان مقدس پیمان می بندیم با تلاش بیشتر برای حل مشکلات مردم از هیچ کوششی فروگذار نکنیم و در داخل و کشورهای مسلمان تلاش می کنیم اتحاد را بیشتر کنیم.

اخبار

ستادکل نیروهای مسلح:

هرگونه اختلاف‌افکنی بازی در زمین صهیونیست‌ها است

ستادکل نیروهای مسلح در بیانیه‌ای به مناسبت هفته دولت تأکید کرد: هرگونه اختلاف افکنی و چندصدایی که به انسجام ملی خدشه وارد کند، بی‌تردید بازی در زمین صهیونیست ها و آمریکا است.

ستادکل نیروهای مسلح جمهوری اسلامی ایران در پیامی فرارسیدن هفته دولت را تبریک گفت و با تقدیر از تلاش های جهادی دولتمردان به‌ویژه رئیس جمهور پرکار، پرتلاش و پیگیر در خدمت صادقانه به هموطنان، بر همراهی بیش از گذشته با دولت محترم در پیشبرد اهداف مقدس انقلاب اسلامی تأکید کرد.

در این پیام آمده است:

نیروهای مسلح جمهوری اسلامی ایران با تشکر و قدردانی از عنایت و لطف رهبر معظم انقلاب اسلامی و فرمانده معظم کل قوا حضرت آیت الله العظمی امام خامنه‌ای مدّ ظلّه العالی به فرزندان مجاهد خود در دفاع مقدس و جنگ تحمیلی ۱۲ روزه، اعلام می دارد با تبعیت از فرامین، تدابیر و رهنمودهای معظم‌له با ارتقای قدرت و توسعه توان دفاعی، همه توان و تلاش خود را در دفاع از منافع ملت و ایران عزیز و تمامیت ارضی کشور و کیان نظام مقدس جمهوری اسلامی به‌کار خواهد گرفت. سران آمریکا و نخست وزیر نادان رژیم غاصب و کودک کش صهیونیستی پس از تحمل شکست نظامی در جنگ ۱۲ روزه تحمیلی در صدد برآمده‌اند با هدف اختلاف و دوقطبی سازی داخل ایران برای جبران شکست خود در صفوف متحد مردم، قوای سه‌گانه و نیروهای مسلح رخنه ایجاد کنند در حالی که ملت همیشه بیدار در بزنگاه های تاریخی مقاومت و هوشیاری خود را به اثبات رسانیده‌اند، از این رو هرگونه اختلاف افکنی و چندصدایی از هر جریان یا تریبونی که به انسجام ملی خدشه وارد کند بی تردید بازی در زمین صهیونیست ها و آمریکا می باشد.

پیشنهاد گزارش ۶۰ ثانیه‌ای آذری جهرمی به کابینه چهاردهم

وزیر ارتباطات و فناوری اطلاعات دولت دوازدهم در پیشنهادی به اعضای کابینه چهاردهم از آن ها خواست تا به مردم گزارش ۶۰ ثانیه ای بدهند.

محمد جواد آذری جهرمی برای هفته دولت ۱۴۰۴ در شبکه اجتماعی ایکس نوشت: « پیشنهاد: هرکدام از اعضای کابینه، دوربینی جلوی خودشون بگذارند و تنها در ۶۰ ثانیه بگویند در این یکسال چه کرده‌اند و آن را در شبکه اجتماعی خودشان منتشر نمایند.»

تاکید عراقچی و فواد حسین بر اجرای کامل تفاهم‌نامه امنیتی ایران و عراق

«سید عباس عراقچی» وزیر امور خارجه کشورمان که برای شرکت در نشست فوق العاده وزرای امور خارجه سازمان همکاری اسلامی به جده سفر کرده است، در حاشیه این اجلاس با «فواد حسین» وزیر خارجه عراق دیدار و گفت‌وگو کرد.

وزیر خارجه کشورمان در ابتدای این دیدار، ضمن تشکر و تقدیر از دولت و ملت عراق به خاطر میزبانی شایسته از زائرین اربعین حسینی، این مراسم بزرگ شیعیان را نماد همبستگی و قدرت شیعیان جهان دانست.

وزرای امور خارجه ایران و عراق در این دیدار، با محکوم کردن شدید جنایات رژیم صهیونیستی در محروم کردن مردم مظلوم غزه از دسترسی به نیازهای اولیه زندگی به‌ویژه غذا و آب و دارو، بر ضرورت اقدام عملی کشورهای اسلامی و عربی برای پایان دادن به محاصره غذایی و دارویی این باریکه، امدادرسانی به مردم بی دفاع غزه، توقف نسل کشی و محاکمه و مجازات جنایتکاران تاکید کردند.

طرفین ضمن مرور روابط دوجانبه و تاکید بر اهمیت گسترش همکاری ها در حوزه های مختلف سیاسی، اقتصادی، بر اجرای کامل و مؤثر توافقات دوجانبه، به‌ویژه تفاهم نامه امنیتی و نیز تکمیل پروژه راه‌آهن شلمچه بصره تصریح کردند.

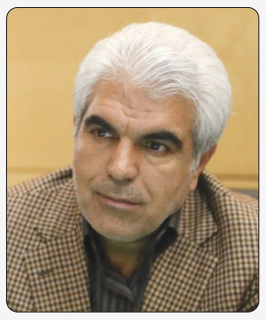

عضو کمیسیون صنایع و معادن مجلس :

کاهش تورم کالاهای اساسی اولویت فوری اقتصاد است

عضو کمیسیون صنایع و معادن مجلس شورای اسلامی با بیان اینکه مجلس همواره بر حمایت از تولید ملی و رفع موانع آن اصرار دارد، گفت: تولید پایدار و رقابتی می‌تواند نقش مؤثری در کاهش قیمت‌ها و ایجاد تعادل در بازار داشته باشد. در کنار آن، نظارت بر واردات و جلوگیری از واسطه‌گری‌های غیرضروری نیز باید جدی‌تر دنبال شود.
عزت‌الله حبیب‌زاده با تأکید بر ضرورت مدیریت تورم و ثبات بخشی به بازار کالاهای اساسی گفت: امروز بیشترین فشار معیشتی متوجه خانوارهای متوسط و کم‌درآمد است و کاهش نرخ تورم کالاهای ضروری باید در صدر برنامه‌های اقتصادی قرار گیرد.
نماینده مردم «مرند و جلفا» در مجلس شورای اسلامی با اشاره به اهمیت تأمین کالاهای اساسی و نظارت بر زنجیره توزیع افزود: تورم بالا در بخش مواد غذایی، لبنیات، نهاده‌های دامی و سایر اقلام مورد نیاز مردم، نه تنها معیشت خانواده‌ها را تحت تأثیر قرار داده بلکه بر تولید و اشتغال نیز بازتاب منفی دارد. بنابراین لازم است دستگاه‌های اجرایی با همکاری بخش خصوصی، راهکارهای پایدار برای کنترل قیمت‌ها و ثبات در بازار فراهم کنند.
عضو کمیسیون صنایع و معادن مجلس با بیان اینکه کاهش تورم صرفاً از مسیر برخوردهای مقطعی با بازار میسر نیست، اظهار داشت: باید سیاست‌های کلان اقتصادی، از جمله مدیریت نقدینگی، اصلاح نظام بانکی، کنترل هزینه‌های اضافی تولید و حمایت هدفمند از اقشار ضعیف، در دستور کار قرار گیرد. در غیر این صورت، هرگونه اقدام کوتاه‌مدت تنها به صورت مقطعی اثرگذار خواهد بود.

خبر ویژه

گزارش

قیمت مسکن رشد می‌کند؟

خودترمیمی بازار مسکن در غیاب سیاست‌های دولتی

سجاد کرابی/ گروه اقتصاد

بازار مسکن در تیرماه با کاهش نسبی تورم روبه‌رو شده بود؛ کاهشی که به گفته کارشناسان نه حاصل سیاست‌های دولت، بلکه ناشی از روند طبیعی بازار بوده است. اکنون این پرسش مطرح می‌شود که آیا این وضعیت مقدمه‌ای برای ثبات نسبی بازار خواهد بود یا آمادگی برای یک خیز دوباره در راستای جهش قیمت مسکن؟ منصور غیبی، کارشناس بازار مسکن، به تجارت‌نیوز گفته است، کاهش تورم مسکن بیشتر به دلیل خودترمیمی بازار رخ داده است. او تاکید کرده در صورت نبود برنامه‌ریزی و سیاست‌گذاری مشخص، رکود تورمی در بخش مسکن، هم دولت و هم مصرف‌کنندگان را متضرر خواهد کرد. اما آیا این به معنای رشد قیمت مسکن نیز خواهد بود؟
پس از جنگ ۱۲ روزه، بازار مسکن وارد فاز جدیدی از رکود شد و سطح معاملات به پایین‌ترین حد ممکن رسید. داده‌های مرکز آمار نشان داد که نرخ تورم مسکن در تیرماه ۱۴۰۴ کاهشی شده و به دو درصد رسیده است. هر چند این کاهش تورم نسبی و محدود بوده، اما به نظر می‌رسد این روند در مردادماه ادامه داشته است.
بررسی‌ها نشان می‌دهد که در اکثر کلان‌شهرهای کشور، رکود معاملات ملکی جریان داشته و قیمت مسکن در برخی از نقاط کاهش داشته است. به این ترتیب، این پرسش مطرح می‌شود که روند بازار مسکن در آینده چگونه است، آیا کاهش تورم به معنای ثبات بازار خواهد بود یا مقدمه‌ای برای جهش قیمت مسکن است؟

■ کاهش تورم مسکن ناشی از خودترمیمی بازار است

منصور غیبی، کارشناس بازار مسکن مطرح کرد: «اگر در تیرماه و تا پایان مردادماه، شاهد کاهش نرخ تورم در حوزه اقتصاد مسکن، ملک و آپارتمان هستیم، این کاهش یک تا دو درصدی تورم، بیش از آنکه ناشی از اجرای یک سیاست یا برنامه مشخص در اقتصاد مسکن باشد، ناشی از نوعی خودترمیمی در بازار مسکن است.»
او درباره دلیل کاهش و تثبیت قیمت مسکن توضیح داد: «به بیان دیگر، بازار مسکن بدون برنامه، بدون دخالت، بدون سیاست و بدون راهکار، خود را با نرخ تورمی پایین‌تر از تورم عمومی ماهانه تعدیل می‌کند؛ به‌گونه‌ای که قیمت‌ها یا در سطحی پایین‌تر قرار می‌گیرند یا در کف قیمتی تثبیت می‌شوند و همین مساله قدرت چانه‌زنی خریداران را افزایش می‌دهد.»

■ بازار مسکن در پایین‌ترین قیمت خود قرار گرفته است

غیبی گفت: «بیش از آنکه بتوان گفت دولت و حکمرانان اقتصادی در حوزه مسکن سیاستی مشخص اتخاذ کرده‌اند که نکرده‌اند، این روند به صورت طبیعی و مشابه یک حرکت سینوسی در بازار مسکن رخ داده است؛ بازاری که اکنون در پایین‌ترین سطح خود قرار دارد.»
این کارشناس بازار مسکن به احتمال افزایش قیمت مسکن در آینده اشاره و اظهار کرد: «با این حال، ممکن است در آینده و پس از رسیدن جامعه به تعادل روانی و اقتصادی، دوباره شاهد اوج‌گیری همان حرکت سینوسی و رشد قیمت مسکن باشیم.»

■ بازنده اصلی رکود بازار مسکن، دولت است

غیبی ادامه داد: «از این وضعیت می‌توان نتیجه گرفت که نگاه کارشناسی، کنترل و برنامه‌ریزی بهبود در اقتصاد مسکن ضرورتی اجتناب‌ناپذیر است.» او افزود: «زیرا اقتصادی که بیشترین بار اقتصاد ملی را بر دوش می‌کشد، نباید در وضعیت رکود تورمی قرار گیرد؛ در غیر این صورت، بازنده اصلی آن خود دولت خواهد بود.»

■ اگر بازار مسکن به تعلیق و رکود چند ساله برسد، احیای آن دشوار خواهد بود

این کارشناس بازار مسکن در پایان درباره پیامدهای تداوم رکود در بازار مسکن هشدار داد و گفت: «با این حجم گردش سرمایه و نیروی کار در بازار مسکن، اگر وضعیت به تعلیق و رکود چند ساله برسد، احیای آن بسیار دشوار خواهد شد.»
غیبی اضافه کرد: «در نهایت، زیان اصلی متوجه مصرف‌کنندگان خواهد بود؛ زیرا با انباشت تقاضا در این مدت، بخش زیادی از مردم از بازار مسکن عقب خواهند ماند و ناگزیر به پذیرش قیمت‌های کاذب و غیرواقعی در معاملات خواهند شد.»

گزارش «اسکناس» از هزینه سازی تازه برای سالمندان

«بیمه اکمل» تله پنهان برای پایان دادن به بیمه پایه

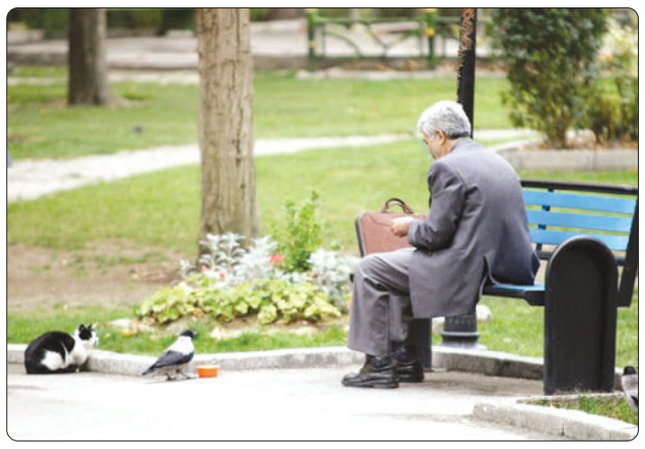

بیمه‌های تکمیلی در ماهیت خود، یک تحمیل در حوزه درمان و به معنای پرداخت از جیب بیمه شدگان کشور اعم از شاغلان و بازنشستگان است؛ موضوعی که به ویژه برای کارگران و بیمه شدگان سازمان تامین اجتماعی باتوجه به سطح درآمدی پایین، هزینه‌های بسیاری را در بر دارد. در این میان برای بازنشستگان صندوق بازنشستگی کشوری و برخی صندوق‌های دارای مشمولان پردرآمد، اخیراً بحث گسترش بیمه «اکمل» توسط بیمه‌های تجاری کشور مطرح شده و برخی کارشناسان و مدیران صندوق‌ها باتوجه به تعهدات و هزینه‌های بالای این صندوق‌ها در حوزه تعهدات درمانی و ناکارآمدی بیمه تکمیلی، گزینه بیمه اکمل را مطرح کرده‌اند که ممکن است در آینده برای سازمان تامین اجتماعی نیز مطرح شود.
علیرضا حیدری (کارشناس اقتصادی و نایب رئیس اتحادیه پیشکسوتان جامعه کارگری) در این ارتباط می‌گوید: متاسفانه بازار سلامت به چند بازار مختلف با نرخ‌های متفاوت بدل شده است. وقتی در شورای عالی بیمه اقدام به تفکیک جزء فنی و جزء حرفه‌ای درمان به چهار گروه تعرفه‌ای می‌کنند، حرکت در صندوق‌ها به سوی بیمه اکمل طبیعی خواهد شد. اکنون ما چهار تعرفه «دولتی، عمومی غیردولتی، خیریه‌ای و خصوصی» داریم. به این ترتیب یک کالای واحد (درمان) که باید استاندارد آن در همه جا یکسان باشد، توسط شورای عالی بیمه به چهار نوع قیمت‌گذاری خدمت تبدیل می‌شود. سرآغاز تمایزگذاری میان خدمات بیمه درمان نیز از همین جا شکل می‌گیرد.
وی با اشاره به اینکه هرکدام از تعرفه‌ها و نظام‌های قیمتی، بازار خود را تعریف می‌کند، افزود: اکنون در بازار نان می‌بینیم که آرد تولید شده یکسان است اما اکنون هم آرد تعرفه‌ای دولتی داریم و هم آرد آزاد داریم و آردهای دیگر با قیمت‌های دیگر هم داریم که در واقع همه از یک کارخانه بیرون آمده و مصرف می‌شوند. ما در حوزه سلامت هم با همین مسئله مواجه هستیم. شاید اندکی کیفیت آردها یا خدمات درمانی متفاوت بوده یا شکل عرضه آن و ظاهرش متفاوت باشد، اما همگی یک کالای واحد است. در بخش درمان نیز، همه پزشکان با تعرفه‌های درمانی مختلف از یک نظام استاندارد آموزش بهداشت و درمان واحد بیرون آمده‌اند، اما در نهایت در یک مکانیزم پیچیده با تصمیم سیاستگذار، تعرفه‌ها، اسامی و قیمت‌های متفاوتی با اختلاف زیاد می‌گیرند.
حیدری تاکید کرد: ما در حوزه جراحی که یک پزشک واحد در دو مکان متفاوت با یک تجهیزات و با یک علم و دانش واحد انجام می‌دهد نیز، قیمت‌های متفاوت گذاشتیم. این بازارسازی‌ها مصرف‌کننده را سردرگم کرده و فریب می‌دهد. اکنون در حوزه بیمه درمان، بیمه اصلی که دولتی است و بیمه تکمیلی که تجاری‌تر است و بیمه اکمل که کاملاً تجاری است، وجود دارند که این تفکیک غیرقانونی‌ست. اما سیاستگذار بیمه‌ای برای بازارسازی، انواع تعرفه‌ها و قیمت‌ها را تعریف کرده است و بیمه شده در این شرایط دچار سردرگمی شده و آنچه طبق قانون حق اوست را با قیمت برابر و یکسان دریافت نمی‌کند.
این کارشناس حوزه تامین اجتماعی اظهار کرد: به طور طبیعی وقتی شما صحبت از بیمه اکمل می‌کنید، در حال صحبت درباره پوشش نیازی هستید که براساس قانون، بیمه پایه و بیمه تکمیلی باید به آن پاسخ می‌گفتند اما با کالایی‌ساز، در عمل قابلیت تحقق از آن گرفته شده و تنها برای پوشش برخی از خدمات، بیمه اکمل را توصیه می‌کنند. این در واقع بیمار را «وادار» می‌کند که با پرداخت پول بیشتری نیاز خود به یک بیمه درمانی استاندارد را رفع کند.
نایب رئیس اتحادیه پیشکسوتان جامعه کارگری تصریح کرد: به نظر می‌رسد این رفتارها و سیاستگذاری‌ها در بازار درمان در رابطه با کالای سلامت، همواره به سیاستگذاری باز می‌گردد. برای مثال در یک قرارداد بیمه تکمیلی با تعرفه ۴۳۰ هزار تومانی در تامین اجتماعی، سطحی از خدمات را پوشش می‌دهید. اما همان سیستم به شما می‌گوید که اگر می‌خواهید سقف تعهدات را بالا ببرید، باید عددی در حد متعارف بیمه‌های اکمل (که حدوداً دو میلیون تومان در ماه کسورات است) را بپردازید.
وی افزود: این یعنی سیاستگذار اجازه داده که بازار سلامت به حوزه‌ای غیرقابل انعطاف در برابر قیمت تبدیل شود. این سیاستگذاری مسئولان در شرایطی است که آن‌ها می‌دانند که سلامت کالای بسیار کم کشش و غیرقابل انعطاف‌پذیری محسوب می‌شود. مثلا ما بارها شنیدیم که افراد در شرایطی که هزینه درمان بالایی داشتند، دست به اقدامات پرریسکی مانند فروش اموال گران خود مانند خودرو و ملک زده‌اند و از نظر اقتصادی از هستی ساقط شده‌اند. این نشان می‌دهد که کالای سلامت قابل جایگزین نیست و بیمار و خانواده او در برابر هیچ قیمتی کاهش تقاضا نمی‌دهد. شما هرچه قیمت تعرفه‌ها را بالا ببرید باز هم خریدار بابت آن می‌پردازد و به همین دلیل است که در دنیا برای تعرفه‌های درمانی و بیمه‌ای حدودی معین قرار داده و دولت‌ها برای کنترل هزینه مردم از جیب، در این حوزه ورود می‌کنند؛ چراکه شما با یک بازار رقابتی مواجه نیستید که باعدم تقاضا قیمت‌ها افت کرده و به تعادل برسد؛ افراد با تحریم کالای سلامت و انتظار برای ارزان شدن با نخریدنش، به مرگ نزدیک می‌شوند!
این اقتصاددان خاطرنشان کرد: طبق برنامه‌های بیمه اکمل، اگر شما تعرفه بیمه تکمیلی را دو یا سه برابر بیشتر پرداخت کنید، برخی خدمات بدون سقف هزینه، پوشش بیمه‌ای داده می‌شود. البته برخی موارد بیمه اکمل کسورات چند میلیون تومانی دارد که فشار زیادی را به بازنشستگان کم درآمد و حتی متوسط درآمد وارد می‌کند. در مقابل ادعا می‌شود که بیمار هرچه اسناد پزشکی با خود بیاورد، بیمه آن را پرداخت می‌کند! اما با این وجود، وقتی هفتاد درصد بازنشستگان کشور را افراد حداقل بگیر و نزدیک حداقل بگیر تشکیل می‌دهند و بسیاری از بازنشستگان سایر سطوح نیز حقوقی کمتر از خط فقر و سبد معیشت دریافت می‌کنند، در عمل اکثریت افراد توان رفتن زیر بار چنین هزینه‌هایی را ندارند.
حیدری بیان کرد: اینجا پای سیاستگذار به میان می‌آید که اجازه می‌دهد یک کالا با قیمت‌های بسیار بالاتر از آنچه هست به فروش برسد. ارائه‌کننده خدمت (پزشک) و نظام درمانی تمایل دارد که کالای خود را با حداکثر قیمت بفروشد و گسترش بیمه اکمل به این معناست که در تامین اجتماعی پزشکان دیگر رغبتی به ارائه خدمت پیدا نکند. این در مورد بیمارستان‌های دولتی و دانشگاهی و پزشکان آن‌ها نیز صدق می‌کند. زیرا تقاضایی جدید در بازار ایجاد می‌شود که این تقاضا قیمت‌های عرضه‌کننده را تحریک کرده و حکم می‌کند که کالا را در بازار گران‌تر عرضه کنید!
این کارشناس تامین اجتماعی تصریح کرد: موتور ارائه خدمت در نظام درمانی، پزشک است. با این سیاست محل خدمت بیشتر پزشکان بیش از این به سمت بخش خصوصی جابه‌جا می‌شود. این امر خدمات در بیمه اصلی و پایه را تضعیف کرده و انگیزه را برای خدمت در مراکز ملکی به شدت کاهش می‌دهد. این امر علناً باعث خلاء ارائه خدمت درمان می‌شود و تامین اجتماعی به عنوان تولیدکننده خدمات درمان، دچار مشکلات بیشتری می‌شود. هرچه شما به سمت بازارهای گران‌تر بروید، بیمه پایه را بیشتر نابود می‌کنید. باید برای سیاست‌گذارانی که به این سمت در مدیریت صندوق‌ها می‌روند، ابراز تاسف کرد.

رئیس اتحادیه صنف پارچه فروشان تهران عنوان کرد

به کارگیری نیروهای کار ایرانی در صنایع کوچک و کارگاه‌ها

زهرا آویژگان/ گروه اقتصاد

رئیس اتحادیه صنف پارچه فروشان تهران ضمن اشاره به ابهام در جمعیت و فعالیت‌های اتباع، از وزارت کار و سایر بخش‌های دولت درخواست کرد که با طراحی مکانیسم‌های تشویقی نسبت به ایجاد انگیزه برای به کارگیری نیروی کار ایرانی توسط کارفرمایان اقدام به عمل بیاورند.
مجتبی جعفری، رئیس اتحادیه صنف پارچه فروشان تهران، در خصوص به کارگیری نیروهای کار ایرانی در صنایع کوچک و کارگاهی اظهار کرد: با تسریع روند اخراج مهاجران افغان از کشور، نگاه‌ها به تأثیر این تصمیم بر بازار کار ایران دوخته شده؛ در حالی که خروج ناگهانی بخشی از نیروی کار می‌تواند صنایع کوچک، را دچار اختلال کند. در روزهای اخیر روند بازگرداندن اتباع افغانستانی از ایران شدت گرفته است. مقامات ایرانی اعلام کرده‌اند که این اقدام در چارچوب مقابله با اقامت غیر قانونی و کنترل مهاجرت غیر مجاز انجام می‌شود. با این حال، خروج گسترده مهاجران افغان می‌تواند تأثیر قابل توجهی بر بازار کار ایران، به‌ویژه در بخش‌های ساختمانی، صنایع کوچک و کارگاهی داشته باشد؛ صنایعی که سال‌هاست بخش بزرگی از نیروی کار آن‌ها را کارگران افغان تشکیل می‌دهند. در حالی که کمبود نیروی انسانی در این حوزه‌ها ممکن است منجر به افزایش هزینه‌ها و کندی در اجرای پروژه‌ها شود.
وی افزود: بسیاری از کارفرمایان نیز از دشواری در یافتن جایگزین برای نیروی کار ماهر افغان ابزار نگرانی کرده‌اند. مدتی است روند اخراج افغان‌ها از کشور سرعت گرفته در صورتی که روند خروج اتباع افغانی از کشور ادامه دار باشد، تأثیر بسزایی بر بازار کار ایران و بخش‌های تولیدی و صنعتی خواهد داشت. موضوع اشتغال اتباع را نمی‌توان جدا از وضعیت حضور آن‌ها در کشور بررسی کرد. به گفته جعفری، آمارهای رسمی وزارت کشور حکایت از حضور حدود ۸.۶ میلیون نفر از اتباع افغانستان در ایران دارد، در حالی که برخی برآوردهای دیگر از سوی سازمان مدیریت و وزارت بهداشت، عددی نزدیک به ۱۰ میلیون نفر را اعلام کرده‌اند؛ حتی برخی از گمانه زنی‌های غیر رسمی و مشاهدات میدانی نیز از ارقامی بالاتر سخن می‌گویند. مشکل اصلی این است که آمار دقیقی از جمعیت و فعالیت‌های اتباع در دست نیست، چراکه بخش قابل توجهی از آنان از مسیرهای غیر قانونی وارد کشور شده‌اند و طبیعتاً امکان رصد هویت و فعالیت آن‌ها برای نهادهای رسمی دشوار است.
هر چند در سال‌های اخیر، مرکز امور اتباع و مهاجرین خارجی وزارت کشور تلاش‌های زیادی برای احراز هویت و سامان‌دهی این جمعیت انجام داده است. رئیس اتحادیه صنف پارچه فروشان تهران تصریح کرد: چند نکته‌ای که لازم است به آن توجه داشته باشیم آن است که اولاً تحت هر شرایطی اولویت بخش کارفرمایی کشور باید به کارگیری نیروی کار ایرانی باشد و وزارت کار باید در این زمینه روابط و تسهیلات ویژه‌ای برای کارفرمایان ایجاد کند. از وزارت کار و سایر بخش‌های دولت انتظار می‌رود با طراحی مکانیسم‌های تشویقی نسبت به ایجاد انگیزه برای به کارگیری نیروی کار ایرانی توسط کارفرمایان اقدام به عمل بیاورند قبلاً هم این روش‌ها معمول بوده در زمان‌هایی دولت، بخشی از سهم بیمه کارفرمایان را پرداخت می‌کرد؛ اکنون نیز دولت می‌تواند با ایجاد چنین روش‌هایی زمینه به کارگیری نیروی هموطن را فراهم سازد. در پایان امیدوارم همه اتباع افغانستانی به سلامت به کشور خودشان بازگردند و با تمهیدات مرکز امور اتباع وزارت کشور و سایر بخش‌ها مشکلی هم برای تأمین نیروی کار نخواهیم داشت.

گزارش

حذف یارانه ۱۵ درصد افراد مشمول حذف در مردادماه

افراد باقی مانده در صف انتظار

براساس تکلیف قانونی و وعده وزیر کار، دولت باید یارانه ۳ دهک غیرمستحق را در شهریور از فهرست یارانه بگیران حذف می‌کرد این در حالی است که پیگیری‌ها نشان می‌دهد که در مرداد ماه از حدود ۱۸ میلیون نفری که باید حذف می‌شدند تنها حدود ۱۵ درصد حذف شده‌اند.
با توجه به تکرار تکلیف قانونی حذف سه دهک پردرآمد از فهرست یارانه‌بگیران در بودجه سال ۱۴۰۴، وزارت رفاه و سازمان برنامه و بودجه کشور (سازمان هدفمندسازی یارانه‌ها) مکلف شدند تا نسبت به شناسایی و حذف یارانه دهک‌های ۸، ۹ و ۱۰ درآمدی اقدام کنند.
قرار بر این بود تا آیین‌نامه حذف حدود یک ماه پس از ابلاغ قانون به تصویب برسد و بلافاصله فرآیند حذف یارانه حذف افراد غیر مشمول آغاز شود.
با این وجود تا زمان پرداخت یارانه ماه گذشته تنها ۷۵۰ هزار نفر از مجموع افرادی که باید از فهرست یارانه بگیران خارج می‌شدند، حذف شده بودند. با در نظر گرفتن اینکه گروه‌هایی پیش از این از فهرست یارانه بگیران حذف شده بودند، و به گفته رئیس سازمان هدفمندسازی یارانه‌ها حدود ۱۸ میلیون نفر دیگر نیز باید حذف شوند تا تکلیف قانونی تعیین شده در قانون بودجه اجرایی شود.
لازم به یادآوری است که مجموع جمعیت کنونی سه دهک اول درآمدی حدود ۲۷ میلیون نفر را شامل می‌شود.
پیگیری‌ها نشان می‌دهد که قرار است از مجموع دهک‌هایی که باید حذف شوند کمی بیش از ۱۵ درصد یعنی حدود ۳ میلیون نفر در مرداد ماه حذف شدند. در حال حاضر و با در نظر گرفتن مسیر فعلی احتمالا وزارت کار به صورت مرحله‌ای نسبت به حذف یارانه بگیران دهک‌های ۸ تا ۱۰ درآمدی تا اسفند ماه اقدام خواهد کرد. طبیعتاً این مسیر به جهت رعایت ملاحظات و فرصت دادن به دستگاه‌ها برای رسیدگی به اعتراضات افرادی که نسبت به قطع یارانه خود معترض می‌شوند منطقی است. با این وجود در نتیجه عدم اجرای قانون که باید از ماه‌های ابتدایی سال آغاز می‌شد، منابعی که باید از محل حذف صرفه‌جویی می‌شد عملا در دسترس نخواهد بود.

■ انتظار برای تعیین تکلیف ۱۵ میلیون نفر باقی‌مانده در ماه‌های آینده

در حقیقت با تاخیر پیش آمده شاهد بروز کسری در منابع پیش‌بینی شده برای کالابرگ الکترونیک هستیم. با توجه به زیانی که تاکنون از جهت عدم اجرای قانون متوجه دهک‌های پایین درآمدی شده است، این انتظار از وزارت کار و سازمان برنامه وجود دارد تا حداقل ظرف چند ماه آینده فرآیند حذف را تکمیل کنند.
اگر رقم در نظر گرفته شده برای حذف در مرداد ماه را نیز مورد توجه قرار دهیم در نهایت همچنان ۱۵ میلیون نفر دیگر باید تعیین تکلیف شوند. با توجه به روند کنونی احتمال می‌رود که این افراد نیز به مرور تا پایان سال از فهرست یارانه بگیران حذف شوند.
در قانون تاکید شده است که منابع حاصل از حذف سه دهک اول باید در قالب یارانه در اختیار دهک‌های پایین‌تر قرار بگیرد. دولت باید با حذف یارانه پردرآمدها ظرف ۴ ماهه اول سال رقم مورد نیاز کالابرگ را تامین می‌کرد؛ مسئله‌ای که با استفاده از یک میلیارد دلار از منابع ارزی صندوق توسعه ملی تامین شد و منابعی که باید صرف پروژه‌های توسعه‌ای می‌شد برای کالابرگ هزینه شد. این مسئله نتیجه مستقیم تاخیر در حذف یارانه دهک‌های ۸ تا ۱۰ درآمدی بود.

■ حذف یارانه پردرآمدها تکلیف مجلس و برنامه هفتم است

رئیس مرکز مطالعات و اطلاعات رفاهی ایرانیان جزئیات حذف یارانه ۳ میلیون نفر را تشریح کرد. احد رستمی با اشاره به بند (پ) تبصره (۱۳) قانون بودجه سال ۱۴۰۴ کل کشور، مصوب نمایندگان مجلس شورای اسلامی گفت: دولت مکلف است یارانه نقدی خانوارهای پردرآمد (دهک‌های هشتم، نهم و دهم) را حذف کند.
وی تاکید کرد: بر اساس این قانون وزارت تعاون، کار و رفاه اجتماعی موظف بوده از مرداد امسال حذف یارانه نقدی حدود یک میلیون خانوار را انجام دهد.
به گفته وی در این مرحله با بررسی‌های صورت گرفته روی شاخص‌های درآمدی و دارایی خانوارهای کشور حدود یک میلیون از خانوارهای با سرانه درآمد ماهانه بیشتر از ۱۰ میلیون شناسایی و حذف شده است.
رستمی ادامه داد: این سرانه در برگیرنده هزینه اجاره مسکن خانوار نیست و بر اساس بعد خانوار محاسبه شده است. بر اساس داده‌های بودجه خانوار مرکز آمار ایران، سرانه درآمد هر خانواده ایرانی در دهک هشتم را در اسفندماه سال گذشته ۱۰ میلیون تومان در ماه برآورد شده است. از این رو، وزارت تعاون، کار و رفاه اجتماعی هم این میزان درآمد را بعد از کسر هزینه مسکن به عنوان شاخص شناسایی ۳ دهک بالا انتخاب کرده است.
به گفته این مسئول دولتی از ابتدای شهریورماه سرپرستان خانوار به مدت ۲۰ روز فرصت دارند برای مشاهده جزئیات و یا ثبت درخواست به آدرس https://hemayat.sfara.ir مراجعه کنند. اطلاعات اظهاری سرپرست خانوار در حوزه‌های درآمدی، تراکنش‌های بانکی و محل سکونت مجدداً با داده‌های ثبتی دستگاه‌های متولی داده، صحت‌سنجی و در صورت تأیید استحقاق دریافت یارانه مطابق قانون یارانه خانوارها مجدداً برقرار خواهد شد.

دریچه‌ای رو به جامعه

معاون اول رئیس جمهور در همایش گرامیداشت روز پزشک:

حوزه پزشکی کشور در وضعیت برجسته و خوبی در دنیا قرار دارد

معاون اول رئیس جمهور اظهار کرد: امروز افتخار می‌کنیم که پزشکی ما در یک وضعیت برجسته و خوبی در دنیا قرار دارد. محمدرضا عارف معاون اول رئیس جمهور در همایش گرامی‌داشت روز پزشک و گرامی‌داشت ابوعلی سینا، ضمن ابراز خوشحالی از حضور در جمع پزشکان و با تبریک روز پزشک، گفت: در طول پنج دهه گذشته علی رغم مسائل و مشکلات بسیاری که در بخش بهداشت و درمان داشتیم، پزشکان ما در همه صحنه‌ها همواره حضوری مؤثر و پیشتاز داشتند. وی افزود: در هشت سال دفاع مقدس زمانی که ما وابستگی شدیدی به وسایل درمانی و دارو به خارج از کشور داشتیم، این پزشکان بودند که هم در جبهه حضور جدی و باشکوه داشتند به هم با رویکرد عمیق و دقیق راهبرد خود اتکایی در پزشکی را با توجه به انگیزه بالایی که در دانشجویان این رشته بود رقم زدند. عارف اظهار کرد: امروز افتخار می‌کنیم که پزشکی ما در یک وضعیت برجسته و خوبی در دنیا قرار دارد. معاون اول رئیس جمهور ضمن تشکر از خانواده سلامت به خاطر زحمات و خدمات ارزشمندشان در تجاوز ۱۲ روزه رژیم صهیونیست به کشور و گرامیداشت شهدای این جنگ، گفت: یکی از محورهایی که شاید عوامل مؤثر در انسجام و وفاق کشور گروه پزشکی بودند که نه تنها کار تخصصی خودشان را انجام دادند، بلکه هر جا که لازم بود به خدمات دیگر هم پرداختند، که نمونه آن میدان قدس بود که همه ما آن را دیده و از آن خبر داریم. وی با تبریک هفته دولت و ضمن گرامی داشت یاد و خاطره شهدای دولت به ویژه شهیدان باهنر رجایی و رئیسی، تصریح کرد: حلول ماه ربیع الاول که به قول حضرت امام که فرمودند ربیع المولود را تبریک عرض می‌کنم. این ماه با هجرت پیامبر اکرم اسلام از مکه به مدینه آغاز می‌شود و در طول ماه این ماه اعیاد بزرگی را داریم که بزرگترین آن میلاد با سعادت پیامبر اعظم اسلام (ص) است. معاون اول رئیس جمهور ضمن تشکر از زحمات پزشکی کشور خاطرنشان کرد: این سازمان در کنار انجام خدمات تخصصی و اجرایی بخشی از خدمات حاکمیتی را انصافاً به خوبی انجام داده است. در بررسی اجمالی سازمان نظام پزشکی این سازمان جز معدود سازمان‌هایی است که مسئولیت‌های حاکمیتی را بر عهده دارد و به خوبی از عهده آن برآمده است. وی ادامه داد: عملکرد این سازمان بود که واگذاری تصدی‌های حاکمیتی هم به بخش‌های دولتی در دستور کار نظام ما قرار گرفت و نظام‌هایی که بعد نظام پزشکی ایجاد شدند. در همین مسیر بوده است که بتوانند غیر از تصدی گری که جز راهبردهای دولت‌ها و به خصوص دولت چهاردهم است که باید به خصوصی واگذار شود. در بخش حاکمیتی قانون اساسی این اجازه را می‌دهد. همچنین عملکرد این سازمان بود که واگذاری تصدی‌های حاکمیتی هم به بخش‌های حاکمیت صورت گرفت. معاون اول رئیس جمهور گفت: با تفسیر سیاست کلی اصل ۴۴، خوشبختانه راه ورود بخش خصوصی به بسیاری از مسائل و برنامه‌های فعالیت‌های حاکمیتی هموار شد که در این بخش دستاوردهای خوبی داشته‌ایم و باید از آن بهره‌گیری کنیم.

استاندار تهران:

هفته دولت یادآور راه و رسم خدمتگزاران صدیق این سرزمین است

استاندار تهران گفت: هفته دولت یادآور راه و رسم خدمتگزاران صدیق این سرزمین به ویژه شهیدان رجایی و باهنر است؛ مردانی که خدمت خالصانه به مردم را چراغ راه خود قرار دادند. محمدصادق معتمدیان در پیامی به مناسبت فرارسیدن هفته دولت گفت: امسال، هفته دولت با شعار «۱۲ ماه تلاش، ۱۲ روز دفاع» نشان می‌دهد که خدمت بی‌وقفه مسوولان دولت چهاردهم در طول سال، پشتوانه‌ای برای ایستادگی ملت در مقاطع حساس و دفاع از عزت و استقلال ایران اسلامی است. در ادامه این پیام آمده است: در پرتو هدایت‌های رهبر معظم انقلاب اسلامی و حمایت‌های رئیس محترم جمهور، همبستگی ملت و دولت همواره عاملی سرنوشت‌ساز در عبور کشور از گردنه‌های دشوار بوده است. تجربه «اتحاد مقتدرانه ملت» نیز نشان داد که هیچ فشاری قادر به تضعیف اراده مردم و دولت در مسیر استقلال و پیشرفت نخواهد بود. اینجانب ضمن قدردانی از صبوری و پایداری ملت بزرگ ایران، به ویژه مردم شریف استان تهران، امیدوارم این همدلی و هماهنگی، استمرار یابد و به تحقق اهداف بلند انقلاب اسلامی و اعتلای روزافزون ایران عزیز بیانجامد. گفتنی است؛ دوم تا هشتم شهریور همزمان با سالروز شهادت شهیدان رجایی و باهنر هفته دولت است.

خبر ویژه

مدیر کل فرآورده‌های غذایی و آشامیدنی سازمان غذا و دارو خبر داد؛

راه اندازی سامانه «صدور گواهی بهداشت صادرات» از آبان ۱۴۰۴

مدیر کل فرآورده‌های غذایی و آشامیدنی سازمان غذا و دارو، از تقویت زیرساخت‌های نظارتی در حوزه غذا خبر داد. عبدالعظیم بهفر در توضیح بیشتر در این باره اظهار کرد: تقویت زیرساخت‌های فناوری و ارتقای فرآیندهای اجرایی در حوزه غذا و آشامیدنی از برنامه‌های محوری سال نخست دولت چهاردهم بوده است. وی افزود: طراحی سامانه هشدار سریع ایران با هدف شناسایی و اطلاع‌رسانی فرآورده‌های نامنطبق و قاچاق تا پایان آذرماه به مرحله نهایی می‌رسد و تاکنون ۸۰ درصد پیشرفت داشته است. همچنین سامانه ثبت فرآورده‌ها (TTAC) برای صدور الکترونیک پروانه ساخت در حال تکمیل است. بهفر ادامه داد: سامانه صدور گواهی بهداشت صادرات با پیشرفت ۸۰ درصدی تا آبان ۱۴۰۴ راه‌اندازی می‌شود تا فرآیند صادرات شفاف‌تر و تسهیل شود. علاوه بر این، بهبود فرآیند پاسخگویی از طریق میز خدمت الکترونیک در دستور کار قرار دارد تا دسترسی سریع ارباب رجوع به خدمات فراهم شود. مدیر کل فرآورده‌های غذایی و آشامیدنی سازمان غذا و دارو در ادامه تأکید کرد: این اقدامات با هدف افزایش شفافیت، کاهش تخلفات، حمایت از تولید و تسهیل تجارت انجام شده و تکمیل آنها نقش مهمی در ایمنی مواد غذایی و رضایت ذی‌نفعان خواهد داشت.

رتبه علمی ایران نزولی شد

تضعیف دانشگاه‌ها با گذر از کیفیت به کمیت

مظاهر گودرزی / گروه جامعه

در تازه‌ترین رتبه‌بندی علمی دانشگاه‌های جهان (شانگهای - سال ۲۰۲۵) عربستان توانسته با داشتن ۱۳ دانشگاه در فهرست هزار دانشگاه برتر، از ایران پیشی بگیرد، همچنین جایگاه ترکیه با حفظ ۱۱ دانشگاه در این رتبه‌بندی از ایران بالاتر است، این در حالی است که ایران فقط ۶ دانشگاه (علوم پزشکی تهران، تهران، تربیت مدرس، علوم پزشکی شهید بهشتی، شریف و علوم پزشکی ایران) در میان هزار دانشگاه برتر جهان دارد. روند نزولی تعداد دانشگاه‌های ایرانی حاضر در این رتبه‌بندی از سال ۲۰۱۹ به‌وضوح نشان‌دهنده مشکلات عمیقی است که دانشگاه‌های کشور با آن دست به گریبان شده‌اند. از سوی دیگر عربستان طی پنج سال گذشته توانسته تعداد دانشگاه‌های خود را بیش از سه برابر افزایش دهد و ترکیه نیز جایگاه نسبتاً ثابتی در این عرصه حفظ کرده است. درهمین‌باره کارن ابری‌نیا، استاد دانشگاه تهران و دبیر کانون صنفی استادان دانشگاهی ایران معتقد است: «وقتی تصمیم‌گیری‌های علمی از دانشگاه‌ها سلب می‌شود، کیفیت هیئت علمی تضعیف و ظرفیت‌های علمی کشور به هدر می‌رود.» او می‌گوید: «در حال حاضر اختیاراتی مانند جذب اعضای هیئت علمی از دانشگاه‌ها سلب شده است، همچنین کمبود بودجه و مهاجرت استادان دانشگاه از ایران سبب ساز افت علمی دانشگاه‌های کشور شده است.» متن کامل این گفت‌وگو در ادامه آمده است.

■ اخیراً شاهد کاهش جایگاه دانشگاه‌های ایران در رتبه‌بندی‌های جهانی هستیم، به نظر شما دلایل اصلی این افت چیست؟

دلایل متعددی برای این موضوع وجود دارد، اما یکی از مهم‌ترین آن‌ها، کاهش تدریجی استقلال دانشگاه‌ها است.

■ منظورتان از استقلال دانشگاه چیست؟

دانشگاه به عنوان یک نهاد علمی با سازمان‌ها و ادارات دولتی متفاوت است. در سایر نهادهای دولتی انتصاب مدیران و تصمیم‌گیری‌ها معمولاً توسط دولت یا حاکمیت انجام می‌شود، اما دانشگاه باید به دلیل ماهیت علمی‌اش خود در امور علمی تصمیم‌گیری کند. هیچ نهادی جز دانشگاه صلاحیت تصمیم‌گیری در این زمینه را ندارد.

■ این استقلال چگونه در عمل خدشه‌دار شده است؟

در حال حاضر اختیاراتی مانند جذب اعضای هیئت علمی از دانشگاه‌ها سلب شده است. اگر دانشکده‌ای بخواهد عضو هیئت علمی جذب کند این تصمیم باید توسط خود دانشکده و بر اساس نیازهای علمی آن گرفته شود، اما اکنون نهادهایی مانند شورای عالی انقلاب فرهنگی، بسیج اساتید یا سایر مراجع در این فرآیند دخالت می‌کنند و تصمیم‌گیری را از دانشگاه‌ها گرفته‌اند. مثلاً در دولت قبلی تصویب کردند که حتی برای انتخاب رئیس دانشکده‌ها باید از مراجع اطلاعاتی صلاحیت فرد استعلام گرفته شود. وقتی تصمیم‌گیری‌های علمی از دانشگاه‌ها سلب می‌شود، انتخاب افراد مناسب برای هیئت علمی با مشکل مواجه می‌شود. این روند به‌تدریج به تضعیف کیفیت هیئت علمی و در نتیجه کاهش جایگاه دانشگاه‌ها منجر خواهد شد.

■ آیا عوامل دیگری هم در این افت جایگاه نقش دارند؟

بله، یکی دیگر از عوامل مهم، مهاجرت اعضای هیئت علمی و نخبگان است. این موضوع با مسائل معیشتی اساتید ارتباط نزدیکی دارد. حقوق اساتید دانشگاه بسیار پایین است. برای مثال، یک استاد تازه‌کار با مدرک دکتری از بهترین دانشگاه‌های ایران یا جهان، حقوقی در حدود ۲۰ میلیون تومان دریافت می‌کند که حتی برای اجاره خانه در تهران کافی نیست. حتی اساتید باسابقه با ۳۰ سال خدمت حقوقی کمتر از معادل هزار دلار دارند، در حالی که در کشورهای همسایه مانند عراق، اساتید چندین برابر این مبلغ دریافت می‌کنند. این شرایط انگیزه ماندن در دانشگاه را کاهش می‌دهد.

■ آیا مهاجرت نخبگان در این زمینه موثر بوده است؟

بله. مهاجرت نخبگان تأثیر عمیقی داشته است. برای مثال، یکی از همکاران ما در رشته خودم به عربستان مهاجرت کرد، البته او نمی‌خواست از دانشگاه برود بلکه بیرونش کردند و اکنون رئیس دانشکده‌ای در آنجاست، او الان حقوقی بالایی حدود ۱۳ هزار دلار دارد و بودجه پژوهشی یک میلیون دلاری برای تجهیز آزمایشگاه دریافت کرده است. چنین شرایطی در ایران وجود ندارد و بسیاری از نخبگان به دلیل مشکلات معیشتی و نبود امکانات، مجبور به ترک کشور شده‌اند، مقاصد این مهاجرت‌ها هم شامل کشورهای همسایه مانند عربستان، قطر، عمان و حتی ترکیه است.

■ وضعیت بودجه دانشگاه‌ها چگونه است و چه تأثیری بر فعالیت‌های پژوهشی داشته؟

بودجه دانشگاه‌ها عمدتاً صرف پرداخت حقوق می‌شود و تقریباً هیچ پولی برای فعالیت‌های پژوهشی باقی نمی‌ماند. به‌عنوان مثال، در دانشکده مهندسی مکانیک دانشگاه تهران، که یکی از بهترین دانشکده‌های کشور است، تجهیزات موجود مربوط به ۲۰ سال پیش است و تقریباً هیچ دستگاه جدیدی برای آزمایشگاه‌ها خریداری نشده است و فناوری‌های جدید به سختی وارد آزمایشگاه‌ها می‌شوند. اساتید گاهی با استفاده از درآمد پروژه‌های شخصی خود تجهیزات محدودی تهیه می‌کنند، اما دولت بودجه‌ای برای تجهیز آزمایشگاه‌ها اختصاص نداده است. از طرفی، اساتید به‌دلیل کمبود بودجه نمی‌توانند در کنفرانس‌های علمی بین‌المللی شرکت کنند، زیرا هزینه بلیط و ثبت‌نام بسیار بالاست. این محدودیت‌ها باعث کاهش تعاملات علمی و تأثیرگذاری جهانی دانشگاه‌ها می‌شود. این عوامل به‌صورت هم‌افزا عمل می‌کنند. سلب استقلال، مشکلات معیشتی، گزینش‌های غیرعلمی و کمبود بودجه، همگی باعث کاهش کیفیت پژوهش، مهاجرت نخبگان و افت جایگاه دانشگاه‌ها در رتبه‌بندی‌های جهانی شده‌اند. در حالی که توان علمی و نیروی انسانی کشور بسیار بالا است، اما بدون بودجه و امکانات کافی، این ظرفیت به هدر می‌رود. دانشگاه‌های ایران از نظر نیروی انسانی و توان علمی در سطح بسیار خوبی قرار دارند و در این سال‌ها رشد کردند. اگر بودجه و امکانات کافی تأمین شود و مشکلات معیشتی اساتید برطرف گردد، این دانشگاه‌ها و کشور می‌توانند به شکوفایی برسند، اما در حال حاضر وقتی دانشگاه‌ها خود درگیر مشکلات اساسی هستند نمی‌توان انتظار داشت که مشکلات کلان کشور را حل کنند.

کاریکاتور

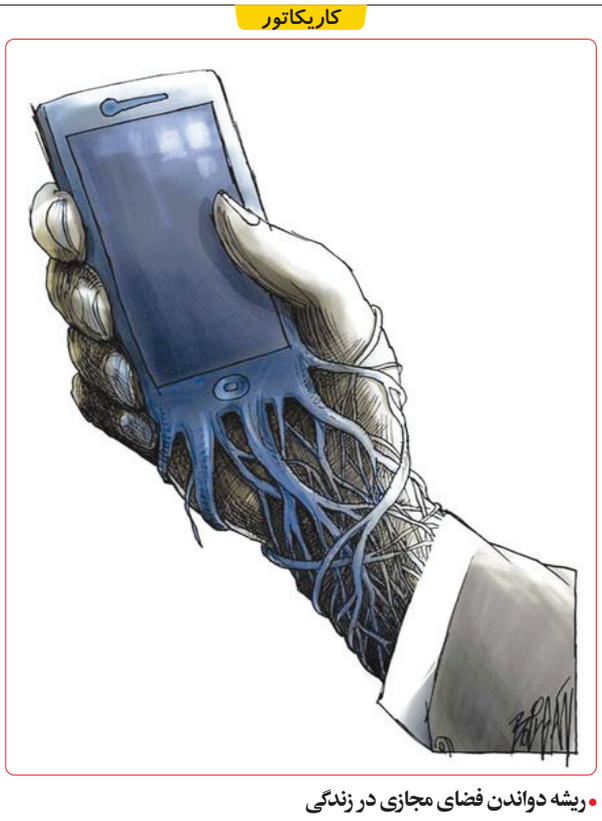

● ریشه دواندن فضای مجازی در زندگی

سازمان زمین‌شناسی و اکتشافات معدنی کشور اعلام کرد؛

نشانه‌ای از فعالیت آتشفشانی در دماوند مشهود نیست

در پی انتشار اخباری در فضای رسانه‌ای کشور طی روزهای اخیر، مبنی بر افزایش بخار از دهانه آتشفشان دماوند، روابط عمومی سازمان زمین‌شناسی و اکتشافات معدنی کشور امروز اعلام کرد: «براساس گزارش‌های دریافتی از معاونت زمین‌شناسی این سازمان، پدیده مذکور در چارچوب رفتار طبیعی آتشفشان دماوند ارزیابی می‌شود و تاکنون هیچ‌گونه شواهدی مبنی بر فعال شدن قریب‌الوقوع آن مشاهده نشده است. همچنین، بررسی داده‌های لرزه‌نگاری سه ماهه اخیر نیز نشان می‌دهد که رخداد لرزه‌ای قابل توجهی در ارتباط با این پدیده ثبت نشده است. هر از گاهی اخباری مبنی بر افزایش چشمگیر خروج بخارات از قله آتشفشان دماوند در فضای رسانه‌ای منتشر می‌شود که برای اطلاع علاقه‌مندان به این موضوع، مطالبی به شرح ذیل ارائه شده است. طبق گزارش این سازمان، آتشفشان دماوند آتشفشانی جوان و خفته است که هیچگونه گزارش تاریخی از فعالیت آتشفشانی از آن موجود نیست. با وجود این، نشانه‌هایی از خاموش نبودن آن شامل خروج بخارات و وجود چشمه‌های آبگرم در پیرامون آن مشاهده می‌شود. از آنجایی که در این منطقه درجه زمین گرمایی بالا است، آب‌های نفوذ یافته از سطح زمین نسبت به مناطق با درجه زمین گرمایی معمولی، در مسیری کوتاه‌تر به سرعت گرم می‌شوند و از طریق شکستگی‌ها و درز و شکاف‌های موجود در سنگ‌ها به سطح زمین راه می‌یابند». بر این اساس، با توجه به این که آتشفشان دماوند آتشفشانی خاموش به شمار نمی‌آید، خروج دود و بخار از آن پدیده‌ای عادی است. البته در گذشته مقدار خروج این بخارات دارای تغییراتی بوده و گه‌گاه افزایش شدت خروج مورد توجه قرار گرفته است. از جمله این موارد می‌توان به افزایش خروج دود و بخار از بهمن ماه سال ۱۳۸۵ به مدت چند ماه اشاره کرد. هفته گذشته تصویری از قله دماوند در فضای مجازی منتشر شد که نشان می‌داد گاز یا بخار از این قله به آسمان متصاعد می‌شود. مدیرکل مدیریت بحران استانداری مازندران هم اعلام کرد: هیچ شواهدی مبنی بر فعالیت آتشفشانی این قله دیده نشده و مشخص نیست تصویری که در شبکه‌های اجتماعی انتشار یافته مربوط به چه بازه زمانی است.

یادداشت

حضور کمرنگ زنان در حکمرانی آب

شیما کبیری ، پژوهشگر حوزه آب و محیط زیست

چند عامل مهم در پررنگ شدن مسئله بحران منابع آبی در کشور نقش داشته‌اند. یکی از آن‌ها قانون صدور پروانه بهره‌برداری برای چاه‌های غیرمجاز در سال‌های ۱۳۸۶ و ۱۳۸۷ بود. این قانون باعث شد افراد به امید دریافت پروانه اقدام به حفر چاه‌های غیرمجاز کنند و عملاً یک کار غلط، شکل قانونی به خود گرفت. در نتیجه هم تعداد چاه‌های غیرمجاز افزایش یافت و هم برداشت از چاه‌های مجاز شدت گرفت. صدور این مصوبه در سال ۱۳۸۹ موجب شد، برای همه چاه‌هایی که سال ۱۳۸۵ حفر شدند پروانه قانونی صادر شود و براساس آن مصوبه وزارت نیرو موظف شد، طی دو سال تمام پس از ابلاغ این قانون، برای کلیه چاه های آب کشاورزی فعّال فاقد پروانه واقع در کلیه دشت های کشور که قبل از پایان سال ۱۳۸۵ هجری شمسی حفر و توسط وزارت نیرو و دستگاه های تابعه استانی شناسایی شده باشند و براساس ظرفیت آبی دشت مرتبط، و با رعایت حریم چاه های مجاز و عدم اضرار به دیگران و عموم مشروط به اجراء آبیاری تحت فشار توسط متقاضی پروانه بهره برداری صادر نماید. ایران و دشت‌های کشور عملاً به یک آبکش تبدیل شده‌اند. ما پس انداز آبی خود را که طی سال‌ها در آبخوان‌ها جمع شده بود، به طور کامل مصرف کردیم و همین امر بحران آبخوان‌ها را رقم زد. این بحران تنها به یکی دو سال اخیر محدود نمی‌شود، بلکه بیش از ۱۰ سال است که این موضوع مطرح است. در این بین رویکرد نادرست در مدیریت منابع آبی را هم نباید از یاد برد، تصمیم‌گیری‌ها باید بر مبنای اصول هیدرولوژیک و حوضه‌های آبریز باشد، اما متأسفانه مدیریت منابع آب در ایران براساس مرزهای سیاسی انجام شد. هر استان برای خود تصمیم‌گیری کرد، در حالی که بسیاری از استان‌ها در چند حوضه آبریز قرار دارند. به همین دلیل، تصمیمات علمی و فنی جای خود را به تصمیمات سیاسی دادند. کشاورزی نیز یکی از عوامل تشدید بحران بوده است. برای عبور از این شرایط، ما نیازمند یک اصلاح اساسی در حکمرانی آب هستیم؛ اصلاحی که بر پایه مدیریت مشارکتی و توجه به جوامع محلی باشد. متأسفانه الگوی مدیریت آب از بالا به پایین همچنان غالب است و دستورالعمل‌های ملی بدون توجه به شرایط متفاوت اقلیمی و اجتماعی مناطق تدوین می‌شوند. مسئله آب فقط به وزارت نیرو مربوط نمی‌شود. جهاد کشاورزی، صنعت، بهداشت و حتی دانشگاه‌های علوم پزشکی نیز درگیر هستند. اگر این حلقه‌ها به هم متصل نشوند، مدیریت موفقی شکل نخواهد گرفت. حلقه اصلی اتصال همه این‌ها بعد اجتماعی است؛ بعدی که سال‌ها نادیده گرفته‌ایم. کشاورزان و صنعتگران که ذی‌نفعان اصلی هستند، در تصمیم‌گیری‌ها حضور ندارند، در حالی که بسیاری اوقات راهکارهای عملی‌تر و بهتری از دستگاه‌های دولتی ارائه می‌دهند. یکی از موضوعات مهمی که باید در حکمرانی نوین آب جدی گرفته شود، پررنگ‌تر کردن نقش زنان است. در بیانیه کنفرانس دوبلین که چهار اصل داشت؛ یکی از اصول عنوان می‌کرد که زنان در زمینه مدیریت آب موفق‌تر و تاثیرگذارترند؛ بارها نیز در بسیاری دیگر از کنفرانس‌های بین‌المللی به نقش موفق زنان در مدیریت آب اشاره شده است و این نقش موثر به ویژه در حوزه تصمیم‌گیری و حکمرانی آب بوده است. اگر به جلسات وزارت نیرو یا مدیران عامل آب منطقه‌ای نگاه کنید، حضور زنان تقریباً صفر است. در حالی که تجربه حضور خانم انصاری نشان داد حتی در مدت کوتاه هم می‌توان اثرگذاری مثبتی داشت. دنیا در این زمینه کامل نیست و چالش‌های خودش را دارد، اما ما از این جریان عقب هستیم. متأسفانه وقتی درباره این موضوع صحبت می‌کنیم، برچسب جنسیت زدگی می‌زنند، در حالی که ما می‌گوییم مشارکت زن و مرد در کنار هم ضروری است. مطالعات بین‌المللی در حوزه دیپلماسی آب نشان داده‌اند که حضور زنان در تیم‌های مذاکره موجب افزایش کیفیت گفت‌وگوها و توافق‌ها می‌شود. به همین دلیل، در بسیاری از بیانیه‌ها توصیه شده است که در مذاکرات آبی بین کشورها، زنان هم در تیم گفتگو حضور داشته باشند. همین موضوع باعث شد انجمن دیپلماسی آب ایران کمیته ویژه‌ای برای زنان تشکیل دهد. بهرحال برای عبور از بحران کنونی باید به سمت یک حکمرانی نو در زمینه آب حرکت کنیم؛ حکمرانی که بر پایه مدیریت مشارکتی باشد، به جوامع محلی توجه کند و نقش زنان را در تمامی سطوح، از مدیریت ملی تا دیپلماسی بین‌المللی، جدی بگیرد.

سخنگوی صنعت آب بیان کرد:

سدهای تهران همچنان بحرانی

سخنگوی صنعت آب گفت: در حال حاضر در بسیاری از شهرهای کشور مشکل آبی داریم اما در قریب ۵۰ شهر در ۲۴ استان تنش آبی بسیار جدی داریم که روی ۱۶۹ پروژه برای عبور از تنش کار می‌کنیم. عیسی بزرگ‌زاده درباره اوضاع آب تهران اظهار داشت: آب سدهای تهران در شرایط بحرانی قرار دارد. از بهمن ماه سال گذشته هم ما این موضوع را اعلام کردیم ولی با مجموع اقدامات انجام شده و مدیریت مصرفی که به صورت نسبی موفق بوده در مرداد ماه از مسیر اطلاع‌رسانی و اقدامات سازه‌ای توانستیم بیش از ۱۴ درصد نسبت به مدت مشابه سال گذشته مدیریت مصرف داشته باشیم. وی تاکید کرد: اگر این مسیر و روند را با کمک مردم ادامه دهیم و قدر آب را بیشتر بدانیم قطعا از عهده مدیریت آب برخواهیم آمد. سخنگوی صنعت آب در ادامه به خط انتقال آب از سد طالقان اشاره و تصریح کرد: اکنون این خط انتقال به هشتگرد رسیده و طی روزهای آینده دو و نیم متر مکعب بر ثانیه به تهران انتقال داده خواهد شد و حداکثر تا یک ماه آینده نیز فاز دوم این خط به تهران می‌رسد. وی در ادامه بیان کرد: در حال حاضر در بسیاری از شهرهای کشور تنش آبی داریم اما در قریب ۵۰ شهر در ۲۴ استان تنش آبی بسیار جدی داریم که روی ۱۶۹ پروژه برای عبور از تنش کار می‌کنیم. بزرگ‌زاده خاطرنشان کرد: تهران آبی (قزوین، کرج، تهران) تبریز، مشهد، اراک، ساوه، بانه و بندرعباس از نظر تامین آب شرب در پیشانی قرار دارند ما برای همه اینها برنامه داریم و در حال کار هستیم. یکی از بخش‌های اصلی کار ما اقدامات فرهنگی و اطلاع‌رسانی و مدیریت مصرف توسط شهروندان است.

خبر ویژه

تهران ناجی انرژی ارمنستان می شود؟

ایران گنج انرژی آماده درخشش

مهسا حنیفه / گروه انرژی

افزایش ۱.۵ برابری قیمت گاز مایع در ارمنستان، این کشور را در بحران سوخت فرو برده است. همزمان، توافق ادعایی ۹۹ ساله میان ارمنستان، آذربایجان و ایالات متحده برای مدیریت کریدور زنگزور، معادلات منطقه را پیچیده‌تر کرده است. این گزارش تحلیلی، با نگاهی استراتژیک و آینده‌نگرانه، به بررسی این تحولات، فرصت‌های طلایی پیش روی ایران و راهکارهای تقویت نفوذ تهران در قفقاز می‌پردازد.

■ ارمنستان: در جست‌وجوی ناجی انرژی

پمپ‌بنزین‌های ارمنستان زیر فشار افزایش ۱.۵ برابری قیمت گاز مایع، نفس‌های آخر خود را می‌کشند. گئورگ پاپویان، وزیر اقتصاد ارمنستان، در دیدار با مقامات ایرانی، این بحران را به اختلالات مرزی با گرجستان و کاهش تأمین سوخت از روسیه نسبت داد و با امیدی آشکار، خواستار سهمیه‌ای از گاز مایع ایران شد. او با زیرکی دیپلماتیک تأکید کرد که ورود ایران به بازار سوخت ارمنستان، رقابت را شعله‌ور کرده و قیمت‌ها را مهار خواهد کرد. این درخواست، در بستر روابط تاریخی و استراتژیک تهران و ایروان، بیش از یک نیاز اقتصادی، نشانه‌ای از اعتماد ارمنستان به ایران به‌عنوان تکیه‌گاهی در برابر طوفان‌های ژئوپلیتیکی است. این لحظه، فرصتی برای ایران است تا با پاسخ به این نیاز، نه‌تنها اقتصاد ارمنستان را نجات دهد، بلکه جای پای خود را در قفقاز محکم کند. اما این فرصت، مانند شعله‌ای در باد، نیازمند تحرک سریع و هوشمندانه تهران است. ایران، با ذخایر عظیم گازی خود، سالانه حدود ۳ میلیون تن گاز مایع را در خطوط شبکه خود به هدر می‌دهد، حجمی که می‌تواند به‌سادگی نیاز فوری ارمنستان را برآورده کند. این ظرفیت، مانند گنجی نهفته، در انتظار بهره‌برداری است تا ایران را به ستاره‌ای در آسمان انرژی قفقاز تبدیل کند. صادرات گاز مایع به ارمنستان، نه‌تنها از هدررفت منابع جلوگیری می‌کند، بلکه می‌تواند درآمدی پایدار ایجاد کرده و اهرمی در برابر طرح‌های رقیب مانند کریدور زنگزور باشد. ایران می‌تواند با استفاده از این ظرفیت، نه‌تنها به شریکی کلیدی برای ارمنستان تبدیل شود، بلکه توازن قدرت را در منطقه به نفع خود تغییر دهد.

■ زنگزور: رقص قدرت در مرزهای حساس

توافق ۹۹ ساله میان ارمنستان، آذربایجان و ایالات متحده برای مدیریت کریدور زنگزور که در رسانه‌های غربی مانند «پولیتیکو» و «فایننشیال تایمز» به «مسیر صلح و شکوفایی» ملقب شده، مانند جرقه‌ای در انبار باروت منطقه‌ای است. این کریدور که قرار است باکو را از طریق منطقه سیونیک ارمنستان به نخجوان و سپس ترکیه و اروپا متصل کند، در ظاهر بخشی از پیمان صلح میان ایروان و باکو معرفی شده است. اما در باطن، این پروژه با حمایت آمریکا و ترکیه، تلاشی برای کاهش نفوذ ایران و روسیه در قفقاز جنوبی است. واگذاری مدیریت این مسیر ۴۳ کیلومتری که شامل خطوط ریلی، نفت، گاز و فیبر نوری است، به کنسرسیومی تحت هدایت آمریکا، می‌تواند درآمدهای ترانزیتی ایران را تهدید کرده و حضور غرب را در مرزهای شمالی کشور تقویت کند. با این حال، درخواست ارمنستان برای گاز ایرانی، نشانه‌ای روشن از تمایل ایروان به حفظ توازن در روابط با همسایگان و دوری از وابستگی کامل به محور باکو-آنکارا است.

■ دیپلماسی انرژی: کلید قفل قفقاز

دیپلماسی انرژی ایران در قفقاز، با وجود پتانسیل‌های عظیم، در سال‌های اخیر در سایه انفعال گرفتار شده است. در حالی که رقبایی مانند آذربایجان با حمایت ترکیه و غرب، پروژه‌هایی مانند کریدور زنگزور را پیش می‌برند، ایران باید با تحرکی هوشمندانه، این فرصت را به اهرمی برای تقویت نفوذ خود تبدیل کند. صادرات گاز مایع به ارمنستان می‌تواند نقطه شروعی برای این تحول باشد. تقاضای جهانی برای گاز مایع به دلیل افزایش قیمت‌های انرژی و نیاز به منابع جایگزین، رو به رشد است. ایران با بهره‌گیری از این روند و تقویت زیرساخت‌های انتقال گاز، می‌تواند نه‌تنها نیاز ارمنستان را برآورده کند، بلکه به دروازه‌ای برای دسترسی به بازارهای قفقاز و حتی اروپا تبدیل شود.

■ چالش‌ها و چشم‌اندازهای پیش رو

با وجود این فرصت‌ها، ایران با چالش‌هایی مانند رقابت با محور ترکیه-آذربایجان که از حمایت غرب برخوردار است، و نیاز به بهبود زیرساخت‌های انتقال گاز مواجه است. تأخیر در پروژه‌های انرژی منطقه‌ای، یکی از موانع اصلی توسعه بازارهای جدید بوده است. ایران باید با سرمایه‌گذاری هدفمند و مذاکرات فعال با ارمنستان، این موانع را برطرف کند. علاوه بر این، گفت‌وگوهای سازنده با آذربایجان، به‌ویژه در قالب پروژه‌هایی مانند کریدور ارس، می‌تواند تنش‌ها را کاهش داده و منافع مشترکی ایجاد کند. در نهایت، ایران با تکیه بر منابع عظیم انرژی، روابط تاریخی با ارمنستان و موقعیت استراتژیک خود، می‌تواند قفقاز را به صحنه‌ای برای درخشش تبدیل کند. اما این موفقیت، نیازمند بیداری دیپلماتیک، سرمایه‌گذاری هوشمند و حرکتی سریع در برابر رقبای منطقه‌ای است. شعله‌ای که امروز در روابط تهران و ایروان روشن شده، می‌تواند آینده‌ای روشن برای ایران در قفقاز رقم بزند، به شرط آنکه این فرصت به آتش انفعال نسوزد.

خبر روز

پیشرفت در کیفیت و کمیت سوخت‌رسانی؛

توزیع بنزین روزانه رکورد زد

مدیرعامل شرکت ملی پخش فرآورده‌های نفتی ایران از رشد حدود ۷ درصدی توزیع روزانه بنزین و ثبت رکورد بیش از ۲۰۰ میلیون لیتر در یک روز خبر داد و تأکید کرد: بخش عمده‌ای از تولید سوخت کشور مطابق استانداردهای یورو ۴ و ۵ انجام می‌شود. کرامت ویس‌کرمی اظهار کرد: از ابتدای امسال تاکنون، میانگین توزیع روزانه بنزین حدود ۱۳۰ میلیون لیتر بوده که نسبت به مدت مشابه پارسال (۱۴۰۳) با رقم میانگین ۱۲۲ میلیون لیتر در روز حدود ۷ درصد رشد داشته است. وی افزود: رکورد توزیع بنزین ۲۹ اسفند پارسال با رقم ۱۶۴ میلیون لیتر در یک روز شکسته شده بود، اما امسال بیشترین رکورد مصرف بنزین مربوط به ۲۳ خرداد ۱۴۰۴ است که همزمان با تهدیدهای ناشی از حمله رژیم صهیونیستی، مقدار توزیع بنزین در یک روز به بیش از ۲۰۰ میلیون لیتر رسید، همچنین میانگین توزیع بنزین در مدت ۱۲ روزه جنگ ۱۱۷ میلیون لیتر در روز بوده است. مدیرعامل شرکت ملی پخش فرآورده‌های نفتی ایران بیان کرد: روند تأمین بنزین به‌گونه‌ای برنامه‌ریزی شده تا بتوانیم با استفاده از افزایش تولید و واردات، ذخیره‌سازی مناسبی انجام دهیم و پاسخگوی مقدار بنزین توزیعی در کشور باشیم. ویس‌کرمی درباره تولید سوخت با کیفیت در کشور گفت: بخش قابل توجهی از تولید کشور مطابق استاندارد یورو ۴ است، همچنین عمده تولید نفت‌گاز کشور بر مبنای استاندارد یورو ۴ و یورو ۵ است که در تمام جایگاه‌های توزیع کلانشهرها عرضه می‌شود. وی با اشاره به اهمیت استفاده از کارت هوشمند سوخت اظهار کرد: بر اساس قانون برنامه و بودجه، تکلیف شده تا ۹۵ درصد خودروها از کارت شخصی خودشان برای دریافت سوخت استفاده کنند، اما عمده مردم به این قانون عمل نمی‌کنند و هم‌اکنون حدود ۴۵ درصد بنزین کشور با کارت جایگاه عرضه می‌شود، در حالی که اگر همه مردم از کارت شخصی خود استفاده کنند، افزون بر حفظ سهمیه یارانه‌ای، امکان بهره‌مندی از نرخ دوم نیز فراهم می‌شود. وی به راه‌اندازی سامانه اینترنتی ثبت‌نام کارت سوخت المثنی اشاره کرد و افزود: به منظور تسهیل فرآیند و کاهش زمان دریافت کارت سوخت المثنی، سامانه اینترنتی ثبت‌نام کارت سوخت المثنی از ابتدای امسال فعال شده است.

آگهی ابلاغ مفاد آرا صادره از هیات قانون تعیین تکلیف وضعیت ثبتی اراضی و ساختمانهای فاقد سند رسمی مستقر در ثبت شرق اصفهان

در اجرای ماده یک قانون تعیین تکلیف وضعیت ثبتی اراضی و ساختمانهای فاقد سند رسمی و بر حسب ماده ۳ قانون مذکور آرا ذیل که از طرف این هیات مبنی بر تایید انتقال عادی و یا سهم مفروزی متقاضی صادر گردیده در دو نوبت به فاصله ۱۵ روز آگهی میشود تا شخص یا اشخاصی که به آرا مذکور اعتراض دارند از تاریخ اولین انتشار ظرف مدت دو ماه اعتراض خود را به این اداره تسلیم نموده و در مهلت یک ماه از تاریخ تسلیم اعتراض فرصت دارند نسبت به تقدیم دادخواست به دادگاه صالحه و ارایه گواهی مبنی بر طرح دعوی اقدام نمایند و اقدامات ثبت موکول به ارایه حکم قطعی دادگاه خواهد بود و در صورت انقضا مهلت و عدم وصول اعتراض طبق مقررات سند مالکیت . صادر خواهد شد و صدور سند مالکیت مانع از مراجعه متضرر به دادگاه نخواهد بود

۱- رای شماره ۱۴۰۴۶۰۳۰۲۰۲۷۰۰۵۸۷۵ مورخ ۱۴۰۴/۰۳/۲۸ مالکیت آقای مهدی سلیمانی درچه به شناسنامه شماره ۱۲۷۴ کدملی ۱۲۸۹۴۱۴۲۷۰ صادره از اصفهان فرزند محمد در ششدانگ عرصه یکقطعه زمین (با کاربری زراعی - باغی) به مساحت ۱۳۴۱/۷۵ متر مربع مجزی شده از پلاک شماره ۴۶ اصلی واقع در اصفهان بخش ۱۸ اداره ثبت اسناد و املاک شرق اصفهان خریداری طی سند رسمی.

تاریخ انتشار نوبت اول ۱۴۰۴/۰۵/۲۰ تاریخ انتشار نوبت دوم ۱۴۰۴/۰۶/۰۴
مهدی صادقی وصفی رییس منطقه ثبت اسناد و املاک شرق اصفهان
شناسه آگهی ۱۹۸۰۶۵۷

آگهی ابلاغ مفاد آرا صادره از هیات قانون تعیین تکلیف وضعیت ثبتی اراضی و ساختمانهای فاقد سند رسمی مستقر در ثبت شرق اصفهان

در اجرای ماده یک قانون تعیین تکلیف وضعیت ثبتی اراضی و ساختمانهای فاقد سند رسمی و بر حسب ماده قانون مذکور آرا ذیل که از طرف این هیات مبنی بر تایید انتقال عادی و یا سهم مفروزی متقاضی صادر ۳ گردیده در دو نوبت به فاصله ۱۵ روز آگهی میشود تا شخص یا اشخاصی که به آرا مذکور اعتراض دارند از تاریخ اولین انتشار ظرف مدت دو ماه اعتراض خود را به این اداره تسلیم نموده و در مهلت یک ماه از تاریخ تسلیم اعتراض فرصت دارند نسبت به تقدیم دادخواست به دادگاه صالحه و ارایه گواهی مبنی بر طرح دعوی اقدام نمایند و اقدامات ثبت موکول به ارایه حکم قطعی دادگاه خواهد بود و در صورت انقضا مهلت و عدم وصول اعتراض طبق مقررات سند مالکیت صادر خواهد شد و صدور سند مالکیت مانع از مراجعه متضرر به دادگاه نخواهد بود

۱- رای شماره ۱۴۰۴۶۰۳۰۲۰۲۷۰۰۳۲۱۰ مورخ ۱۴۰۴/۰۲/۲۴ ناهید فروتن نژاد فرزند محمدعلی بشماره شناسنامه ۴۹۵۹۷ صادره از اصفهان بشماره ملی ۱۲۸۰۹۲۱۵۸۷ در ششدانگ یکباب قطعه زمین شخم زده بدون درج اعیانی احداثی بر روی قسمتی از قطعه زمین پلاک ۱۰۲۲۵ واقع در بخش ۵ ثبت اصفهان به مساحت ۱۱۰ مترمربع خریداری مع الواسطه بصورت عادی از مالک رسمی حسن قربانیان کردآبادی فرزند حاجی رمضانعلی

تاریخ انتشار نوبت اول ۱۴۰۴/۰۵/۲۰ تاریخ انتشار نوبت دوم ۱۴۰۴/۰۶/۰۴
مهدی صادقی وصفی رییس منطقه ثبت اسناد و املاک شرق اصفهان
شناسه آگهی ۱۹۸۰۷۳۷

آگهی موضوع ماده ۳ قانون و ماده ۱۳ آئین نامه قانون تعیین تکلیف وضعیت ثبتی و اراضی و ساختمانهای فاقد سند رسمی

برابر رای شماره ۱۴۰۴۶۰۳۰۲۲۱۰۰۰۵۳۴۵ مورخ ۱۴۰۴/۰۴/۳۰ هیات اول / دوم موضوع قانون تعیین تکلیف وضعیت ثبتی اراضی و ساختمانهای فاقد سند رسمی مستقر در واحد ثبتی حوزه ثبت ملک جنوب شرق اصفهان تصرفات مالکانه بلامعارض متقاضی آقای محمد حسن امینی به شناسنامه شماره ۴۷ کدملی صادره فرزند ابراهیم در قسمتی از ششدانگ یک قطعه زمین مزروعی با کاربری کشاورزی بدون درج اعیانی به مساحت ۴۳۹.۰۸ متر مربع پلاک شماره ۱۱۳ اصلی واقع در اصفهان بخش ۶ حوزه ثبت ملک جنوب شرق اصفهان تأئید (انتقال عادی از طرف علی ردانی پور که بموجب سند شماره ۲۸۸۲۷ مورخ ۱۳۵۰/۰۴/۰۹ دفتر ۳۹ اصفهان بعنوان مالک رسمی قسمتی از پلاک میباشد) محرز گردیده است. لذا به منظور اطلاع عموم مراتب در دو نوبت به فاصله ۱۵ روز آگهی میشود در صورتی که اشخاص نسبت به صدور سند مالکیت متقاضی اعتراضی داشته باشند می توانند از تاریخ انتشار اولین آگهی به مدت دو ماه اعتراض خود را به این اداره تسلیم و پس از اخذ رسید ظرف مدت یک ماه از تاریخ تسلیم ،اعتراض دادخواست خود را به مراجع قضایی تقدیم نمایند. بدیهی است در صورت انقضای مدت مذکور و عدم وصول اعتراض طبق مقررات سند مالکیت صادر خواهد شد.

تاریخ انتشار نوبت اول ۱۴۰۴/۰۵/۲۰ تاریخ انتشار نوبت دوم ۱۴۰۴/۰۶/۰۴
حمید رضا خسروی رئیس ثبت اسناد و املاک
شناسه آگهی ۱۹۸۰۶۹۳

آگهی موضوع ماده ۳ قانون و ماده ۱۳ آئین نامه قانون تعیین تکلیف وضعیت ثبتی و اراضی و ساختمانهای فاقد سند رسمی

برابر رای شماره ۱۴۰۴۶۰۳۰۱۰۵۷۰۱۴۵۴۸ هیات اول موضوع قانون تعیین تکلیف وضعیت ثبتی اراضی و ساختمانهای فاقد سند رسمی مستقر در واحد ثبتی حوزه ثبت ملک شهریار تصرفات مالکانه بلامعارض متقاضی آقای مجید ابراهیمی فرزند علی اکبر بشماره شناسنامه ۳۸۳۶ صادره از تهران با کد ملی ۰۰۶۳۰۰۴۱۱۹ بصورت ششدانگ یک باب ساختمان به مساحت ۱۲۳/۵۰ متر مربع قسمتی از پلاک ۵۳/۱۳۴۸ واقع در شهرستان شهریار خریداری از مالک رسمی آقای رضا شیر خانی محرز گردیده است. لذا به منظور اطلاع عموم مراتب در دو نوبت به فاصله ۱۵ روز آگهی می شود در صورتی که اشخاص نسبت به صدور سند مالکیت متقاضی اعتراضی داشته باشند میتوانند از تاریخ انتشار اولین آگهی به مدت دو ماه اعتراض خود را به این اداره تسلیم و پس از اخذ رسید ظرف مدت یک ماه از تاریخ تسلیم ،اعتراض دادخواست خود را به مراجع قضایی تقدیم نمایند. بدیهی است در صورت انقضای مدت مذکور و عدم وصول اعتراض طبق مقررات سند مالکیت صادر خواهد شد.

تاریخ انتشار نوبت اول : ۱۴۰۴/۰۵/۲۰
تاریخ انتشار نوبت دوم : ۱۴۰۴/۰۶/۰۴
مهدی ناصری
رئیس ثبت اسناد و املاک
م الف: ۱۲۵۵۹

آگهی تغییرات شرکت با مسئولیت محدود سپهر رادین فروردین به شناسه ملی ۱۴۰۰۹۰۴۹۶۳۶ و به شماره ثبت ۷۱۷۱۲ به استناد صورتجلسه هیئت مدیره مورخ ۱۴۰۳/۰۹/۱۲ تصمیمات ذیل اتخاذ شد خانم نگین قربانی ارجقی به شماره ملی ۰۰۱۷۷۱۵۴۰۷ به سمت مدیرعامل و نایب رئیس هیئت مدیره آقای حسین ایران منش به شماره ملی ۱۷۴۲۹۲۸۵۳۶ به سمت رئیس هیئت مدیره به مدت نامحدود انتخاب گردیدند کلیه اوراق و اسناد بهادار و تعهدآور شرکت از قبیل چک، سفته، بروات، قراردادها، عقود اسلامی، لازم، جایز، خیاری، منجز و معلق و همچنین کلیه امور بانکی از قبیل افتتاح و بستن حساب بانکی و برداشت از حساب بانکی و همچنین کلیه نامه های عادی و اداری با امضای منفرد مدیرعامل همراه با مهر شرکت معتبر می باشد. **اداره کل ثبت اسناد و املاک استان خراسان رضوی اداره ثبت شرکت ها و موسسات غیرتجاری مشهد (۱۹۸۹۵۷۷)**

آگهی تغییرات شرکت با مسئولیت محدود سپهر رادین فروردین به شناسه ملی ۱۴۰۰۹۰۴۹۶۳۶ و به شماره ثبت ۷۱۷۱۲ به استناد صورتجلسه مجمع عمومی فوق العاده مورخ ۱۴۰۳/۰۹/۱۳ تصمیمات ذیل اتخاذ شد شرکت گروه بازرگانی بین المللی آوید گستر آوا به شماره ثبت ۶۹۵۶۲ و شناسه ملی ۱۴۰۰۸۶۳۵۷۷۶ به نمایندگی آقای محمد افضل آقایی نائینی با دریافت ۱،۸۰۰،۰۰۰ریال سهم الشرکه خود از صندوق شرکت از شرکت خارج گردید. آقای محمد علی ساغری به شماره ملی ۰۹۴۶۲۰۵۵۵۸ با دریافت ۷۰۰،۰۰۰ ریال سهم الشرکه خود از صندوق شرکت از شرکت خارج گردید. در نتیجه سرمایه از۵،۰۰۰،۰۰۰ ریال به ۲،۵۰۰،۰۰۰ ریال کاهش یافت و ماده مربوطه در اساسنامه اصلاح گردید. سهم الشرکه شرکا پس از کاهش سرمایه نگین قربانی ارجقی دارای ۱،۲۵۰،۰۰۰ ریال سهم الشرکه حسین ایران منش دارای ۱،۲۵۰،۰۰۰ ریال سهم الشرکه **اداره کل ثبت اسناد و املاک استان خراسان رضوی اداره ثبت شرکت ها و موسسات غیرتجاری مشهد (۱۹۸۹۵۷۸)**

فراخوان مناقصه عمومی یک مرحله ای(نوبت دوم)

شماره :
تاریخ : ۱۴۰۴/۰۶/۰۴

شهرداری نورآباد در نظر دارد امورات توسعه، حفظ و نگهداری فضای سبز شهری (به صورت حجمی) را از طریق سامانه تدارکات الکترونیکی دولت به پیمانکار واجد شرایط واگذار نماید . کلیه مراحل برگزاری مناقصه از دریافت اسناد مناقصه تا ارائه پیشنهاد مناقصه گران و بازگشایی پاکت ها از طریق درگاه سامانه تدارکات الکترونیکی دولت (www.setadiran.ir) انجام خواهد شد . و لازم است مناقصه گران در صورت عدم عضویت قبلی مراحل ثبت نام در سایت مذکور و دریافت گواهی امضاء الکترونیکی را جهت شرکت در مناقصه محقق سازند . تاریخ انتشار مناقصه در سامانه ۱۴۰۴/۰۶/۰۴ می باشد . (تحویل پاکتهای الف ، ب و ج و محتویات آنها علاوه بر بارگزاری در سامانه و قبل از روز بازگشایی به دبیر خانه شهرداری الزامیست) .

۱- پیمانکاران واجد شرایط می توانند از روز سه شنبه مورخ ۱۴۰۴/۰۶/۰۴ لغایت ۱۴۰۴/۰۶/۲۰ به سایت سامانه تدارکات الکترونیکی دولت به آدرس اینترنتی (www.setadiran.ir) مراجعه نمایند .

۲- مهلت زمانی دریافت اسناد مناقصه از سایت تا ساعت ۱۴ روز پنج شنبه مورخ ۱۴۰۴/۰۶/۰۶ می باشد .

۳- آخرین مهلت جهت ارائه پیشنهادها تا ساعت ۱۳ روز پنج شنبه مورخ ۱۴۰۴/۰۶/۲۰ می باشد .

۴- تاریخ بازگشایی پاکت ها رأس ساعت ۹ صبح روز شنبه مورخه ۱۴۰۴/۰۶/۲۲ می باشد .

۵- میزان سپرده شرکت در مناقصه مبلغ ۳/۴۲۰/۰۰۰/۰۰۰ می باشد که بایستی به یکی از دو صورت ذیل به همراه سایر اسناد مناقصه تحویل دبیرخانه شهرداری گردد . الف) واریز نقدی به حساب سپرده شهرداری نزد بانک ملی به شماره حساب سیبا ۰۱۰۵۷۷۱۳۰۷۰۰۶ ب) ضمانتنامه بانکی دارای حداقل سه ماه اعتبار .

۶- شهرداری در رد یا قبول هر یک از پیشنهادها مختار می باشد .

۷- در پاکت ج (برگ پیشنهاد قیمت) پیشنهاد قیمت باید با حروف و عدد و مهر و امضا شده باشد .

۸- سایر جزئیات و مشخصات در اسناد مناقصه قید گردیده است .

۹- هزینه چاپ و نشر آگهی و کارشناسی کانون کارشناسان رسمی دادگستری به عهده برنده مناقصه می باشد .

۱۰- حضور متقاضیان در جلسه بازگشایی بلامانع است .

۱۱- پیمانکار برنده به منظور استفاده از توان تولیدی و خدماتی کشور ، موظف و مکلف به استفاده از کالا و تجهیزات داخلی میباشد .

۱۲- جهت کسب اطلاعات بیشتر به واحد امور قراردادها مراجعه یا با شماره تلفن ۸-۰۶۶۳۲۷۲۴۰۵۷ تماس حاصل نمائید.

روابط عمومی شهرداری نورآباد

اسکناس
روزنامه اسکناس را در شبکه‌های اجتماعی دنبال و حمایت نمایید
www.instagram.com/eskenas
www.jaaar.com/kiosk/archives/eskenas

گزارش

سکوت سیاست‌گذار در برابر افزایش قیمت بی‌سابقه گوشت

گوشت قرمز در ماه‌های گذشته افزایش افسارگسیخته‌ای را تجربه کرده است؛ به طوری که این محصول عملاً به کالایی لوکس تبدیل شده و نه‌تنها از سبد مصرفی اقشار ضعیف جامعه حذف شده، بلکه از دسترس طبقه متوسط نیز خارج شده است. نکته عجیب در این زمینه، سکوت سیاست‌گذاران است.
در مقام مقایسه قیمت گوشت قرمز در کشورمان به‌ویژه در شهرهای بزرگ کشور از قیمت گوشت از بسیاری از کشورها بیشتر است و مردم آن را با قیمت‌های بالاتری در مقایسه با سایر کشورها خریداری می‌کنند. در حالی که وزارت جهاد کشاورزی، سازمان برنامه و بودجه و حتی وزارت بهداشت در برابر این موضوع واکنشی نشان نداده‌اند، هر کیلوگرم گوشت شقه گوسفندی (شامل استخوان و بخش‌های مختلف لاشه) به طور متوسط ۷۵۰ هزار تومان، گوشت سردست ۸۷۰ هزار تومان و ران گوسفندی ۹۵۰ هزار تومان به فروش می‌رسد؛ هرچند در مواردی این محصولات بیش از یک میلیون تومان نیز عرضه می‌شوند.
گوشت قرمز بدون استخوان با قیمت‌های بالاتری در بازار موجود است. بر اساس مشاهدات میدانی، یک کیلوگرم فیله گوساله (بدون استخوان) تا یک میلیون و ۳۵۰ هزار تومان و ماهیچه گوسفندی بدون استخوان یک میلیون و ۳۰۰ هزار تومان قیمت دارد. همچنین گوشت سردست گوساله بدون استخوان ۸۰۰ هزار تومان و ران بدون استخوان ۹۰۰ هزار تومان به فروش می‌رسد، هرچند این ارقام بسته به فروشگاه ممکن است بیشتر یا کمتر باشد.

■ **خبری از گوشت‌های تنظیم بازاری نیست**

علاوه بر کاهش تولید و عرضه داخلی، واردات گوشت و عرضه محصولات تنظیم بازاری نیز به شدت محدود شده است. بر اساس مشاهدات میدانی، دیگر هیچ‌گونه گوشت گرم تنظیم بازاری در فروشگاه‌ها یافت نمی‌شود. این در حالی است که وزیر جهاد کشاورزی اعلام کرده توزیع گوشت تنظیم بازار قطع نشده، بلکه محدود شده است. با این حال، تنها اقلام مشاهده شده در بازار شامل سردست گوساله منجمد وارداتی به قیمت هر کیلوگرم ۵۲۵ هزار تومان و قلوه‌گاه گوساله به قیمت ۴۸۰ هزار تومان است؛ قیمت‌هایی که نسبت به گذشته افزایش چشمگیری یافته‌اند.

«اسکناس» معمای خودروسازی ایران را بررسی کرد

«کاست پلاس» اسم رمز تداوم رانت یا پایانی بر انحصار

بر اساس مصوبه جدید شورای رقابت، خودروسازان از این پس می‌توانند قیمت محصولات خود را به طور مستقیم و بر مبنای فرمول «کاست پلاس» تعیین و عرضه کنند. مطابق این روش، قیمت نهایی خودرو حاصل جمع هزینه تمام‌شده تولید شامل مواد اولیه، نیروی انسانی، انرژی، حمل‌ونقل و سایر هزینه‌های مستقیم و غیرمستقیم، به‌علاوه درصدی مشخص به‌عنوان سود تولیدکننده است. نظارت بر صحت این محاسبات بر عهده سازمان حمایت از مصرف‌کنندگان و تولیدکنندگان قرار دارد و خودروساز موظف است مستندات مربوطه را ارائه دهد.
در کنار فرمول «کاست پلاس»، شورای رقابت ابزار مکملی تحت عنوان شاخص رقابت‌پذیری را معرفی کرده است که هدف آن ارزیابی جایگاه قیمتی خودروهای داخلی در مقایسه با محصولات مشابه خارجی است. بر اساس این سازوکار، وزارت صنعت، معدن و تجارت موظف است برای هر خودروی داخلی، حداقل سه خودروی خارجی هم‌رده از نظر کلاس، کیفیت و استاندارد را معرفی کند. سپس سازمان حمایت از مصرف‌کنندگان و تولیدکنندگان با استفاده از قیمت ارزی این خودروهای خارجی، میانگین قیمت رقبا را محاسبه کرده و آن را با قیمت نهایی خودروی داخلی مقایسه می‌کند.
عماد جعفری، کارشناس حوزه خودرو در پاسخ به این پرسش که آیا استفاده از فرمول کاست پلاس در بازار انحصاری ایران، روش درستی برای قیمت‌گذاری خودرو است یا خیر؟ گفت: «ما برای اینکه خودرو را از کالای سرمایه‌ای تبدیل به کالای مصرفی کنیم، یک راه بیشتر

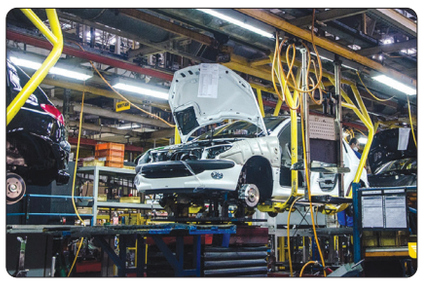

نداریم و آن این است که خودروسازی را به بخش خصوصی بدهیم یا اینکه اگر هم دولتی است، بگذاریم خودش قیمت‌گذاری را تعیین کند، اما واردات را با تعرفه پایین آزاد بگذاریم. فکر می‌کنم بخش خصوصی که مدیریت ایران خودرو را در دست گرفته بر دولت فشار آورده و دولت مجبور به کاهش پلکانی تعرفه‌ها شده است.»

■ **تحلیل بازار خودرو**

وی ادامه داد: «از آنجایی که ایران خودرو دیگر خصوصی نیست، قطعا دولت هم نمی‌خواهد انحصار را در اختیارش قرار دهد که که عده خاصی سود ببرند. از این رو به صورت عامیانه اگر بیان کنم، این باج را به شرکت خودروساز داده که باج درستی هم است. اگر اجازه می‌داد شرکت خودروساز قیمت‌گذاری آزاد داشته باشد و تعرفه واردات را ۱۰۰ درصد می‌کردند، مطمئن باشید که بازار خودرو نابود می‌شد و ایران خودرو و سایپا مانند سال‌های گذشته که می‌تازندند و عرضه راکم و قیمت را افزایش می‌دادند، دوباره تکرار می‌شد. اما الان با قیمت‌گذاری آزاد و تعرفه پایین، اگر خودروساز بخواهد در بازار بقا پیدا کند هیچ راهی جز این ندارد که قیمتش را متناسب با رقبایش تعیین کند. به بیانی دیگر، ایران خودرو نمی‌تواند هر ماشینی که دلش می‌خواهد را با هر کیفیت و قیمتی عرضه کند و مطمئن باشد که مردم می‌خرند. اکنون دیگر باید یک واحد بازاریابی که تا پیش از این نداشته را ایجاد کند و بازار را بسنجد.»
جعفری ضمن تاکید بر اینکه ایران خودرو و سایپا چاره‌ای جز رقابتی کردن قیمت‌ها یا تولید محصولات جدید ندارند، افزود: «خودروسازان باید از تولید محصولات بی‌کیفیتی که تکنولوژی‌اش مربوط به ۴۰ سال قبل است، دست بردارند. به باور من این تعرفه پلکانی که تا ۱۵۰۰ سی سی ۲۰ درصد و همینطوری بالا می‌رود، مناسب است. اگر دولت این بوروکراسی عجیب و غریب واردات را کنار بگذارد، به خاک خوری ماشین‌های وارداتی در گمرک خاتمه دهد و افرادی که در واردات خلل ایجاد می‌کنند را کنار بگذارد، با این تعرفه‌ها مطمئن باشید بازار خودرو بازار مصرفی می‌شود و خودروهای فرسوده زودتر از چرخه خارج می‌شوند. نکته بعدی اینکه ایران خودرو و سایپا مجبور می‌شوند برای رقابت با ماشین‌های وارداتی یا شرکت‌های دیگر مانند کرمان خودرو، مدیران خودرو و بهمن محصولاتشان را به روز و قیمت را اصلاح کنند. من فکر می‌کنم این فرمول برای ایران جواب می‌دهد ولی امیدوارم روند بروکراسی سختی که در حال حاضر برای واردات خودرو وجود دارد، از بین برود.»
این تحلیلگر بازار خودرو در پاسخ به اینکه این نوع قیمت‌گذاری می‌تواند منجر به کاهش شکاف قیمتی کارخانه و بازار شود؟ گفت: «در چند ماه گذشته که جنگ هم اثرگذار بوده، عملا شکاف قیمتی بین خودروهای آزاد و کارخانه نداشتیم. درصورتی که در ادوار گذشته قیمت کارخانه یک عددی بوده و قیمت بازار هم حباب بسیار زیادی داشته است. دلیلش هم مشخص است، چون بازار انحصاری بود، واردات وجود نداشت و سرمایه‌گذاران با استفاده از رانت موفق به ثبت نام ماشین می‌شدند و آن را در بازار آزاد با قیمت بالاتر می‌فروختند. علت رخ دادن این روند هم این بود که، چون خودروساز انحصار در دستش بود، تیراژ را پایین می‌آورد، عرضه به بازار را کم می‌کرد برای اینکه به دولت بگوید من دارم ضرر می‌کنم و قیمت را باید افزایش دهم.»
وی افزود: «این روش را در این چند سال از سوی شرکت‌های خودروساز دیدیم که عرضه را پایین نگه می‌داشتند، حباب زیاد می‌شد و به دنبال افزایش قیمت بودند. الان بازی فرق کرده و قیمت ایران خودرو و سایپا مشخص است. اگر هم عرضه را کم کنند، اشکالی ندارد چراکه واردکننده یا خودروساز دیگر می‌تواند سهم بازار آنها را به دست بیاورد. در چنین بازاری رقابت و نوآوری وجود خواهد داشت و کیفیت هم بالا می‌رود چراکه ایران خودرو دیگر نمی‌تواند بگوید من دارم ضرر می‌کنم و با این کیفیت فعلی نمی‌تواند با محصولات دیگر رقابت کند. از سوی دیگر، قطعه‌ساز که زنجیره تامین ایران خودرو است هم نمی‌تواند بگوید خودروساز به من بدهکار است و من نمی‌توانم قطعه با کیفیت تولید کنم. تمام این سال‌ها بهانه خودروساز و قطعه‌ساز این بوده که قیمت خودرو آزاد شود.»

ترخیص ۲۴ ساعته کالاها از گمرک از اقدامات مثبت وزارت اقتصاد

عضو کمیسیون برنامه، بودجه و محاسبات مجلس شورای اسلامی گفت: اقدامات وزیر اقتصاد در مدیریت بازار طی روزهای سخت اخیر نشان‌دهنده رویکردی مثبت و اثرگذار در جهت حمایت از تولید و بخش خصوصی است. سید عبدالکریم هاشمی نخل ابراهیمی، عضو کمیسیون برنامه، بودجه و محاسبات مجلس شورای اسلامی، با اشاره به اقدامات وزارت اقتصاد اظهار داشت: در آستانه هفته دولت و به‌ویژه با توجه به شرایط ویژه کشور در دوران جنگ ۱۲ روزه، عملکرد وزیر اقتصاد و تیم اقتصادی دولت در مدیریت بازار و تأمین نیازهای مردم بسیار حائز اهمیت بود. وی افزود: در آن شرایط حساس، رویکرد جدیدی در گمرک اتخاذ شد و ترخیص کالاها به صورت ۲۴ ساعته انجام گرفت که تأثیر بسزایی در آرامش بازار داشت. وی ادامه داد: در این مدت با حضور دستگاه‌های اقتصادی از جمله سازمان برنامه و بودجه، وزارت اقتصاد، وزارت صمت، وزارت جهاد کشاورزی و دیگر نهادهای مرتبط، تدابیر لازم اتخاذ شد و به حمدالله نیازهای اساسی مردم شامل غذا، دارو، سوخت، آرد، گوشت، مرغ و سایر اقلام حیاتی به موقع تأمین و توزیع گردید. هاشمی نخل ابراهیمی خاطرنشان کرد: کالاهایی که در بنادر و گمرکات رسوب کرده بود، با دستور وزیر اقتصاد به سرعت ترخیص شد و این اقدام قابل تقدیر و تشکر است، چراکه مانع بروز کمبود در بازار گردید. این نماینده مجلس در بخش دیگری از سخنان خود با اشاره به اقدامات و برنامه‌های مثبت وزارت اقتصاد در دولت دکتر پزشکیان و تمرکز ویژه بر تسهیل صدور مجوزها گفت: یکی از مسائل مهمی که وزیر اقتصاد بر آن تأکید داشته، رفع موانع در روند صدور مجوزها است. وی یادآور شد: وزیر اقتصاد به درستی به دنبال تعیین تکلیف مجوزهای کسب‌وکار است و هدف‌گذاری وزیر اقتصاد برای رفع کردن حدود ۸۰ درصد از موانع موجود در فرآیند صدور مجوزها بسیار مهم و کلیدی است و این روند می‌تواند مسیر فعالیت‌های اقتصادی را روان‌تر سازد. هاشمی نخل ابراهیمی افزود: کاهش محدودیت‌های مربوط به صدور مجوزها زمینه‌ای برای رقابتی‌تر شدن بازار فراهم می‌کند و افرادی که دارای توانایی و سرمایه هستند می‌توانند با سهولت بیشتری وارد عرصه فعالیت‌های اقتصادی شوند. این امر به نوبه خود می‌تواند موجب جذب سرمایه‌های بخش خصوصی و بهبود فضای کسب‌وکار شود.

سهم ایران از بازار ۸ میلیارد دلاری زعفران چقدر است؟

آزاده محبی / گروه صمت

با توجه به آنکه قدمت تولید زعفران در ایران به سه هزار سال پیش باز می‌گردد، اما طی سال‌های اخیر موانع صادرات ناشی از شرایط تحریم و مشکلات بازگشت ارز به کشور زمینه را برای تجارت چمدانی و قاچاق این محصول به آن سوی مرزها فراهم کرده است که انتظار می‌رود هرچه سریع‌تر مسئولان برای این معضل چاره‌ای بیندیشند چراکه پتانسیل بالایی در تولید این محصول استراتژیک در کشور وجود دارد.
علی‌رغم آنکه ایران بزرگترین تولیدکننده زعفران در دنیا محسوب می‌شود، اما سهم آن از بازار ۸ میلیارد دلاری زعفران بسیار ناچیز است که این امر بیانگر خام فروشی و قاچاق زعفران به آن سوی مرزهاست، درحالیکه با رفع مشکلات بازگشت ارز امکان صادرات بیش از سه میلیارد دلار زعفران با افزایش تولید به بازارهای هدف وجود دارد که این امر می‌تواند در اقتصاد بدون نفت و رشد اقتصادی کشور نقش بسزایی داشته باشد.
بسیاری از فعالان حوزه صادرات زعفران اذعان می‌کنند که سالانه ۸۰ تا ۸۵ درصد و در برخی مواقع ۹۰ درصد زعفران تولیدی صادر و مابقی در داخل مصرف می‌شود که متاسفانه ارزش واقعی مدنظر هیچ‌گاه به عنوان بزرگترین تولیدکننده زعفران وارد کشور نشده است چراکه مسئولان ذی ربط با برخی موانع همچون افزایش نرخ پایه گمرکی و مشکلات بازگشت ارز بر رونق قاچاق دامن می‌زند که گویا با استمرار این روند فرش قرمز برای قاچاقچیان پهن کردیم. کما اینکه میزان صادرات از ۳۲۰ تن سال ۹۹ به ۲۱۰ تن در سال گذشته رسید که این امر در حالی است که بازارهای هدف افزایش یافته است.

■ **قاچاق سالانه ۱۲۰ تن زعفران به آن سوی مرزها**

محمدرضا اردیخانی عضو هیئت مدیره صندوق توسعه صادرات زعفران گفت: با توجه به آنکه یک مرحله آبیاری تا فصل برداشت زعفران باقی مانده، از این رو پیش بینی می‌شود که شرایط خشکسالی و کم آبی ۱۰ تا ۱۵ درصد بر عملکرد تولید اثر بگذارد که براین اساس ۳۰۰ تا ۳۲۰ تن برداشت زعفران خواهیم داشت.
به گفته وی، در شرایط فعلی ۳ چالش پیش روی صادرکنندگان است به طوریکه اولین مشکل تعرفه‌های طرف قرارداد اعم از چین و هند بالاست، دوم مشکل رفع تعهد است که قوانین آن به طور مرتب در حال تغییر است و دیگری موضوع تحریم و شرایط بانکی است که اخیرا تعرفه‌های پایه صادراتی زعفران را افزایش دادند.
اردیخانی ادامه داد: علی‌رغم آنکه قیمت زعفران در داخل و صادرات مشخص است، اما با اختلاف ۲۰ درصدی قیمت پایه صادرات مشخص کردند. براین اساس قیمت پایه صادراتی زعفران ایران ۱۲۰۰ دلار است، درحالیکه نرخ پایه صادرات ۱۵۰۰ دلار تعیین کردند که براین اساس به مشکلات صادرکننده اضافه کردند که در نهایت این امر به توسعه قاچاق و قاچاقچیان کمک می‌کند. این مقام مسئول با بیان اینکه تقاضا برای خرید زعفران ایران در بازارهای جهانی مشخص است، افزود: با بازاریابی امکان توسعه صادرات به بازارهای هدف وجود دارد، کما اینکه در مقطعی ۵۰ تا ۶۰ تن زعفران ایران صادر می‌شد، اما سال ۹۹ به ۳۲۰ تن و طی سال‌های اخیر ۲۱۰ تا ۲۲۰ تن صادرات رسمی داشتیم. برآوردها حاکی از آن است که ماهانه ۱۰ تن زعفران قاچاق می‌شود که با جلوگیری از قاچاق امکان افزایش ۲ برابری صادرات زعفران با حضور در بازارهای جهانی امکان پذیر است.
عضو هیئت مدیره توسعه صادرات زعفران با بیان اینکه ماهانه ۱۰ تن زعفران از مرزهای کشور قاچاق می‌شود، گفت: با تسهیل شرایط و قوانین صادرات، از قاچاق زعفران جلوگیری می‌شود که براین اساس ارز قابل توجهی وارد کشور می‌شود.
به گفته وی، با توجه به کاهش محصول مانده در انبارها پیش بینی می‌شود که قیمت نوساناتی داشته باشد. گفتنی است با افزایش قیمت پایه صادرات زعفران، قاچاق محصول و استفاده از کارت‌های یکبار مصرف رونق می‌گیرد.

■ **افزایش نرخ پایه گمرکی قاچاق زعفران را رونق می‌بخشد**

غلامرضا میری نایب رئیس شورای ملی زعفران گفت: در حال حاضر مشکلات متعددی سد راه توسعه صادرات زعفران است به طوریکه ۳ استان خراسان رضوی، شمالی و جنوبی از کشت زعفران امرار معاش می‌کنند و بدلیل کم آب بودن این گیاه امکان کشت محصول دیگری ندارند. به گفته وی، علی رغم پتانسیل بالای کشور در تولید زعفران، اما موانع و چالش‌های متعددی سد راه صادرات است، همچنین بدلیل خشکسالی کشاورز ناگریز است که با تانکر اراضی را آبیاری کند که برای این امر باید مبلغ قابل توجهی را پرداخت کنند چراکه هر تانکر آب یک تا ۲ میلیون تومان هزینه دارد.
میری ادامه داد: بنابر آمار ۱۲۳ هزارهکتار سطح زیرکشت زعفران است که حدود ۷۰۰ خانوار در مزارع زعفران مشغول فعالیت هستند که براین اساس اشتغالزایی قابل توجهی دارد.
نایب رئیس شورای ملی زعفران با بیان اینکه صادرات زعفران ارزآوری قابل توجهی در بر دارد، افزود: از سال ۹۷ با موضوع پیمان سپاری ارزی جلسات متعددی داشتیم چراکه استمرار روند فعلی منجر به تشدید قاچاق می‌شود. این درحالی است که انتظار بر آن بود که صادرات افزایش یابد. به گفته وی، نرخ پایه گمرکی زعفران به یکباره از ۱۱۰۰ دلار به ۱۵۷۵ دلار رفع تعهد ارزی کند که به یکباره افزایش قیمت موجب شده تا صادرکننده تمایلی به صادرات نداشته باشد.
میری با اشاره به قاچاق زعفران بیان کرد: با افزایش نرخ پایه گمرکی امکان صادرات رسمی وجود ندارد، از این رو تقاضا داریم که براین موضوع تجدید نظر شود چراکه امکان فعالیت برای صادرکننده وجود ندارد.
نایب رئیس شورای ملی زعفران با بیان اینکه با افزایش نرخ پایه گمرکی مسیر برای صادرات افزایش می‌یابد، افزود: به رغم تمامی تلاش‌ها اما متاسفانه اتفاقی رخ نداده است، اما تقاضا داریم که با وجود تفویض اختیارات به استانداران و تلاش شبانه روی آنها، مشکلات امر تولید و صادرات شود. وی گفت: برآوردها حاکی از آن است که ماهانه ۸ تا ۱۰ تن زعفران از کشور قاچاق می‌شود که براین اساس میزان صادرات رسمی به ۴۰۰ تن می‌رسد. درحالیکه اگر موانع رفع نشود، امکان صادرات زعفران وجود ندارد. با توجه به شرایط تحریم و بالا بودن هزینه‌ها و مشکلات بازگشت ارز، امکان رقابت با قاچاقچیان وجود ندارد که براین اساس صادرکنندگان رسمی از میدان حذف شدند که اگر ترتیب اثری در بازگشت ارز داده نشود، با استمرار این روند زعفران هم به سرنوشت پسته و فرش دچار می‌شود.

رییس کل گمرک:

مانعی برای واردات خودرو ایرانیان مقیم خارج نداریم

رییس کل گمرک ایران با بیان اینکه اگر ثبت سفارش باز شود هیچ مانعی برای واردات خودرو ایرانیان مقیم خارج از کشور وجود ندارد، گفت: بانک مرکزی هم موافق واردات است اما سازمان توسعه تجارت هنوز ثبت سفارش را باز نکرده است.
فرود عسگری، معاون وزیر اقتصاد درباره آخرین اقدامات انجام شده برای واردات خودرو ایرانیان مقیم خارج از کشور و ثبت سفارش آن، اظهار داشت: واردات خودرو ایرانیان خارج از کشور متوقف نشده است و آیین نامه واردات خودرو برای این اشخاص مشخص شده، بنابراین هم قانون و هم آیین نامه اجازه واردات خودرو از طریق ایرانیان خارج کشور را به دولت می‌دهد.
وی ادامه داد: مسأله مهم امکان ثبت سفارش بوده و موضوع این مصوبه واردات خودروهای بدون انتقال ارز است که ایرانیان دارای اقامت دائم خارج از کشور می‌توانند یک دستگاه خودرو با عمر کمتر از ۵ سال وارد کنند و این مصوبه در جریان است.
رییس کل گمرک گفت: بانک مرکزی هم موافقت خود با واردات خودرو ایرانیان مقیم خارج از کشور را اعلام کرده است و الان باید ثبت سفارش باز شود که این اقدام در حوزه اختیارات وزارت صمت و سازمان توسعه تجارت است و وزارت صنعت باید در این باره اظهار نظر کند.
عسگری افزود: اگر ثبت سفارش باز شود هیچ مانعی برای واردات وجود ندارد.
وی همچنین درباره مهلت اجرای این مصوبه، از آنجایی که موضوع بودجه ۱۴۰۴ است، تاکید کرد: معمولا مصوبات را برای موضوع خودرو تمدید می‌کنند ضمن اینکه مصوبات دولت محدودیت زمانی ندارد.
بر اساس آیین نامه اجرایی واردات خودرو سواری موضوع بند (ر) تبصره ۱ ماده واحده قانون بودجه سال ۱۴۰۴ کل کشور ایرانیان ساکن خارج از کشور می‌توانند خودرو وارد کنند.
بر اساس آیین نامه واردات خودرو سواری شخصی توسط ایرانیان خارج از کشور (دارای کارت اقامت) برای هر ایرانی در سال ۱۴۰۴، امکان واردات یک خودرو بدون انتقال ارز و از محل ارز در اختیار در چارچوب مقررات ارزی بانک مرکزی راجع به منشأ ارز وجود دارد.

هیات موضوع قانون تعیین تکلیف وضعیت ثبتی اراضی و ساختمانهای فاقد سند رسمی
آگهی موضوع ماده ۳ قانون و ماده ۱۳ آئین نامه قانون تعیین تکلیف وضعیت ثبتی و اراضی و ساختمانهای فاقد سند رسمی
برابر رای شماره ۱۴۰۴۶۰۳۰۱۰۵۷۰۱۱۵۹۱ هیات اول موضوع قانون تعیین تکلیف وضعیت ثبتی اراضی و ساختمانهای فاقد سند رسمی مستقر در واحد ثبتی حوزه ثبت ملک شهریار تصرفات مالکانه بلامعارض متقاضی شرکت روستایی آزادی شهریار با شناسه ملی ۱۰۹۸۰۲۲۷۱۴۵ شماره معرفی نامه ۶۰۸۷۰۳۰۳۳۱ با سمت نماینده بصورت ششدانگ یک باب خانه به مساحت ۲۰۲/۵۳ متر مربع قسمتی از پلاک ۱۲۸ اصلی واقع در شهرستان شهریار خریداری از مالک آقای محمد ابراهیم فرهنگ دهقان محرز گردیده است. لذا به منظور اطلاع عموم مراتب در دو نوبت به فاصله ۱۵ روزآگهی می شود در صورتی که اشخاص نسبت به صدور سند مالکیت متقاضی اعتراضی داشته باشند می توانند از تاریخ انتشار اولین آگهی به مدت دو ماه اعتراض خود را به این اداره تسلیم و پس از اخذ ،رسید ظرف مدت یک ماه از تاریخ تسلیم ،اعتراض دادخواست خود را به مراجع قضایی تقدیم نمایند. بدیهی است در صورت انقضای مدت مذکور و عدم وصول اعتراض طبق مقررات سند مالکیت صادر خواهد شد.
تاریخ انتشار نوبت اول : ۱۴۰۴/۰۵/۲۰
تاریخ انتشار نوبت دوم ۱۴۰۴/۰۶/۰۴
مهدی ناصری رئیس به اسناد و املاک
م الف: ۱۲۶۰۶

آگهی ابلاغ مفاد آرا صادره از هیات قانون تعیین تکلیف وضعیت ثبتی اراضی و ساختمانهای فاقد سند رسمی مستقر در ثبت شرق اصفهان
در اجرای ماده یک قانون تعیین تکلیف وضعیت ثبتی اراضی و ساختمانهای فاقد سند رسمی و بر حسب ماده قانون مذکور آرا ذیل که از طرف این هیات مبنی بر تایید انتقال عادی و یا سهم مفروزی متقاضی صادر ۳ گردیده در دو نوبت به فاصله ۱۵ روز آگهی میشود تا شخص یا اشخاصی که به آرا مذکور اعتراض دارند از تاریخ اولین انتشار ظرف مدت دو ماه اعتراض خود را به این اداره تسلیم نموده و در مهلت یک ماه از تاریخ تسلیم اعتراض فرصت دارند نسبت به تقدیم دادخواست به دادگاه صالحه و ارایه گواهی مبنی بر طرح دعوی اقدام نمایند و اقدامات ثبت موکول به ارایه حکم قطعی دادگاه خواهد بود و در صورت انقضا مهلت و عدم وصول اعتراض طبق مقررات سند مالکیت صادر خواهد شد و صدور سند مالکیت مانع از مراجعه متضرر به دادگاه نخواهد بود
۱- رای شماره ۱۴۰۴۶۰۳۰۲۰۲۷۰۰۳۹۳۲ مورخ ۱۴۰۴/۰۳/۰۵ علیرضا شانه بندپزوه فرزند محسن بشماره شناسنامه صادره از اصفهان بشماره ملی ۱۲۷۲۳۶۰۹۹۷ در سه دانگ یکباب ساختمان در حال احداث احداثی بر روی قسمتی از قطعه زمین پلاک ۶۸۱ فرعی از اصلی ۷۸۹۷ واقع در بخش ۵ ثبت اصفهان به مساحت ۱۳۴/۱۸ مترمربع خریداری طی سند رسمی.
۲- رای شماره ۱۴۰۴۶۰۳۰۲۰۲۷۰۰۳۹۳۱ مورخ ۱۴۰۴/۰۳/۰۵ مائده سادات طباطبائی پزوه فرزند سید محمد بشماره شناسنامه --- صادره از اصفهان بشماره ملی ۱۲۷۳۷۲۱۵۱۹ در سه دانگ یکباب ساختمان در حال احداث احداثی بر روی قسمتی از قطعه زمین پلاک ۶۸۱ فرعی از اصلی ۷۸۹۷ واقع در بخش ۵ ثبت اصفهان به مساحت ۱۳۴/۱۸ .مترمربع خریداری طی سند رسمی.
تاریخ انتشار نوبت اول ۱۴۰۴/۰۵/۲۰
تاریخ انتشار نوبت دوم ۱۴۰۴/۰۶/۰۴
مهدی صادقی وصفی
رئیس منطقه ثبت اسناد و املاک شرق اصفهان
شناسه آگهی ۱۹۸۰۶۳۲

مدیرعامل آبفا کرمانشاه:

همراهی مردم، قطعی آب در کرمانشاه را کاهش داد

گروه استانها / کرمانشاه:
مدیرعامل شرکت آب و فاضلاب کرمانشاه با اشاره به کاهش چشمگیر قطعی آب در استان طی ماه‌های اخیر، از همراهی و مشارکت مردم فهیم کرمانشاه قدردانی کرد و آن را عامل اصلی این موفقیت دانست.
رضا داودی با بیان اینکه استان کرمانشاه در مقایسه با بسیاری از استان‌های کشور، با کمترین میزان تنش آبی و قطعی آب مواجه بوده است، افزود: این مهم حاصل صرفه‌جویی و رعایت الگوی مصرف از سوی شهروندان، به‌ویژه در مناطق مرتفع شهری و روستاهایی است که بیشتر در معرض افت سطح مخازن آب قرار دارند.
او نصب مخازن ذخیره آب و پمپ‌های تقویت فشار در منازل مسکونی را اقدامی مؤثر برای افزایش تاب‌آوری در برابر قطعی‌های احتمالی دانست و تأکید کرد: این زیرساخت‌ها در زمان وقوع بحران‌هایی مانند قطعی برق یا حوادث غیرمترقبه، نقش مهمی در حفظ پایداری شبکه آبرسانی ایفا می‌کنند.
داودی همچنین از برنامه‌ریزی برای نصب دیزل ژنراتور در تأسیسات شرکت آب و فاضلاب استان خبر داد و گفت: با اجرای این طرح، امکان تأمین برق اضطراری در مواقع قطعی برق فراهم می‌شود و مشکلاتی مانند افت فشار و قطعی آب به میزان قابل توجهی کاهش خواهد یافت.
مدیرعامل آبفا کرمانشاه ضمن ابراز امیدواری نسبت به ادامه خدمت‌رسانی پایدار در سراسر استان، از شهروندان خواست همچنان با شرکت آب و فاضلاب همراهی داشته باشند و اطلاعات دقیق درباره وضعیت آبرسانی و قطعی‌های احتمالی را فقط از طریق رسانه‌های رسمی دنبال کنند.

خبر ویژه

اخبار

به مناسبت هفته دولت صورت گرفت؛

خدمت تازه به عشایر ایلام

گروه استانها / ایلام:
خانزادی گفت: هدف ما کاهش مشکلات عشایر در فصل‌های گرم سال، پشتیبانی از تولید و دامداری عشایری و تسهیل در زندگی روزمره این قشر مولد است. همزمان با آغاز هفته دولت و در راستای تکریم یاد و خاطره شهیدان والامقام به‌ویژه شهیدان رجایی و باهنر، اداره کل امور عشایر استان ایلام از سه دستگاه تانکر آبرسان جدید رونمایی کرد. دکتر خانزادی، مدیرکل امور عشایر استان، با تبریک هفته دولت گفت: یکی از مهم‌ترین نیازهای جامعه عشایری استان، دسترسی پایدار به آب شرب سالم است. با توجه به پراکندگی و کوچ روی عشایر در مناطق مختلف، استفاده از تانکرهای سیار آبرسان بهترین و سریع‌ترین راهکار برای تأمین آب مورد نیاز آنان به شمار می‌رود. وی افزود: این سه دستگاه تانکر آبرسان با ظرفیت هر دستگاه ۱۰ هزار لیتر به ناوگان اداره کل افزوده شده و به مناطق عشایری استان اعزام خواهند شد. وی افزود: با ورود این خودروها، شمار ماشین‌آلات جدید خریداری شده شامل تجهیزات راهسازی، آبرسانی و خودروهای سبک که طی ۲ سال اخیر به مجموعه اضافه شده، به ۱۴ دستگاه رسیده است. خانزادی همچنین تأکید کرد: هدف ما کاهش مشکلات عشایر در فصل‌های گرم سال، پشتیبانی از تولید و دامداری عشایری و تسهیل در زندگی روزمره این قشر مولد است.

افتتاح ۱۵ پروژه عمرانی و زیربنایی در مرکزی همزمان با هفته دولت

گروه استانها / مرکزی:
سرپرست و رئیس شورای هماهنگی اداره کل راه و شهرسازی استان مرکزی گفت: همزمان با هفته دولت، از ۱۵ پروژه عمرانی و زیربنایی در این استان بهره‌برداری می‌شود.
جواد لنجابی اظهار کرد: همزمان با هفته دولت، ۱۵ پروژه عمرانی و زیربنایی در استان مرکزی به بهره‌برداری خواهد رسید که در راستای توسعه زیرساخت‌های شهری، ارتقا خدمات عمومی و بهبود شاخص‌های عمرانی و اجتماعی استان طراحی و اجرا شده‌اند. وی افزود: مجموع اعتبار این پروژه‌ها بالغ بر ۹۰ هزار و ۴۰۰ میلیارد ریال است و با بهره‌برداری از آن‌ها، اشتغال مستقیم برای یک هزار و ۱۱۸ فراهم خواهد شد که نقش مؤثری در رشد و توسعه پایدار منطقه ایفا می‌کند. لنجابی با اشاره به پروژه‌های شاخص وزارت راه و شهرسازی در استان مرکزی همزمان با هفته دولت تصریح کرد: یکی از مهم‌ترین این طرح‌ها، حذف نقطه حادثه‌خیز تقاطع پارک علم و فناوری اراک است که با طول مسیر ۲ کیلومتر و با اعتباری معادل ۱۵۰ میلیارد ریال اجرا شده و نقش مهمی در افزایش ایمنی تردد و کاهش تصادفات در محدوده شهری دارد. وی ادامه داد: در حوزه بازآفرینی شهری نیز، ساختمان فنی و حرفه‌ای خواهران ساوه به مساحت ۷۹۰ مترمربع و با اعتباری بالغ بر ۱۸۰ میلیون ریال از محل اعتبارات ملی تکمیل شده و آماده بهره‌برداری است.
سرپرست اداره کل راه و شهرسازی استان مرکزی با اشاره به پروژه‌های مرتبط با نهضت ملی مسکن گفت: در قالب این طرح، ۱۰۸ واحد مسکونی در فاز دوم پروژه غدیر شهر اراک با اعتباری معادل ۱,۷۹۰ میلیارد ریال و همچنین ۴۸ واحد مسکونی در شهرستان خمین با اعتباری بالغ بر ۸۲۰ میلیارد ریال آماده بهره‌برداری شده‌اند که منابع مالی آن‌ها از محل آورده متقاضیان و تسهیلات بانکی تأمین شده است.
لنجابی با اشاره به نقش شرکت عمران شهر جدید امیرکبیر در اجرای پروژه‌های زیرساختی افزود: در این شهر، چندین پروژه زیربنایی از جمله عملیات آماده‌سازی محلات سه و چهار در مجموع به مساحت ۱۵۸ هکتار، آسفالت‌ریزی ۶۰ هزار مترمربع از معابر، احداث پارک کودک به مساحت ۶ هزار مترمربع با اعتباری بالغ بر ۱۶۰ میلیارد ریال و اجرای خط انتقال پساب به طول ۳.۸ کیلومتر به مرحله اجرا و بهره‌برداری رسیده است. وی بیان کرد: از دیگر پروژه‌های مهم قابل افتتاح در هفته دولت می‌توان به طراحی و اجرای تصفیه خانه فاضلاب با ظرفیت ۶۰۰ مترمکعب در روز با اعتباری بالغ بر ۱۲۰ میلیارد ریال، احداث پد هلی‌کوپتر اورژانس و همچنین افتتاح ۴۳۲ واحد مسکونی در قالب طرح‌های مختلف نهضت ملی مسکن در شهر مهاجران و شهر جدید امیرکبیر اشاره کرد.

مدیرعامل برق منطقه‌ای مازندران مطرح کرد:

شتاب عملیات اجرایی توسعه نیروگاه‌های حرارتی و خورشیدی در مازندران

گروه استانها / مازندران:
مدیرعامل برق منطقه‌ای مازندران گفت: نیروگاه‌های خورشیدی برای کاهش خاموشی‌های درمدار و توسعه نیروگاه‌های حرارتی با شتاب بالا در حال انجام است.
نشست هم‌اندیشی مدیران صنعت برق مازندران با موضوع بررسی چالش‌های انرژی برق غرب استان در راستای ارتقای زیرساخت‌های صنعت برق و همچنین احداث پست‌های خطوط برق و استفاده از ظرفیت‌های استان‌های گیلان و قزوین، در تنکابن برگزار شد.
مدیرعامل برق منطقه‌ای مازندران در حاشیه این نشست هم‌اندیشی با اشاره به اجرای عملیات احداث خط ۴۰۰ کیلوولت قزوین تنکابن به طول ۱۰۰ کیلومتر و با ظرفیت انتقال ۲۰۰۰ مگاوات گفت: این طرح با صرف حدود دو سال زمان بیش از ۸ هزار میلیارد تومان هزینه دارد. موسوی تاکامی افزود: با رایزنی‌های انجام شده ۲۰ هکتار زمین در اختیار وزارت نیرو قرار گرفته و احداث نیروگاه ۵۰۰ مگاواتی در فاز اول و ۱۰۰۰ مگاواتی در فاز نهایی در دستور کار است. وی با بیان اینکه پست‌های جدیدی در شیرود، سیسرا، پارس نئوپان و جواهرده پیش‌بینی شده، گفت: همچنین خط تبادلی چابکسر تنکابن تقویت می‌شود تا ظرفیت آن دو برابر گردد. مدیرعامل برق منطقه‌ای مازندران، همچنین از اتصال رینگ ۴۰۰ کیلوولت غرب مازندران به نیروگاه نکا با اجرای خط ۴۰۰ کیلوولت خبر داد و افزود: این خط به کلاردشت، شبکه غرب مازندران به نیروگاه‌های نکا، کاسپین و قزوین متصل خواهد شد که پایداری برق منطقه را به طور چشمگیری افزایش می‌دهد.
موسوی با اشاره به کاهش خاموشی‌ها تأکید کرد: تا یک ماه آینده با اجرای برنامه‌های مدیریت بار سطح خاموشی‌ها کاهش خواهد یافت و در ادامه با بهره‌برداری از طرح‌های در دست اجرا برق پایدار و با کیفیت‌تری به مشترکان ارائه خواهد شد.
مدیرعامل برق منطقه‌ای مازندران با اشاره به شرایط اخیر شبکه برق تصریح کرد: به دلیل افزایش مصرف در مناطق گرمسیر و افت شدید فرکانس، در مواردی رله‌های کنترل فرکانس ناچار به قطع بار می‌شوند که این موضوع برنامه‌ریزی شده نیست و برای پایداری شبکه انجام می‌شود.
موسوی افزود: با ورود هفتگی نیروگاه‌های خورشیدی ۱۰۰ مگاواتی به مدار و همچنین احداث نیروگاه‌های حرارتی در نقاط مختلف کشور از جمله در غرب مازندران و گلستان، پیش‌بینی می‌شود؛ میزان خاموشی‌ها به مرور کاهش یافته و مدیریت شود.
وی با اشاره به روند توسعه نیروگاه‌ها در مازندران خاطرنشان کرد: در حالی که طی دهه‌های گذشته هر ۷ تا ۸ سال یک واحد نیروگاهی وارد مدار می‌شد، با تلاش‌های دولت سیزدهم و برنامه‌ریزی وزارت نیرو، نخستین واحد ۱۸۳ مگاواتی کلاس E در نیروگاه نکا وارد شبکه شده و واحدهای جدیدی نیز در سال‌های آتی در محمودآباد و تنکابن به مدار خواهند آمد.
مدیرعامل برق منطقه‌ای مازندران همچنین تأکید کرد: با رشد سریع احداث نیروگاه‌های خورشیدی و حرارتی اطمینان داریم ظرف سه تا چهار سال آینده مشکل ناترازی برق به طور کامل برطرف خواهد شد.
وی ضمن عذرخواهی از مردم بابت خاموشی‌های اخیر ابراز امیدواری کرد؛ با تداوم پروژه‌های در دست اجرا این مشکلات به زودی به حداقل برسد.
ضرورت ایجاد نیروگاه در غرب مازندران نماینده مردم شهرستان‌های تنکابن، عباس‌آباد و رامسر درمجلس هم با تأکید بر بحران انرژی و خاموشی‌های مکرر در استان گفت: غرب مازندران به جز نیروگاه متوسط کاسپین فاقد نیروگاه بزرگ است و همین امر موجب کاهش پایداری و افت کیفیت شبکه برق می‌شود، حوادثی مانند مشکل پست چابکسر خاموشی‌ها را تشدید کرده است.
شمس الدین حسینی همچنین از پیگیری ساخت نیروگاه هزار مگاواتی و نیز اجرای طرح‌های جدید در عباس‌آباد، جواهرده، جنت‌رودبار و اشکورات خبر داد و افزود: ارتقای پست شیرود پیش از پیک سال ۱۴۰۵ در دستور کار قرار می‌گیرد.
رئیس کمیسیون اقتصادی مجلس شورای اسلامی بزرگ‌ترین طرح پیش‌بینی‌شده را احداث خط انتقال ۴۰۰ کیلوولت از نیروگاه شهید رجایی به غرب استان عنوان و خاطرنشان کرد: این طرح ملی با برآورد اولیه بیش از ۴ هزار میلیارد تومان و مسیر ۹۰ کیلومتری نیازمند طراحی خاص و اخذ مجوز منابع طبیعی است، که توافق اولیه با منابع طبیعی انجام شده و سه‌شنبه آینده جلسه نهایی در نوشهر برگزار خواهد شد.

مدیر HSE و پدافند غیرعامل شرکت ملی گاز ایران:

اصفهان، شاهرگ حیاتی و استراتژیک شبکه گازرسانی و تامین انرژی کشور

اصفهان / فاطمه کربلایی:
مدیر HSE و پدافند غیرعامل شرکت ملی گاز ایران با حضور در استان اصفهان، این استان را شاهرگ حیاتی و استراتژیک شبکه گازرسانی و تامین انرژی کشور دانست.
به گزارش روابط عمومی شرکت گاز استان اصفهان، علیرضا شکوهیان، مدیر HSE و پدافند غیرعامل شرکت ملی گاز ایران، در سفر خود به اصفهان، ضمن بازدید از خطوط انتقال گاز شهرک انرژی و ایستگاه تقلیل فشار گاز شمال غرب، از نزدیک عملکرد همکاران HSE و پدافند غیرعامل شرکت گاز استان را مورد بررسی قرار داد و گفت: استان اصفهان، هم از نظر شبکه انتقال و توزیع گاز و هم از حیث تاسیسات حیاتی و صنایع حساس، نقش کلیدی و استراتژیک در گازرسانی کشور دارد.
وی همچنین بر اهمیت هم‌افزایی بین واحدها و سرمایه‌گذاری در آموزش و تجهیزات ایمنی برای کاهش ریسک‌های عملیاتی تأکید کرد. شکوهیان در نشست هم‌اندیشی طراحی و اجرای خط پدافندی و نصب پیگ لانچر رسیور و شیر بین‌راهی شهرک انرژی که با حضور مدیران کل مدیریت بحران و پدافند غیرعامل استانداری، مدیرعامل شرکت گاز استان اصفهان، مدیر منطقه دو عملیات انتقال گاز، فرماندار شهرستان شاهین‌شهر و میمه، مدیر عامل شرکت پالایش نفت اصفهان، نمایندگان شرکت‌های پخش فرآورده‌های نفتی، پتروشیمی، توزیع برق استان، صنایع شیمیایی و جمعی از مسئولین شرکت گاز استان اصفهان برگزار شد اذعان داشت: در این نشست دیدگاه‌ها، چالش‌ها و نقطه‌نظرات تخصصی حاضران پیرامون نحوه طراحی و اجرای خط پدافندی شهرک انرژی به صورت جامع بررسی شد و ضمن تأکید بر ضرورت ارتقای زیرساخت‌های ایمنی و پدافندی، بر استفاده از آخرین استانداردها برای تضمین تداوم فعالیت صنایع حیاتی کلان شهر اصفهان توافق شد. ابراهیم محسنی هماگرانی مدیرعامل شرکت گاز استان اصفهان با اشاره به اهمیت نقش این استان در شبکه گازرسانی کشور گفت: حضور تیم HSE شرکت ملی گاز در استان اصفهان فرصت ارزشمندی بود تا از نزدیک خطوط انتقال گاز شهرک انرژی بازدید و عملکرد واحدهای HSE و پدافند غیرعامل شرکت گاز استان مورد بررسی قرار گیرد و در خصوص چالش‌ها برنامه‌های عملیاتی در حوزه HSE بحث و تبادل نظر صورت پذیرد.
وی افزود: نشست هم‌اندیشی طراحی و اجرای خط پدافندی و نصب پیگ لانچر و شیرهای بین‌راهی، فرصتی برای هماهنگی میان دستگاه‌ها و صنایع ذی‌نفع بود و پیگیری اجرای این پروژه حیاتی در سطح استان و ستاد شرکت ملی گاز، موجب افزایش تاب‌آوری و امنیت زیرساخت‌های انرژی خواهد شد.

مدیرعامل شرکت گاز استان اصفهان تأکید کرد: تداوم این تعاملات و همکاری‌ها، استفاده از تجربیات موفق و سرمایه‌گذاری در آموزش و تجهیزات ایمنی، می‌تواند به ارتقای بهره‌وری، کاهش ریسک‌های عملیاتی و تضمین پایداری شبکه گازرسانی کشور کمک شایانی کند.

مدیرکل راهداری و حمل و نقل جاده‌ای استان عنوان کرد:

عزیمت ۵۲۳ نفر زائر به مشهد مقدس توسط ناوگان مسافری اردبیل

گروه استانها / اردبیل:
مدیرکل راهداری و حمل و نقل جاده‌ای استان اردبیل از اعزام ۵۲۳ نفر زائر رضوی از مبدا استان اردبیل به مقصد مشهد مقدس از طریق ناوگان حمل و نقل مسافری استان اردبیل خبرداد.
به گزارش روابط عمومی اداره کل راهداری و حمل ونقل جاده‌ای استان اردبیل، کلیم اله وثوقی در بازدید از شرکت های مسافربری اردبیل گفت: از ۲۸ مرداد تاکنون ۵۲۳ نفر زائر توسط ناوگان حمل ونقل عمومی مسافری اردبیل به مشهد مقدس جهت زیارت امام هشتم اعزام شده اند.
وی با اشاره به ادامه حضور پرشور راهداران، رانندگان و فعالان صنوف وابسته برای خدمت رسانی به زائران حرم مطهر امام رضا(ع) در دهه پایانی ماه صفر خاطرنشان کرد: اعزام زائران به حرم رضوی از ۲۸ مرداد اغاز و تا ۴ شهریور ماه ادامه خواهد داشت که تاکنون ۵۲۳ نفر زائر توسط ۱۹ دستگاه اتوبوس از استان اردبیل اعزام شده اند.
دبیر کمیسیون مدیریت اجرائی ایمنی حمل ونقل استان اردبیل در ادامه بیان کرد: با همکاری و هم افزایی شرکت های حمل و نقل مسافری و رانندگان پرتلاش، تمهیدات لازم برای بازگشت زائران با استفاده از ناوگان حمل و نقل مسافری اندیشیده شده است.
عضو شورای ترافیک استان اردبیل تلاش و مجاهدت رانندگان استان اردبیل را بصورت شبانه روزی چه در طرح جابجایی اربعین و همچنین زائران رضوی شایسته تقدیر دانست و گفت: ۶۱ شرکت مسافربری در طرح جابجایی اربعین حسینی و همچنین مشهد مقدس همکاری داشتند.
عضو شورای اداری استان اردبیل همچنین در طرح اربعین حسینی از جابجایی ۱۲ هزار نفر زائر توسط ۵۴۴ دستگاه اتوبوس از مبدا استان اردبیل به مرز مهران خبرداد و خاطرنشان شد: در طرح اربعین حسینی که از ۴ مرداد اغاز و تا ۲۶ مرداد ادامه داشت راهداران و رانندگان بصورت شبانه روزی در خدمت مردم و زوار امام حسین(ع) بودند.

اخبار

معاون فروش فولاد مبارکه خبر داد؛

عرضه بیش از ۸۰ درصد محصولات فولاد مبارکه از طریق بورس کالا

اصفهان / مریم کربلایی:
معاون فروش و بازاریابی فولاد مبارکه، رضا حیدری، در حاشیه نمایشگاه رویداد جامع معدن و صنایع معدنی از عرضه بیش از ۸۰ درصد محصولات فولاد مبارکه از طریق بورس کالا و توسعه محصولات کیفی‌تر خبرداد؛
در سال‌های گذشته به دلیل تقاضای بالای ورق گرم و سرد، امکان صادرات این محصولات وجود نداشت، اما رکود اخیر در بازار داخل و بازاریابی مؤثر در کشورهای همسایه و سایر بازارهای هدف، زمینه صادرات گسترده‌تری را فراهم کرد، به‌گونه‌ای که طی ۴ ماه اخیر به اندازه کل صادرات ورق گرم و سرد سال گذشته، موفق به صادرات شدیم. پیش‌بینی می‌کنیم در ماه‌های آینده این روند ادامه یابد، اما نکته مهم، ضرورت حمایت از صادرات رسمی کشور است؛ سرکوب قیمت‌های داخلی باعث شده بخشی از محصولات عرضه‌شده در بورس کالا با کارت‌های بازرگانی یک بار مصرف به کشورهای همسایه برود و این موضوع می‌تواند به صادرات رسمی آسیب بزند. بنابراین باید به عرضه و تقاضا احترام بگذاریم و محدودیت‌ها را از پیش پای تولیدکنندگان برداریم تا صادرات غیر نفتی کشور در سال ۱۴۰۴ بیش از گذشته فعال شود.
در سال‌های اخیر محدودیت‌های انرژی مشکلات زیادی برای صنعت فولاد ایجاد کرده است. فولاد مبارکه با سرمایه‌گذاری‌های گسترده در این بخش توانسته نیازهای داخلی را تأمین کند و هیچ محدودیتی در عرضه ورق گرم، سرد، گالوانیزه، رنگی و قلع‌اندود در بازار وجود نداشته باشد. امیدواریم در ماه‌های باقی‌مانده از فصل گرما و سپس در فصل سرما، با حمایت‌های صورت‌گرفته، روند تولید شرکت بدون وقفه و با قدرت ادامه پیدا کند. در حال حاضر بیش از ۸۰ درصد محصولات ما از طریق بورس کالا عرضه می‌شود. ما معتقدیم که عرضه محصولات چه در بازار داخلی و چه صادراتی از این مسیر، موجب افزایش شفافیت در فروش می‌شود. فولاد مبارکه برای توسعه محصولات کیفی‌تر با هدف کاهش وابستگی درآمد به محصولات عمومی برنامه دارد.

پویش «نذر زمین» در مشهد؛

از آموزش ۳۰۰۰ نوجوان محیط یار تا پاکسازی مسیر زائران دهه پایانی صفر

مشهد / سارا رحمتی :
رئیس اداره هماهنگی مناسبت‌ها و آموزش شهروندی معاونت محیط زیست و خدمات شهری شهرداری مشهد، از مشارکت گسترده ۹ سمن محیط زیستی با محوریت سمن «نفس زمین» در پاکسازی محورهای منتهی به حرم مطهر رضوی و استفاده از ظرفیت ۳۰۰۰ نوجوان مانا در قالب «طرح قرار نوجوانی در عرصه شهدا» در ارائه خدمات شهری خبر داد.
زینب سالاری مقدم، در تشریح برنامه‌های آموزش شهروندی و فرهنگ‌سازی شهرداری مشهد در ایام دهه پایانی صفر، بر نقش محوری مشارکت‌های مردمی تأکید کرد و گفت: رویکرد معاونت محیط زیست و خدمات شهری، نه تنها اجرای مستقیم پروژه‌ها، بلکه ایفای نقش تسهیل‌گری و حمایت گسترده از تشکل‌های مردمی در این راستا است. در همین راستا، با محوریت سمن نفس زمین، عملیات پاکسازی محورهای ورودی شهر مشهد از سمت نیشابور و قوچان و خیابان‌های منتهی به حرم مطهر را با تأمین کامل تجهیزات از جمله دستکش، کیسه زباله، وسایل ایمنی و سرویس رفت‌وآمد پشتیبانی کردیم.
وی به آموزش نسل جوان به عنوان مؤثرترین راهکار فرهنگ‌سازی اشاره و خاطرنشان کرد: در طرح قرار نوجوانی که با محوریت باشگاه نوجوانان مانا اجرا شد، حدود ۳۰۰۰ نوجوان تحت عنوان «خادمان امام رضا لیه السلام» در حوزه‌های مختلف من جمله پاکسازی و رفت و روب، ایمنی و نگهداری فضای سبز در عرصه میدان شهدا و مواکب مجاور فعالیت کردند.

آگهی موضوع ماده ۳ قانون و ماده ۱۳ آیین نامه قانون تعیین تکلیف وضعیت ثبتی اراضی و ساختمانهای فاقد سند رسمی
برابر رای شماره ۱۴۰۴۶۰۳۰۶۰۰۵۰۱۳۶۷۹ هیئت دوم موضوع قانون تعیین تکلیف وضعیت ثبتی اراضی و ساختمانهای فاقد سند رسمی مستقر در واحد ثبتی حوزه ثبت ملک نیشابور تصرفات مالکانه بلامعارض متقاضی خانم زهرا فتح آبادی فرزند حسن در ششدانگ یک باب مغازه به مساحت ۱۹.۹۶ متر مربع از پلاک شماره ۲۳۰ فرعی از ۲۲۴ اصلی واقع در بخش ۲ حوزه ثبت ملک نیشابور خریداری از مالکان رسمی محمدرضا و حاجی بی بی شهرت هر دو مهدیانی محرز شده است. مراتب به منظور اطلاع عموم در دو روزنامه یکی روزنامه محلی و دیگری در روزنامه کثیر الانتشار و در دو نوبت به فاصله ۱۵ روز آگهی می شود در صورتی که اشخاص نسبت به صدور سند مالکیت متقاضی اعتراضی داشته باشند می توانند از تاریخ انتشار اولین آگهی به مدت دو ماه اعتراض خود را به این اداره تسلیم و پس از اخذ رسید، ظرف مدت یک ماه از تاریخ تسلیم اعتراض، دادخواست خود را به مراجع قضایی تقدیم کنند. بدیهی است در صورت انقضای مدت مذکور و عدم وصول اعتراض طبق مقررات سند مالکیت صادر خواهد شد. م الف ۷۱۴۴
تاریخ انتشار نوبت اول: ۱۴۰۴/۰۵/۲۷
تاریخ انتشار نوبت دوم: ۱۴۰۴/۰۶/۱۱
مجتبی لطفی پور- رئیس ثبت اسناد و املاک نیشابور

اسکناس

روزنامه اقتصادی صبح ایران

سه‌شنبه ۴ شهریور ۱۴۰۴ ● شماره ۲۱۸۲ ● سال هفتم

۲ ربیع‌الاول ۱۴۴۷ ● ۲۶ آگوست ۲۰۲۵ ● ۸ صفحه ● ۵۰۰۰ تومان

صاحب امتیاز: سجاد ملک
مدیر مسئول: وحید ملک
زیر نظر شورای سردبیری
تلفن: ۴۴۳۲۷۴۸۳ - ۴۴۳۲۴۶۸۵ - ۴۴۳۵۷۹۱۵ **دورنگار:** ۰۲۱۴۴۳۲۵۸۳۶
آدرس: تهران - بلوار شهران - نبش خیابان قدس - پلاک ۲ - ساختمان افرا
طبقه ۴ - واحد ۴۵ **کدپستی:** ۱۴۷۴۹۳۱۹۷۴
ایمیل: Eskenasnewspaper@gmail.com
آدرس سایت: eskenasnewspaper.com

هیئت تحریریه
سیاسی: آناهیتا جعفری
انرژی - کسب و کار: شادی حجتی
اقتصاد کلان: کیانا بلوچی
صنعت و تجارت: هدیه یوسفی
جامعه: درسا افشان
گوناگون: آرا آزاد

مشاور و مدیر بازرگانی: زهرا قره‌داغی
دفتر تبریز: میدان پیشقدم - خ عطار نیشابوری جنوبی - کوی یاسمن - پ ۱
مدیر سازمان شهرستان‌ها: اکرم داداش‌زاده تلفن: ۶۶۹۱۵۲۶۸
تلفن همراه: ۰۹۱۹۶۷۱۱۴۳۲ **دورنگار:** ۰۲۱۶۶۱۲۶۱۳۹
ایمیل: vahidmalek282@yahoo.com
لیتوگرافی و چاپ: شاخه سبز ۰۲۵۳۳۴۴۴۲۵۷

عکس نوشت

برداشت میوه از باغ‌های مشهد/ایمنا

معرفی کتاب

معرفی کتاب دزد هنر:

داستانی واقعی از عشق، جنایت و دلبستگی‌های مهلک

کتاب سال واشنگتن پست! دنیای جرائم هنری اغلب در فیلم‌ها و رمان‌های پرهیجان بازنمایی می‌شود، اما ماجرای کتاب دزد هنر نشان می‌دهد که واقعیت می‌تواند حتی از خیال هم نفس‌گیرتر باشد. این اثر روایت روزنامه‌نگار برجسته مایکل فینکل از زندگی مردی به نام استفان بریتویزر است؛ فردی که دلبستگی بیمارگونه‌اش به هنر و زیبایی، او را به وسوسه‌ی سرقت آثار هنری کشاند و سرانجام در مسیری تاریک فرو برد که به نابودی صدها شاهکار انجامید. فینکل در این کتاب پرفروش نیویورک تایمز، زندگی واقعی بریتویزر را همچون یک تریلر جنایی پرکشش روایت می‌کند؛ داستانی درباره‌ی عشقی افراطی به زیبایی‌شناسی که مرز میان شیفتگی و خیانت به میراث هنری بشر را در هم می‌شکند. کتاب دزد هنر (The Art Thief: A True Story of Love, Crime, and a Dangerous Obsession) به قلم مایکل فینکل (Michael Finkel) روایت زندگی مردی است که در تاریخ جنایت‌های هنری بی‌همتاست: استفان بریتویزر؛ جوانی فرانسوی که از همان کودکی مفتون تابلوهای نقاشی و مجسمه‌های کلاسیک بود؛ شیفتگی‌ای که ابتدا در قامت علاقه‌ای بی‌ضرر پدیدار شد اما رفته‌رفته به وسواسی سرسخت و مهارنشدنی بدل شد.

پیشخوان

«گیمزکام ۲۰۲۵»؛

یک گام بزرگ به سوی بازی‌های سال آینده

«گیمزکام ۲۰۲۵» از انیمه‌ها و بازی‌های مورد انتظار سال‌های آینده رونمایی کرد؛ این مراسم یک گام بزرگ به سوی رویدادهای بزرگ سال پیش رو است که بازی‌های تازه در دسترس مخاطبان قرار می‌گیرند و تجربه‌ای متفاوت و جذاب برای گیمرها وعده می‌دهند.

گیمزکام، بزرگ‌ترین نمایشگاه بازی‌های ویدیویی اروپا، امسال نیز با مراسم Opening Night Live هیجان‌انگیز آغاز شد. در این مراسم، شرکت‌ها و استودیوهای مطرح دنیا با رونمایی از بازی‌ها و انیمه‌های جدید، آینده صنعت بازی را به تصویر کشیدند. از انیمه‌های اقتباسی گرفته تا دنباله‌های مورد انتظار و بسته‌های الحاقی داستانی، تنوع آثار و کیفیت بالای معرفی‌ها نشان‌دهنده تمرکز بر تجربه‌ای عمیق و هیجان‌انگیز برای گیمرها است.

■ **انیمه سکیرو: بدون شکست (Sekiro: No Defeat)**

انیمه‌ای اقتباسی از بازی سکیرو: سایه‌ها دو بار می‌میرند (Sekiro: Shadows Die Twice) معرفی شد. این پروژه با همکاری شرکت مادر فرام‌سافتور (FromSoftware)، کادوکاوا (Kadokawa)، پلتفرم استریم Crunchyroll و استودیوهای Qzil.la و آرک (Arch) تولید می‌شود.

داستان انیمه در نسخه‌ای فانتزی از ژاپن دوره سنگوکو جریان دارد و روایت سفر شینوبی ولف (Shinobi Wolf) برای نجات ارباب جوان کورو (Lord Kuro) است. این اثر با انیمیشنی کاملاً دست‌ساز، قرار است تجربه‌ای متفاوت از جهان Sekiro ارائه کند و در سال ۲۰۲۶ به‌صورت انحصاری از طریق کرانچی‌رول (Crunchyroll؛ سرویس استریم تخصصی انیمه) - به جز ژاپن، چین و کره - منتشر خواهد شد.

■ **کماندوی سمی جان کارپنتر (John Carpenter's Toxic Commando)**

بازگشت به سبک زامبی‌محور و اکشن دهه ۱۹۸۰، این بازی اول شخص با همکاری فوکس اینترتیمنت (Focus Entertainment) وسیبر اینتراکتیو (Saber Interactive) و هدایت جان کارپنتر (John Carpenter) تولید شده است. بازیکنان در نقش تیم کماندوی سمی با موجودات جهش‌یافته و لشکریان Sludge God مقابله می‌کنند.

■ **اربابان سقوط کرده ۲ (Lords of the Fallen ۲)**

دنباله‌ای بر نسخه اول که در سال ۲۰۲۳ میلادی از استودیوی هکزورکس (Hexworks) با موتور آنریل انجین ۵ که برای PS۵ در سال میلادی ۲۰۲۶ عرضه خواهد شد.

■ **لگو بتمن: میراث شوالیه سیاه (LEGO Batman: Legacy of the Dark Knight)**

استودیو تی‌تی گیمز (TT Games) پس از موفقیت لگو جنگ ستارگان: حماسه اسکای‌واکر (LEGO Star Wars: The Skywalker Saga) در سال ۲۰۲۲ میلادی، بازی جدید خود با محوریت بتمن را معرفی کرد. این اثر با نام لگو بتمن: شوالیه تاریکی در سال ۲۰۲۶ میلادی عرضه می‌شود. داستان بازی در جهانی باز جریان دارد و شامل بازآفرینی صحنه‌های نمادین از فیلم‌ها، کمیک‌ها و بازی‌های قبلی بتمن است. در تریلر رونمایی، ارجاعات متعددی به فیلم‌های شوالیه تاریکی (The Dark Knight)، بتمن آغاز میکند (Batman Begins) و خیزش شوالیه تاریکی (The Dark Knight Rises) و حتی فیلم بتمن (The Batman) سال ۲۰۲۲ میلادی دیده می‌شود. گیم‌پلی بازی شامل کمبوها، ضدحملات، استفاده از تجهیزات بتمن و همکاری با شخصیت‌هایی چون جیم گوردون، کت‌وومن، رابین و بت‌گرل خواهد بود.

فناوری

ابداع روشی که «لیزیک» را منسوخ می‌کند

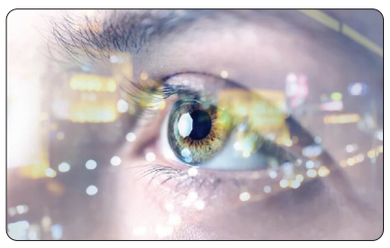

دانشمندان روشی را برای اصلاح بینایی بدون جراحی‌هایی مانند «لیزیک» و بدون استفاده از لیزر ابداع کرده‌اند که از جریان الکتریکی بهره می‌برد. تصور کنید که بینایی خود را در کمتر از یک دقیقه اصلاح کنید، آن هم بدون لیزر، جراحی یا درد.

به نقل از نیواطلس، دانشمندان یک روش جدید و غیرتهاجمی را توسعه داده‌اند که قرنیه را تنها با استفاده از یک جریان الکتریکی خفیف و تغییر موقت pH تغییر شکل می‌دهد.

این روش در آزمایش‌های اولیه، نزدیک‌بینی را بدون نیاز به جراحی سنتی معکوس کرد و می‌تواند مهم‌ترین پیشرفت در فناوری اصلاح بینایی از زمان ابداع لیزیک باشد. این روش نوظهور می‌تواند قرنیه را از طریق پتانسیل الکتریکی خفیف که به عنوان تغییر شکل الکترومکانیکی (EMR) شناخته می‌شود، تغییر شکل دهد و توسط محققان کالج اکسیدنتال (Occidental) و دانشگاه کالیفرنیا ایروایِن (California Irvine) ابداع شده است.

قرنیه سطح شفاف و گنبدی شکل در جلوی چشم است که به عنوان یک پنجره شفاف عمل می‌کند و به تمرکز نور ورودی کمک می‌کند. این سطح از الیاف کلاژن فشرده ساخته شده و طوری طراحی شده است که قوی و صاف باشد. وقتی نور وارد چشم می‌شود، قرنیه اولین عدسی است که به آن برخورد می‌کند و در اینجاست که بیشتر خمیدگی نور (انکسار) رخ می‌دهد تا نور را روی شبکیه در قسمت عقب چشم متمرکز کند.

فناوری

یک فناوری جدید، ذهن‌خوانی را ممکن کرد

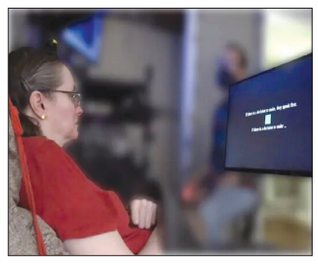

دانشمندان موفق به توسعه یک «رابط جدید مغز و رایانه» (BCI) شدند که قادر به رمزگشایی گفتار درونی افراد است.

دانشمندان یک «رابط مغز و رایانه» توسعه داده‌اند که می‌تواند تک‌گویی درونی یک فرد را دریافت و رمزگشایی کند. این رابط جدید می‌تواند به افراد ناتوان یا فلج کمک کند تا ارتباط برقرار کنند.

این فناوری می‌تواند به افرادی که قادر به صحبت کردن نیستند، کمک کند تا راحت‌تر با دیگران ارتباط برقرار کنند. این رابط برخلاف سامانه‌های قبلی، نیازی به تلاش فیزیکی افراد برای صحبت کردن ندارد و آنها تنها باید به آنچه می‌خواهند بگویند، فکر کنند.

به نقل از لایوساینس، «ارین کونز» (Erin Kunz) مهندس برق در «دانشگاه استنفورد» (Stanford) و از نویسندگان این مطالعه در بیانیه‌ای گفت: این اولین باری است که ما توانسته‌ایم بفهمیم فعالیت مغز زمانی که فقط به صحبت کردن فکر می‌کنید، چگونه است. «رابط های مغز و رایانه» قادر به رمزگشایی گفتار درونی برای افراد دارای اختلالات شدید گفتاری و حرکتی هستند و می‌توانند به آنها کمک کنند تا بسیار راحت‌تر و طبیعی‌تر ارتباط برقرار کنند.

«رابط های مغز و رایانه» به افراد ناتوان اجازه می‌دهند تا از افکار خود برای کنترل دستگاه‌های کمکی مانند دست‌های مصنوعی یا برقراری ارتباط با دیگران استفاده کنند. برخی از این سامانه‌ها شامل کاشت الکترود در مغز فرد هستند، در حالی که برخی دیگر از ام‌آرآی برای مشاهده فعالیت مغز و ارتباط آن با افکار یا اعمال استفاده می‌کنند، اما بسیاری از رابط‌ها که به افراد در برقراری ارتباط کمک می‌کنند، نیازمند تلاش فیزیکی فرد برای صحبت کردن هستند تا آنچه را که می‌خواهند بگویند، تفسیر کنند. این فرآیند می‌تواند برای افرادی که کنترل عضلانی محدودی دارند، خسته‌کننده باشد. دانشمندان در این مطالعه جدید به این فکر افتادند که آیا می‌توانند به جای آن، گفتار درونی را رمزگشایی کنند.

«کونز» و همکارانش با چهار نفر که به دلیل سکته مغزی یا «اسکلروز جانبی آمیوتروفیک» (ALS) فلج شده بودند، کار کردند. شرکت‌کنندگان به عنوان بخشی از یک آزمایش بالینی برای کنترل دستگاه‌های کمکی با افکار، الکترودهایی در مغزشان کاشته شده بود.

هوا و فضا

رادار کوچک ناسا نیاز به جی‌پی‌اس ندارد

سامانه راداری کوچک ناسا می‌تواند تغییرات میلی‌متری زمین و فعالیت‌های آتشفشانی را بدون نیاز به جی‌پی‌اس ردیابی کند.

ناسا با همکاری شرکت هوافضای «الافت سنسینگ» (Aloft Sensing) یک سامانه راداری فشرده را تولید کرده است که قادر به تشخیص تغییرات بسیار ریز در سطح زمین است. این ابزار موسوم به «هیل اینسار» (HALE InSAR)، کوچک و سبک‌وزن است، همچنین کمتر از ۳۰۰ وات انرژی مصرف می‌کند، اما می‌تواند تغییر شکل‌های میلی‌متری در زمین، بسترهای برفی و آتشفشان‌ها را ردیابی کند. این ابزار از رادار سبک‌وزن بر روی هواپیماهای استراتوسفری برای ثبت تغییرات ظریف در سطح زمین و پوشش گیاهی استفاده می‌کند.

به نقل از آی‌ای، آنچه «هیل اینسار» را متمایز می‌کند، توانایی آن در کار کردن بدون جی‌پی‌اس است. این سامانه از الگوریتم‌های موقعیت‌یابی پیشرفته برای تعیین مکان خود با دقتی بی‌سابقه استفاده می‌کند.

«برایان پولارد» (Brian Pollard) مهندس ارشد در «الافت سنسینگ»، توضیح داد: این ابزار مانند یک دوربین با نوردهی طولانی است، با این تفاوت که از امواج رادیویی استفاده می‌کند. در این شرایط، موقعیت‌یابی دقیق بسیار حیاتی است، در غیر این صورت تصویر شما تار می‌شود.

■ **پرواز در ارتفاعات بالا**

ابزار «هیل اینسار» بر روی پلتفرم‌های مرتفع با پایداری بالا سوار می‌شود. این پلتفرم‌های سبک‌وزن برای ماندن در هوا به مدت هفته‌ها، ماه‌ها یا حتی سال‌ها طراحی شده‌اند. این وسایل نقلیه می‌توانند چندین بار در ساعت به یک مکان بازگردند که آنها را برای نظارت بر تغییرات ظریف در محیط زمین‌شناسی زمین ایده‌آل می‌کند. فناوری «تداخل‌سنجی رادار دهانه ترکیبی» (InSAR)، فناوری نیرودهنده این سامانه است که تصاویر راداری تکراری را با هم مقایسه می‌کند تا تغییرات سطحی را تشخیص دهد.

ابزارهای «تداخل‌سنجی رادار دهانه ترکیبی» سنتی برای وسایل نقلیه مرتفع با پایداری بالا بسیار بزرگ هستند، اما «هیل اینسار» کمتر از ۶ کیلوگرم وزن دارد و دارای یک آنتن آرایه‌ای است. این قابلیت به اپراتورها اجازه می‌دهد تا پرتو رادار را به صورت الکترونیکی هدایت کنند که نیاز به سایر اجزای سنگین را از بین می‌برد.

گردشگری

چشمه میشی؛ نگین فیروزه‌ای در دل دنا

چشمه میشی یکی از زیباترین و پرآب‌ترین چشمه‌های استان کهگیلویه و بویراحمد است که در دامنه‌های سرسبز رشته‌کوه دنا و در نزدیکی شهر سی‌سخت قرار دارد. این چشمه، با آب خنک و زلال خود، نه‌تنها منبعی حیاتی برای تأمین آب منطقه به شمار می‌رود، بلکه به دلیل چشم‌اندازهای بکر و طبیعت دل‌انگیزش، به یکی از مقاصد محبوب گردشگران و طبیعت‌دوستان تبدیل شده است.

آب چشمه میشی از دل کوه‌های مرتفع و برفی دنا سرچشمه می‌گیرد و در تمام طول سال جریان دارد. همین ویژگی سبب شده تا حتی در گرم‌ترین روزهای تابستان، آب این چشمه همچنان خنک و گوارا باقی بماند. جوشش پرقدرت آب، نوای دلنشین و شفافیت آن، فضایی رویایی می‌آفریند که هر بازدیدکننده‌ای را شیفته خود می‌سازد.

از منظر جغرافیایی، چشمه میشی در ارتفاعی نزدیک به دو هزار متر از سطح دریا قرار گرفته است و محیط اطراف آن پوشیده از درختان بلوط، بنه و بوته‌های وحشی متنوع است. این پوشش گیاهی، همراه با گل‌های رنگارنگ کوهستانی و هوای خنک، فضایی بهشتی پدید آورده که گردشگران را به سوی خود می‌کشاند. بسیاری از خانواده‌ها و گروه‌های طبیعت‌گردی، این منطقه را برای پیک‌نیک، کوهنوردی و عکاسی انتخاب می‌کنند.

چشمه میشی علاوه بر زیبایی‌های طبیعی، اهمیت اقتصادی و اجتماعی ویژه‌ای برای مردم منطقه دارد. آب گوارای این چشمه نه‌تنها زمین‌های کشاورزی را سیراب می‌کند، بلکه برای تأمین آب آشامیدنی نیز مورد استفاده قرار می‌گیرد. در واقع، حیات بسیاری از روستاها و باغ‌های اطراف به جوشش دائمی این چشمه وابسته است.

یکی دیگر از جذابیت‌های چشمه میشی، همجواری آن با دیگر جاذبه‌های طبیعی و گردشگری دنا است. کوهنوردانی که قصد صعود به قله‌های دنا را دارند، معمولاً از این مسیر می‌گذرند و در کنار چشمه استراحت می‌کنند. همچنین نزدیکی این چشمه به شهر توریستی سی‌سخت، باعث شده دسترسی به آن آسان باشد و گردشگران در طول سال بتوانند از این طبیعت کم‌نظیر بهره‌مند شوند.

افزون بر این، چشمه میشی در باورها و خاطرات مردم محلی نیز جایگاه ویژه‌ای دارد. برای بسیاری از ساکنان منطقه، این چشمه نمادی از برکت، زندگی و پایداری است. داستان‌ها و روایت‌هایی که از گذشته درباره این چشمه نقل می‌شود، نشان می‌دهد که پیوند عمیقی میان مردم و طبیعت شکل گرفته است؛ پیوندی که همچنان ادامه دارد.

اینفوگرافی

هوش مصنوعی دستیار کدام دستگاه‌های اجرایی شد؟

با رونمایی از فاز اول دستیار هوش مصنوعی دستگاه‌های اجرایی، کاربردی شدن این فناوری در تصمیم‌گیری کابینه دولت کلید خورد، این دستیاران هوش مصنوعی با همکاری دانشگاه‌های کشور بر اساس □□□ بومی و پشتیبانی از زبان فارسی توسعه داده شده‌اند.