اسکناس

روزنامه اقتصادی صبح ایران

سه‌شنبه ۱ مهر ۱۴۰۴ • شماره ۲۲۰۰ • سال هفتم

۳۰ ربیع‌الاول ۱۴۴۷ • ۲۳ سپتامبر ۲۰۲۵ • ۸ صفحه • ۵۰۰۰ تومان

فرمانده کل ارتش:

به کوچک‌ترین تعرض دشمنان پاسخی پشیمان‌کننده می‌دهیم

سردار سرلشکر امیر حاتمی، فرمانده کل ارتش گفت: کوچک‌ترین تعرضی، با پاسخی واحد، سریع و هوشمندانه و قوی از سوی رزمندگان ارتش و سپاه مواجه خواهد شد و اگر مجدداً مرتکب اشتباهی شوند، پاسخ محکم و پشیمان‌کننده دریافت خواهند کرد...

صفحه ۲

هند در دو راهی چابهار و واشنگتن؛

دروازه طلایی ایران در تنگنای تحریم

بندر چابهار که اغلب دروازه طلایی نامیده می‌شود، به هند اجازه می‌دهد تا پاکستان را دور بزند و مسیرهای تجاری و ترانزیتی جایگزین را به افغانستان محصور در خشکی و آسیای مرکزی ایجاد کند. دولت دونالد ترامپ، رئیس جمهور ایالات متحده، در اقدام سختگیرانه دیگری علیه هند، لغو معافیت تحریمی خود بر بندر استراتژیک چابهار ایران را که در سال ۲۰۱۸ اعطا شده بود، اعلام کرد. طبق اعلام وزارت امور خارجه ایالات متحده، این اقدام که پروژه کلیدی اتصال استراتژیک هند به افغانستان و آسیای مرکزی را تهدید می‌کند، قرار است از ۲۹ سپتامبر اجرا شود...

صفحه ۲

گزارش «اسکناس» از سیاست های پر هزینه در بازارکالاهای اساسی

درگیری سفره مردم با آزمون و خطای مکرر

وزارت جهاد کشاورزی برای برنج وارداتی در مبادی صادراتی، قیمت تعیین کرده و از تجار خواسته با این نرخ اقدام به واردات کنند. این تصمیم در حالی اتخاذ شده که پیش از این، قیمت‌گذاری دستوری در بازار داخلی برنج با شکست مواجه شده بود

صفحه ۶

تیترهای مهم

مکانیسم ماشه تهدید اصلی کشور نیست؛ مشکل رانت و فساد است ۳

اجرای قانون الزام به ثبت رسمی معاملات به کجا رسید؟
دود تعلل در اجرای قانون در چشم مردم ۴

کلید نجات شرکت‌های بورسی در دست سیاست‌های ارزی ۳

در ۲۰۲۵، سرمایه‌گذاری جهانی روی برق به ۱.۵ تریلیون دلار می‌رسد
برق و باد در جدال نفسگیر ۵

سگ خانگی؛ اسباب‌بازی یا نارنجک بدون ضامن؟ ۴

سرمقاله

۵ درس رسانه‌ای از قهرمانی کشتی

سید ناصر نعمتی
مدرس و پژوهشگر

رسانه‌های بین‌المللی چطور جلوی اعتبار ورزش ایران برای افزایش سرمایه نمادین ملی را می‌گیرند؟ پیروزی تیم ملی کشتی ایران در مسابقات جهانی زاگرب پس از ۱۲ سال یک دستاورد بزرگ ورزشی بود. با این حال نحوه پوشش این رویداد توسط رسانه‌های بین‌المللی اغلب تحت تأثیر فیلترهای سیاسی و رسانه‌ای قرار گرفت، به‌گونه‌ای که کارت اعتبار ورزشی روی میز سرمایه نمادین ملی جمهوری اسلامی ایران قرار نگیرد...

■ صفحه ۲ را بخوانید

گزارش

ترامپ؛ توهم نوبل در سایه خون

ترامپ مجددا خود را شایسته نوبل صلح دانست. اما کارنامه‌اش پر از بحران و خشونت است؛ چراغ سبز به حمله اسرائیل علیه ایران در جنگ ۱۲ روزه، نقش مستقیم در نسل‌کشی غزه و حتی تبانی در حمله به دوحه، قطر. او نه صلح‌آفرین، بلکه شریک جنگ و ویرانی است...

■ صفحه ۲ را بخوانید

گزارش

«اسکناس» راه‌های مقابله با اثرات مکانیزم ماشه را بررسی کرد

تقویت تاب‌آوری داخلی راه نجات اقتصاد تحریم زده

یک اقتصاددان با بالا گرفتن نگرانی‌ها از بازگشت مکانیزم ماشه، راه نجات اقتصاد را در تقویت تاب‌آوری داخلی، اصلاح سیاست‌های اقتصادی، رفع موانع ساختاری در تولید و دیپلماسی فعال اقتصادی دانست. مهدی منصوری بیدکانی، اقتصاددان و استاد دانشگاه در گفت‌وگو با ما ضمن تحلیل آثار احتمالی بازگشت خودکار تحریم‌ها (مکانیزم ماشه یا همان snapback) بر ضرورت تدوین و اجرای مجموعه‌ای از راهبردهای عملی برای کاهش اثرات منفی اقتصادی آن تأکید کرد و معتقد است دولت ایران «هم ظرفیت و هم ابزار لازم» برای مدیریت این شرایط را دارد...

■ صفحه ۳ را بخوانید

معاون اجرایی رئیس جمهور:

آموزش و پرورش زیربنای حل مسائل کشور است

معاون اجرایی رئیس جمهور با تاکید بر نقش راهبردی نظام آموزشی کشور گفت: آموزش و پرورش نه تنها زیربنای توسعه ایران، بلکه کلید حل مسائل آینده کشور است. محمد جعفر قائم‌پناه در حاشیه نواختن زنگ شکوفه‌ها در یکی از مدارس دخترانه قم در جمع خبرنگاران، اظهار کرد: رئیس جمهور بر این باور است که اگر آموزش و پرورش کارکرد صحیح خود را ایفا کند، کشور نیز در مسیر درست قرار خواهد گرفت. وی با اشاره به اهمیت تربیت نسل آینده افزود: چنانچه فرزندان ما به درستی تربیت شوند و عشق به ایران در وجودشان نهادینه گردد، آینده کشور بیمه خواهد شد. معاون اجرایی رئیس جمهور تأکید کرد: همه مشکلات فردای کشور به دست همین کودکان امروز حل خواهد شد و توجه به آموزش و پرورش و سرمایه‌گذاری بر روی آنان، در حقیقت توجه به ایران و آینده آن است. معاون اجرایی رییس جمهور به منظور زیارت حرم مطهر حضرت فاطمه معصومه(س)، دیدار و گفت‌وگو با علمای حوزه علمیه و بازدید از چند طرح عمرانی وارد قم شد. وی در ابتدای سفر به قم ضمن افتتاح نیروگاه ۱۰ مگاواتی انرژی خورشیدی، کلنگ احداث نیروگاه ۵۳ مگاواتی استان قم را به زمین زد. قائم‌پناه همچنین از بیمارستان تخصصی کودکان قم که در حال احداث است بازدید کرد و در ادامه زنگ شکوفه ها در این استان را به صدا درآورد و در جمع نوآموزان و معلمان حضور یافت.

پیش‌فروش سکه وظیفه بانک مرکزی است؟

تورم کنترل شود، مردم سراغ دلار و طلا نمی‌روند

طی هفته‌های اخیر بازار ارز و طلا به علت افزایش ریسک‌های سیاسی بین المللی و همچنین فشار ناشی از انتظارات تورمی، وضعیت نوسانی و افزایشی را تجربه می‌کند و همین موضوع باعث شده خریدها در بازار به ویژه بازار سفته بازی و معاملات در بازار آزاد به صورت هیجانی باشد. یکی دیگر از عواملی که در افزایش قیمت طلا و متعاقب آن افزایش قیمت ارز در بازار آزاد اثرگذار بوده نیز به افزایش جهانی انس طلا مربوط است؛ به طوری که امروز قیمت جهانی انس طلا از مرز ۳۷۲۴ دلار عبور کرده که بالاترین نرخ طلا طی سال های اخیر در بازار جهانی است و در طرف دیگر دلار در بازار آزاد نیز در محدوده ۱۰۵ هزار تومان قرار دارد. البته افزایش قیمت انس طلا در بازار جهانی را می‌توان ناشی از عوامل متعددی از جمله، بالارفتن ریسک های ژئوپلیتیکی در سطح جهانی، کاهش نرخ بهره از سوی فدرال رزور، تداوم تنش های نظامی در جهان از جمله ادامه جنگ اوکراین و غزه و همچنین افزایش خرید طلا از سوی بانک های مرکزی در کشورهای جهان، دانست. در ایران نیز، علاوه بر عوامل جهانی فوق که به صورت خارجی بر بازار ارز و طلا اثر گذار است، مسائلی مانند بازگشت تحریم های سازمان ملل و فعال شدن مکانیزم ماشه از سوی اروپا بر انتظارات تورمی دامن زده و همین موضوع نیز در ادامه مولفه‌های فوق در جهش قیمت‌ها اثر خود را بر جای گذاشته است.

در این میان طی یک سال اخیر، بانک مرکزی (طبق گفته و اعلام بانک مرکزی) با هدف کاهش جهش نرخ طلا و پاسخگویی به تقاضاها اقدام به چند مرحله پیش فروش سکه طلا کرد که البته در میان تحلیلگران اقتصادی با دو واکنش منفی و مثبت روبرو بوده است. برای مثال برخی اعتقاد دارند که این اقدام باعث کاهش فشار بر بازار آزاد و پاسخگویی به تقاضاها می‌شود و از افزایش جهت و هیجانی قیمت طلا جلوگیری می‌کند و در نهایت تا حدودی به تعادلی شدن قیمت‌ها نیز کمک می‌کند و علاوه بر آن نیز مردم می‌توانند با قیمتی کمتر از بازار آزاد در بخش طلا سرمایه گذاری کنند و حتی به گفته رئیس کل بانک مرکزی پیش فروش سکه نه با هدف فروش طلا، بلکه برای ارسال علامت به جامعه انجام شده و این سیاست تا زمانی که مردم متقاضی باشند ادامه خواهد داشت. با این حال در طرف دیگر، برخی از کارشناسان اقتصادی معتقدند که اقدام بانک مرکزی برای پیش فروش سکه طلا، جریان نقدینگی را از بخش های مولد دور و به خانه‌ها و بخش های غیر مولد منتقل می‌کند که همین موضوع شاید در کوتاه مدت مشهود نباشد اما در بلند مدت ممکن است بر کاهش رشد اقتصادی اثرگذار باشد. در این رابطه، آلبرت بغرزیان -اقتصاددان با اشاره به عوامل و دلایل تمایل مردم برای خرید طلا و ارز و سرمایه‌گذاری در این بخش می‌گوید در ابتدا باید این موضوع را در بعد خانوار و جامعه بررسی کنیم. هر فردی به عنوان سرپرست خانوار، مسئول کیفیت زندگی خانواده خود است و تلاش می‌کند تا درآمد خود را تا حد ممکن در شرایط اقتصادی حفظ کند و از ارزش خرید دارایی خود محافظت کند و روی آوردن آنها به بازار طلا و ارز در شرایط امروز اقتصاد کشور، امری منطقی است. وی افزود: بر این اساس، مردم تلاش می‌کنند تا خود را در برابر تورم موجود و تورم پیش رو، محافظت کنند و اینکه بانک مرکزی با این کار منابع را به سمت سوداگری و محل غیر مولد سوق دهد یا خیر موضوع دیگری است؛ افراد و مردم مسئول این موضوع نیستند و هر کس تلاش می‌کند تا از کاهش ارزش سرمایه و دارایی خود تا حد ممکن جلوگیری کند. این کارشناس اقتصادی خاطرنشان کرد: در طرف دیگر هیجانات و انتظارات تورمی بر افزایش قیمت‌ها و کاهش ارزش پول ملی دامن می‌زند و این موضوع باعث می‌شود تا افراد سعی کنند برای حفظ ارزش دارایی خود به بازارهایی که افت ارزش ندارند، روی آورند. بغزیان گفت: در طرف دیگر نباید انتظار داشت، که مردم وظیفه‌ای برای حرکت نقدینگی و سرمایه خود به بخش مولد داشته باشند چرا که این موضوع رسالت دولت‌ها و بانک های مرکزی است تا به نحوی سیاستگذاری و برنامه ریزی شود که جریان نقدینگی به بخش مولد حرکت و تولید افزایش پیدا کند. وی در ادامه تصریح کرد: امروز موضوع اصلی وجود تورم است و همین موضوع باعث می‌شود که سرمایه‌ها در محل هایی مانند طلا و ارز سرمایه‌گذاری شود. شرایط تورم باعث شده که اجاره خانه‌ها افزایشی و قیمت محصولات و کالاها با افزایش روبرو شود و در این شرایط مردم به هر میزانی که پس انداز داشته باشند، تلاش می‌کنند تا از کاهش ارزش آن جلوگیری کنند. این کارشناس اقتصادی خاطرنشان کرد: البته این اقدام بانک مرکزی از یک جهت می‌تواند صحیح و مناسب باشد، چرا که از طرفی فشار تقاضاها بر بازار را تا حدودی کاهش داده و در شرایطی که کشور با چالش تحریم مواجهه و در واردات ارز به ویژه دلار با محدودیت روبرو است، اقدام به واردات طلا کرده و درآمدهای خود را با منابع طلا تامین کرده است. بغزیان گفت: همچنین، این اقدام باعث می‌شود که نقدینگی نیز به بانک مرکزی و متعاقب آن به بانک ها وارد شود و در مقابل نیز توان تامین مالی از سوی شبکه بانکی بیشتر شود. وی در پایان گفت: با این حال، این یک واقعیت است که وظیفه بانک های مرکزی فروش طلا و سکه نیست و بانک های مرکزی رسالتی مانند حفظ ارزش پول ملی و تورم را بر عهده دارند. اما در این شرایط مجبور می‌شود که به بازار طلا تزریق کند تا بتواند تا حدودی از فشار هیجانی به بازار آزاد کاسته شود.

نوبت اول

شرکت برق منطقه‌ای غرب
سهامی خاص

فراخوان ارزیابی کیفی مناقصه عمومی یک مرحله‌ای با ارزیابی کیفی (به روش یکپارچه)
شماره ستاد ۲۰۰۴۰۰۱۱۳۲۰۰۰۰۳۳ (۴۰۴۱/۲۷)

شرکت سهامی برق منطقه ای غرب در نظر دارد فراخوان ارزیابی کیفی مناقصه عمومی یک مرحله ای به شماره ستاد ۲۰۰۴۰۰۱۱۳۲۰۰۰۰۳۳ را با موضوع سورت ۲۸۰ تن آهن آلات موجود در انبار شرکت برق منطقه ای غرب شامل آهن آلات نو، اسقاط و ..... به صورت دکلهای ۶۳ ، ۲۳۰ و ۴۰۰ کیلوولت، مطابق با شرایط مندرج در اسناد مناقصه و با رعایت استانداردهای ملی بین المللی و وزارت نیرو را از طریق درگاه (ستاد) برگزار نماید .

کلیه مراحل برگزاری مناقصه از دریافت و تحویل اسناد استعلام کیفی و مناقصه و سایر مراحل مناقصه تا ابلاغ برنده و انعقاد قرارداد طریق درگاه (ستاد) به آدرس www.setadiran.ir انجام خواهد شد.

لازم است مناقصه گران شرکت در فراخوان در صورت عدم عضویت در ستاد نسبت به ثبت نام دریافت گواهی امضای الکترونیکی (بصورت برخط) برای کلیه ساحبان امضاء مجاز و مهر سازمانی اقدام لازم به عمل آورند.

الزامات:
- دارا بودن و بار گذاری گواهینامه صلاحیت پیمانکاری معتبر نیرو پایه ۵ از سازمان برنامه و بودجه کشور و ظرفیت خالی آماده به کار درستاد الزامیاست.
- **مبلغ برآورد مناقصه :** ۸۳۵۵۹.۰۰۰.۰۰۰ ریال (هشتاد و سه میلیارد و پانصد و پنجاه و نه میلیون) ریال

۱- مبلغ تضمین شرکت در فرآیند ارجاع کار: ۴.۱۷۷.۹۵۰.۰۰۰ ریال (چهار میلیارد و یکصد و هفتاد و هفت میلیون و نهصد و پنجاه هزار ریال)، مطابق با انواع تضمین های قابل قبول مندرج در آیین نامه معاملات دولتی شماره ۱۲۳۴۰۲/ت ۵۰۶۵۹ ه مورخ ۹۴/۹/۲۲ هیئت محترم وزیران
۲- تاریخ انتشار آگهی مناقصه از طریق درگاه ستاد روز چهارشنبه تاریخ ۱۴۰۴/۰۷/۰۲
۳- مهلت زمانی دریافت اسناد مناقصه و اسناد ارزیابی کیفی به صورت همزمان از طریق درگاه ستاد: از ساعت ۸ روز چهارشنبه تاریخ ۱۴۰۴/۰۷/۰۲ تا ساعت ۱۲ روز سه شنبه تاریخ ۱۴۰۴/۰۷/۰۸
۴- آخرین مهلت زمانی بارگذاری پیشنهادهای مناقصه گران از طریق درگاه (ستاد) : تا ساعت ۱۳ روز شنبه تاریخ ۱۴۰۴/۰۷/۲۶
۵- آخرین مهلت تحویل ضمانت نامه شرکت در فرآیند ارجاع کار به صورت فیزیکی: تا ساعت ۸ روز یکشنبه تاریخ ۱۴۰۴/۰۷/۲۷
۶- زمان گشایش پاکتهای ارزیابی کیفی مناقصه گران از طریق درگاه ستاد توسط مناقصه گزار : ساعت ۹ روز یکشنبه تاریخ ۱۴۰۴/۰۷/۲۷
۸- زمان گشایش پاکتهای پیشنهادی مناقصه : پس از تعیین پذیرفته شدگان ارزیابی کیفی متعاقباً از طریق درگاه ستاد اعلام خواهد شد
۹- اعتبار پیشنهادها: پیشنهادها باید از هر حیث برای مدت ۱۸۰ روز از تاریخ آخرین مهلت بارگذاری پیشنهاد مناقصه گران معتبر باشد.
۱۰- سایر اطلاعات و جزئیات مربوطه در اسناد مناقصه مندرج است.

تذکر مهم:
به پیشنهادهای فاقد سپرده، سپرده های مخدوش، سپرده های کمتر از میزان مقرر چک شخصی و نظایر آن و پیشنهادهای مالی فاقد امضاء مشروط، مخدوش، ترتیب اثر داده نخواهد شد.
اطلاعات تماس مناقصه گزار جهت دریافت اطلاعات بیشتر مناقصه گران میتوانند جهت دریافت اطلاعات بیشتر با مناقصه گزار به نشانی کرمانشاه ۲۲ بهمن - میدان گلایول شرکت برق منطقه ای غرب - طبقه دوم - اداره قراردادها شماره تلفن ۳۸۲۰۸۱۳۰- ۰۸۳ داخلی کارشناس مناقصه: ۳۲۲۳ - داخلی رئیس اداره قراردادها ۳۲۲۰۰ و داخلی مدیر دفتر فنی انتقال ۵۳۰۰ تماس حاصل نمایند.
اطلاعات تماس جهت انجام مراحل عضویت در ستاد و پاسخگویی به سؤالات سامانه ای : ۱۴۵۶ (بدون پیش شماره) اطلاعات تماس ستاد دفاتر ثبت نام استانها (WWW.setadiran.ir) بخش " ثبت نام پروفایل تامین کننده / مناقصه گر

روابط عمومی شرکت برق منطقه ای غرب

م الف ۴۱۵۵

نوبت اول

شهرداری رشت

آگهی تجدید مناقصه عمومی یک مرحله ای با ارزیابی کیفی فشرده (شماره ۱۴۰۴-۳۴/۲۱/۲)

۱)نام دستگاه مناقصه گزار: شهرداری رشت
۲)شرح مختصر موضوع مناقصه و میزان سپرده:

عنوان پروژه	برآورد اولیه	میزان سپرده شرکت در مناقصه	مدت اجرای پروژه	پایه	رشته
تهیه مصالح و اجرای انواع گذرگاه عابرپیاده و نمادهای مرتبط در سطح شهر رشت	۳۰/۹۵۱/۹۱۲/۰۰۰ ریال	۱/۵۴۷/۵۹۵/۶۰۰ ریال	۱۲ ماه	۵	راه
تهیه مصالح واجرای انواع خط کشی عرضی بستر، سرعتکاه، کف نوشتار و ایستگاه در سطح شهر رشت	۳۰/۹۵۱/۹۱۲/۰۰۰ ریال	۱/۵۴۷/۵۹۵/۶۰۰ ریال	۱۲ ماه	۵	راه

۳) تاریخ چاپ آگهی: نوبت اول روز سه شنبه ۱۴۰۴/۰۷/۰۱ و نوبت دوم روز یکشنبه ۱۴۰۴/۰۷/۰۶
۴)مهلت خرید اسناد: از روز یکشنبه ۱۴۰۴/۰۷/۰۶ تا روز یکشنبه مورخ ۱۴۰۴/۰۷/۱۳
۵)محل خرید اسناد: از طریق سامانه تدارکات الکترونیکی دولت
۶)مهلت بارگذاری اسنادتوسط مناقصه گر: تا ساعت ۱۴ روز یکشنبه مورخ ۱۴۰۴/۰۷/۲۷ از طریق سامانه ستاد
۷) مهلت و محل تحویل پاکت الف : تا ساعت ۱۴ روز یکشنبه مورخ ۱۴۰۴/۰۷/۲۷ دبیرخانه معاونت حمل و نقل و امور زیربنایی واقع در میدان گیل-پایانه مسافربری-ساختمان معاونت حمل و نقل و امورزیربنایی شهرداری رشت
۸) شرایط اختصاصی خرید اسناد مناقصه:
۱-۸-داشتن رتبه و ظرفیت مجاز کار و متناسب با ظرفیت مجاز بر اساس برآورد اولیه پروژه از سوی معاونت برنامه ریزی و نظارت راهبردی ریاست محترم جمهوری
۲-۸- داشتن گواهینامه صلاحیت ایمنی کار
۹) مدت اعتبار پیشنهادهای مناقصه: سه ماه از تاریخ بازگشایی پیشنهاد قیمت
۱۰) ساعت ، روز و محل بازگشایی اسناد ارزیابی کیفی : ساعت ۸ صبح روز دوشنبه مورخ ۱۴۰۴/۰۷/۲۸ شهرداری رشت (دفترمعاونت حمل و نقل و امور زیربنایی شهرداری رشت) و پیشنهادهای واصله مناقصه گران دارای حداقل امتیاز ارزیابی کیفی ساعت ۱۰ صبح روز سه شنبه مورخ ۱۴۰۴/۰۷/۲۹ شهرداری رشت (دفترمعاونت حمل و نقل و امور زیربنایی شهرداری رشت) بازگشایی خواهد شد حضور یک نفر نماینده از طرف هر یک از پیشنهاد دهندگان در جلسه افتتاح پیشنهادات آزاد است، ضمناً آگهی مناقصه در پایگاه اینترنتی ثبت گردیده است.

سرمقاله

۵ درس رسانه‌ای از قهرمانی کشتی

سید ناصر نعمتی
مدرس و پژوهشگر

رسانه‌های بین‌المللی چطور جلوی اعتبار ورزش ایران برای افزایش سرمایه نمادین ملی را می‌گیرند؟

پیروزی تیم ملی کشتی ایران در مسابقات جهانی زاگرب پس از ۱۲ سال یک دستاورد بزرگ ورزشی بود. با این حال نحوه پوشش این رویداد توسط رسانه‌های بین‌المللی اغلب تحت تأثیر فیلترهای سیاسی و رسانه‌ای قرار گرفت، به‌گونه‌ای که کارت اعتبار ورزشی روی میز سرمایه نمادین ملی جمهوری اسلامی ایران قرار نگیرد.

برخی رسانه‌ها این خبر را به صورت کوتاه و استاندارد، در بخش ورزشی خود پوشش دادند و با تمرکز بر تیترهایی مانند: "ایران قهرمان جهان در کشتی آزاد شد" و "کشتی ایران در جهان درخشید" آن را منتشر کردند.

اما چند رسانه، به ویژه آنهایی که رویکرد انتقادی نسبت به دولت ایران دارند مانند بی‌بی‌سی در گزارش‌های تحلیلی این پیروزی را در بستر سیاسی و اجتماعی پوشش دادند. بی‌بی‌سی با تیتر «شکستن طلسم ۱۲ ساله کشتی آزاد ایران» خبر قهرمانی کشورمان را منتشر کرد اما مجری این شبکه در مصاحبه با خبرنگار ورزشی‌اش، این سئوال را مطرح کرد که «با یک طلا قهرمان شدن آن هم قهرمان زود هنگام تا چه اندازه می‌شود گفت که واقعا این قهرمانی اتفاق افتاده است؟»

ازنگاه نشانه‌شناسی اگر به سراغ اخبار این رسانه برویم نکات مختلفی وجود دارد که به طور مثال می‌توان به تصویر خبر قهرمانی کشتی ایران اشاره کرد، تصویری که در آن از کشتی‌گیری استفاده شده که مدال برنز گرفته است!

ایران اینترنشنال برجسته‌ترین رسانه‌ای بود که از هیچ تصویر و خبری برای حاشیه‌سازی برای این قهرمانی نگذشت و در چاچوب کاملا سیاسی آن را روایت کرد.

از حرکات دست و صورت مجریان صدا و سیما هنگام پخش مسابقات گرفته تا توصیه‌های مربیان و رییس فدراسیون به کشتی‌گیران!

این رسانه از تعابیری استفاده می‌کرد تا میان این موفقیت‌ها و مردم ایران جدایی بیاندازد، به طور مثال در خبری جالب به جای «فدراسیون کشتی» از تعبیر «فدراسیون علی دبیر» استفاده کرد.

این رویکرد بازهم شعار رسانه بی‌طرف را به چالش کشیده و نقش حامیان رسانه‌ای را پررنگ‌تر از قبل به نمایش گذاشت. گویی تلاشی هماهنگ وجود داشت که حساب این موفقیت را از جمهوری اسلامی ایران جدا کند. حتی زمانی که کشتی‌گیرها مصاحبه می‌کردند و یا تصویری با پرچم، دورافتخار یا حرکات معنادار خلق می‌کردند از کنار پوشش موثر آن رد می‌شدند تا اعتباری به حساب سرمایه نمادین ایران اضافه نکنند.

برخی دیگر از رسانه‌ها نیز از برجسته‌سازی این دستاورد ورزشی پرهیز کردند و با گزارش ساده خبری، کوتاه و بدون همراهی با موج خبری قهرمانی ایران پس از ۱۲ سال؛ هم سعی کردند خبر را پوشش دهند و هم برای آن جایگاه ویژه‌ای قائل نشوند. یورونیوز، دویچه‌وله، العربیه، سی‌ان‌ان و رویترز از جمله رسانه‌هایی بودند که این رویداد معتبر جهانی را اینگونه پوشش دادند تا چیزی به نسبت ورزش و سرمایه نمادین ملی ایران نیفزایند.

پیروزی درخشان تیم ملی کشتی ایران در مسابقات جهانی زاگرب فراتر از یک دستاورد ورزشی، یک مطالعه موردی کامل برای فعالان حوزه رسانه و روابط عمومی است. تحلیل پوشش رسانه‌های بین‌المللی از این رویداد، درس‌های ارزشمندی دارد که می‌تواند برای تقویت «قدرت نرم» و روایت ایران در عرصه جهانی به کار گرفته شود.

■ **۱. تمرکز بر کاراکترها؛ سرمایه انسانی**

واقعیت این است که جهان از گزاره «مردم ایران» فاصله نمی‌گیرد و راه درستِ روایت این پیروزی، تمرکز بر قهرمانانی است که از دل داستان تلاش و پیروزی آنان می‌توان جلوی آسیب زدن به تصویر این دستاورد مهم ورزشی را گرفت.

نحوه روایت باید بر محور قهرمانان میدان باشد چرا که مردم جهان با داستان‌های انسانی ارتباط برقرار می‌کنند. باید «چهره انسانی ایران» را در اولویت قرار داد.

■ **۲. درک «فرهنگ رسانه‌ای» مخاطب هدف**

هر رسانه، مخاطب خاص خود را دارد. یک نسخه برای همه جواب نمی‌دهد. خبری که شبکه العربیه ممکن است آن را کمرنگ کند، الجزیره امکان دارد با احتیاط پوشش دهد و ایران اینترنشنال کاملاً آن را سیاسی کند. باید زمینه انتشار خبر در هر رسانه را مدنظر داشت. در پیوست رسانه‌ای این رویداد نمی‌توان به این موضوعات بی‌تفاوت بود و تیم ملی، فدراسیون و برنامه‌ریزان باید به پیامِ متناسب با خط مشی‌های مختلف توجه کنند.

■ **۳. تولید محتوای حرفه‌ای و «قابل استفاده»**

نباید فراموش کنید که اگر شما محتوای با کیفیت ارائه ندهید، دیگران روایت خودشان را می‌سازند. برخی از رسانه‌ها از تصاویر آرشیوی یا کلیشه‌ای و کپی استفاده می‌کنند زیرا به محتوای حرفه‌ای دسترسی ندارند. باید بسته‌های رسانه‌ای کاملی شامل عکس‌ها و ویدیوهای باکیفیت در چارچوب روایی حرفه‌ای از مسابقات، لحظات اوج و شادی ورزشکاران، بیوگرافی کوتاه و جذاب از ورزشکاران و حتی مصاحبه‌های از پیش ضبط شده با کشتی‌گیران با زیرنویس انگلیسی آماده کرد.

خبر ویژه

فرمانده کل ارتش:

به کوچک‌ترین تعرض دشمنان پاسخی پشیمان‌کننده می‌دهیم

فرمانده کل ارتش گفت: کوچک‌ترین تعرضی، با پاسخی واحد، سریع و هوشمندانه و قوی از سوی رزمندگان ارتش و سپاه مواجه خواهد شد و اگر مجدداً مرتکب اشتباهی شوند، پاسخ محکم و پشیمان‌کننده دریافت خواهند کرد.

به مناسبت فرارسیدن هفته دفاع مقدس، سردار سرلشکر امیر حاتمی، فرمانده کل سپاه پاسداران انقلاب اسلامی با حضور در ستاد فرماندهی ارتش، با امیر سرلشکر ستاد «امیر حاتمی»، فرمانده کل ارتش جمهوری اسلامی ایران دیدار کرد.

امیر سرلشکر حاتمی، در این دیدار با اشاره به استقلال خواهی ملت ایران، گفت: ایران اسلامی و ملت بزرگ ایران با پیروزی انقلاب اسلامی، خواسته‌ای به حق، به نام «استقلال، آزادی و جمهوری اسلامی» را سرلوحه اهداف خود قرار داده که این راهبرد مورد پسند و خواست دشمنان قسم‌خورده ملت ایران نیست.

وی افزود: دشمنان از ابتدای پیروزی انقلاب اسلامی تأکید دارند که ملت ایران از خواسته‌های به حق خود بگذرد، امّا ملت عزیزمان با تحمل سختی‌ها، هزینه‌ها و تقدیم شهدای بسیاری، مقابل دشمنان ایستادگی کرده و خواهد کرد. دشمنان باید نگاه خود را به مردم بزرگ ایران و نظام مقدس جمهوری اسلامی ایران و رهبری عظیم الشأن انقلاب اسلامی عوض کنند.

فرمانده کل ارتش با تأکید بر همراهی، همدلی و اتحاد راهبردی سپاه و ارتش، تصریح کرد: وحدت و هماهنگی موجود میان ارتش جمهوری اسلامی ایران و سپاه پاسدارن انقلاب اسلامی، ستون استوار امنیت ملی و کلید فتح قله‌های امنیت و اقتدار است. این وحدت سپر آهنینی است که از کشورمان در برابر فتنه‌ها، ترفندها و توطئه‌های دشمنان، محافظت خواهد کرد.

هند در دو راهی چابهار و واشنگتن؛

دروازه طلایی ایران در تنگنای تحریم

بندر چابهار که اغلب دروازه طلایی نامیده می‌شود، به هند اجازه می‌دهد تا پاکستان را دور بزند و مسیرهای تجاری و ترانزیتی جایگزین را به افغانستان محصور در خشکی و آسیای مرکزی ایجاد کند.

دولت دونالد ترامپ، رئیس جمهور ایالات متحده، در اقدام سختگیرانه دیگری علیه هند، لغو معافیت تحریمی خود بر بندر استراتژیک چابهار ایران را که در سال ۲۰۱۸ اعطا شده بود، اعلام کرد. طبق اعلام وزارت امور خارجه ایالات متحده، این اقدام که پروژه کلیدی اتصال استراتژیک هند به افغانستان و آسیای مرکزی را تهدید می‌کند، قرار است از ۲۹ سپتامبر اجرا شود.

تیم ترامپ ادعا کرده است که این اقدام بخشی از کمپین «فشار حداکثری» واشنگتن علیه تهران است. در این بیانیه آمده است: «پس از اجرایی شدن لغو [معافیت]، افرادی که بندر چابهار را اداره می‌کنند یا در سایر فعالیت‌های شرح داده شده در IFCA (قانون آزادی و مقابله با گسترش سلاح‌های هسته‌ای ایران) شرکت می‌کنند، ممکن است خود را در معرض تحریم‌های IFCA قرار دهند.

■ **چرا بندر چابهار برای هند مهم است؟**

به نوشته ان‌دی‌تی‌وی، بندر چابهار، واقع در استان سیستان و بلوچستان در جنوب شرقی ایران، در نزدیکی بندر گوادر تحت کنترل چین، به دلیل مزایای استراتژیک و لجستیکی خود برجسته است. این بندر شامل دو ترمینال اصلی، شهید کلانتری و شهید بهشتی است که هر کدام مجهز به پنج اسکله هستند و قابلیت‌های قابل توجهی در زمینه حمل و نقل بار را تسهیل می‌کنند.

این بندر که اغلب دروازه طلایی نامیده می‌شود، به هند اجازه می‌دهد تا پاکستان را دور بزند و مسیرهای تجاری و ترانزیتی جایگزین را به افغانستان محصور در خشکی و آسیای مرکزی ایجاد کند. هم چنین این بندر، نزدیک‌ترین بندر ایران به هند است و توسط دهلی نو و تهران برای تقویت ارتباطات و روابط تجاری در حال توسعه است.

این بندر در دهه ۱۹۷۰ ایجاد شد و هند مدت‌هاست که به توسعه آن علاقه نشان داده است. کارشناسان معتقدند که بندر چابهار در صورت توسعه کامل می‌تواند برای مقابله با حضور چین در دریای عمان و بندر گوادر نیز مورد استفاده قرار گیرد.

در سال ۲۰۰۱، هنگامی که نخست وزیر آتال بیهاری واجپایی از ایران بازدید کرد، دهلی نو توافقی را با تهران در مورد توسعه بندر چابهار امضا کرد. اما این پروژه پس از آن که ایالات متحده، در زمان ریاست جمهوری جورج دبلیو بوش، ایران را به عنوان عضو «محورهای شرارت» اعلام کرد، تحت تأثیر قرار گرفت و دهلی نو را مجبور به ترک روابط استراتژیک خود با تهران کرد.

در طول سال‌های بعد، هند دوباره به بندر ایران روی آورد و به دنبال تعمیق تعهد خود به چابهار بود. در ماه مه ۲۰۲۴، هند و ایران یک قرارداد دوجانبه بلندمدت در مورد عملیات در این بندر امضا کردند که امکان بهره‌برداری از بندر شهید بهشتی در پروژه توسعه بندر چابهار را برای مدت ۱۰ سال فراهم می‌کرد. وزارت امور خارجه هند همچنین ۱۰۰ کرور روپیه برای بندر چابهار برای سال‌های ۲۰۲۴-۲۰۲۵ اختصاص داد که تأکیدی بر تمرکز هند بر پروژه‌های ارتباطی با ایران است.

■ **تحریم‌ها چه تأثیری بر هند خواهند داشت؟**

از زمانی که هند کنترل عملیاتی ترمینال شهید بهشتی خود را از طریق شرکت India Ports Global Limited به دست گرفت، این بندر شاهد افزایش شدید ظرفیت بارگیری بود، به طوری که بیش از ۸ میلیون تن کالا جابجا و ده‌ها هزار کانتینر پردازش شد. این بندر هم چنین به عنوان یک شاهرگ حیاتی برای ارائه کمک‌های بشردوستانه به افغانستان، به ویژه پس از تصرف طالبان در دوران بحرانی، عمل کرده است.

ایالات متحده ادعا کرده که تحریم‌هایش نهادهایی را هدف قرار خواهد داد که فروش نفت ایران را تسهیل می‌کنند، از گروه‌های نظامی و متحد ایران در منطقه حمایت مالی می‌کنند و مستقیماً بر زیرساخت‌های بانکی سایه ایران تأثیر می‌گذارند.

با لغو معافیت‌ها، عملیات هند در این بندر اکنون می‌تواند تحت خطر تحریم‌های ایالات متحده قرار گیرد، که بلندپروازی‌های هند را تحت فشار قرار می‌دهد و سرمایه‌گذاری‌های قابل توجه دهلی نو - که بالغ بر بیش از ۱۲۰ میلیون دلار در زیرساخت‌ها و خطوط اعتباری برای توسعه است - را تهدید می‌کند.

■ **تحریم‌های بندر چابهار برای هند چه معنایی دارد؟**

تایمز هند نیز نوشته لغو معافیت‌های تحریمی بندر چابهار ضربه تازه‌ای به جاه‌طلبی‌های تجاری و استراتژیک هند وارد کرده است. از سال ۲۰۱۸، هند ترمینال شهید بهشتی در چابهار را اداره می‌کند و به دهلی نو این امکان را می‌دهد که مسیرهای تجاری ایجاد کند و کمک‌های بشردوستانه را به افغانستان و کشورهای آسیای میانه تحویل دهد و در عین حال پاکستان را دور بزند.

لغو این معافیت‌ها ماه‌ها پس از دستور اجرایی ترامپ در ژانویه پیش‌بینی می‌شد و اجرایی شدن آن نشان‌دهنده یک عقب‌نشینی غیرمنتظره از سوی ایالات متحده برای هند است، زیرا چابهار به عنوان یک مانع استراتژیک در برابر سلطه منطقه‌ای چین، به ویژه در رابطه با بندر گوادر در پاکستان که توسط چین پشتیبانی می‌شود، عمل می‌کرد. این بنادر تنها ۱۷۰ کیلومتر از هم فاصله دارند.

چابهار نه تنها برای ارائه کمک‌های بشردوستانه به افغانستان که پاکستان مانع آن شده بود، ضروری بود، بلکه به عنوان یک مرکز حیاتی برای کریدور حمل و نقل بین‌المللی شمال-جنوب (INSTC) نیز عمل می‌کرد. این ابتکار حمل و نقل چندوجهی با هدف ایجاد ارتباط بین هند، ایران، روسیه و آسیای مرکزی انجام شد. در دوران باستان، قبل از تأسیس پاکستان به عنوان یک دولت-ملت، مورخ مشهور البیرونی در کتاب تاریخ الهند مستند کرده است که مرز ساحلی هند از تیز آغاز می‌شود که اکنون به عنوان چابهار شناخته می‌شود.

این بندر به عنوان یک نقطه ترانزیت مهم برای محصولات هندی که به دنبال ورود به افغانستان و آسیای مرکزی هستند، عمل می‌کند. این ارتباط از ارتباطات جاده‌ای و ریلی کریدور حمل و نقل بین‌المللی شمال-جنوب استفاده خواهد کرد و به هند اجازه می‌دهد پاکستان را دور بزند. نقش هند در توسعه چابهار اغلب به عنوان یک پاسخ استراتژیک به عملیات پاکستان در بندر گوادر و ابتکار کمربند و جاده چین تلقی می‌شود.

چابهار که در مجاورت تنگه هرمز و اقیانوس هند قرار دارد، مزایای استراتژیک مهمی را ارائه می‌دهد. بندر کاندلا در گجرات، نزدیک‌ترین بندر هند به چابهار است که در فاصله ۵۵۰ مایل دریایی قرار دارد، در حالی که فاصله بین چابهار و بمبئی ۷۸۶ مایل دریایی است. چندین کشور آسیای مرکزی، از جمله کشورهای غنی از منابع اما محصور در خشکی مانند قزاقستان و ازبکستان، علاقه زیادی به استفاده از چابهار برای دسترسی امن به منطقه اقیانوس هند و بازار هند نشان داده‌اند.

ترامپ؛ توهم نوبل در سایه خون

ترامپ مجددا خود را شایسته نوبل صلح دانست. اما کارنامه‌اش پر از بحران و خشونت است؛ چراغ سبز به حمله اسرائیل علیه ایران در جنگ ۱۲ روزه، نقش مستقیم در نسل‌کشی غزه و حتی تبانی در حمله به دوحه، قطر. او نه صلح‌آفرین، بلکه شریک جنگ و ویرانی است.

ترامپ در دوره نخست ریاست جمهوری خود با خروج از برجام و اعمال تحریم‌های فلج‌کننده، پایه‌های بی‌اعتمادی و بحران منطقه‌ای را بنا نهاد. دارو، غذا و نیازهای اساسی مردم ایران تحت فشار قرار گرفت. او در دوره دوم، همان مسیر را تشدید کرد، اما این بار با حمایت‌های نظامی آشکار و چراغ سبز به اقدامات اسرائیل. نتیجه روشن بود، شعله‌ور شدن درگیری‌های جدید و گسترش بحران در سطح منطقه‌ای و جهانی. فشار حداکثری ترامپ نه تنها صلح‌آفرین نبود، بلکه به محرک تنش‌های تازه تبدیل شد.

■ **جنگ ۱۲ روزه؛ با چراغ سبز واشنگتن**

ترامپ اخیراً خود را پایان دهنده جنگ‌ها معرفی کرده است؛ اما واقعیت خلاف این ادعا را نشان می‌دهد. اسرائیل، با چراغ سبز مستقیم ترامپ، حمله‌ای گسترده به ایران را آغاز کرد و جنگ ۱۲ روزه را رقم زد. بمباران تأسیسات فردو و نطنز توسط پنتاگون و به دستور مستقیم او، منطقه را به آستانه انفجار کشاند و تنها پاسخ کوبنده ایران و محاسبات امنیتی برای نجات اسرائیل از مهلکه، منجر به آتش بس شد. ترامپ نه پایان دهنده جنگ، بلکه شریک آشکار تجاوز و بحران بود. این پرونده نشان می‌دهد که ادعای او برای نوبل، تحریف آشکار واقعیت‌ها است.

■ **حمله به دوحه؛ تبانی با تجاوزگری**

یکی دیگر از ابعاد جنجالی سیاست ترامپ، نقش او در حمله اسرائیل به دوحه، پایتخت قطر بود. این اقدام، با هماهنگی مستقیم واشنگتن و چشم‌پوشی ترامپ از اصول دیپلماسی، انجام شد. حمله به یک کشور ثالث نه تنها نقض قوانین بین‌المللی بود، بلکه پیامدهای امنیتی گسترده‌ای برای منطقه داشت. ترامپ در این ماجرا نقش فعال داشت و با تبانی آشکار، مسیر تجاوزگری را هموار کرد؛ نکته‌ای که با شعارهای او درباره صلح کاملاً در تضاد است.

■ **ترامپ؛ شریک نسل‌کشی و ویرانی**

ادعای ترامپ درباره صلح، بیش از هر جای دیگر در غزه باطل می‌شود. او با ارسال تسلیحات و حمایت سیاسی از اسرائیل، در کشتار بیش از ۶۵ هزار فلسطینی، از جمله بیش از ۲۰ هزار کودک، شریک مستقیم است. بیمارستان‌ها، مدارس و اردوگاه‌ها ویران شدند و میلیون‌ها غیرنظامی بی‌پناه ماندند. سکوت و همراهی همه جانبه ی ترامپ با اسرائیل، سندی آشکار بر شراکت او در نسل‌کشی است. کارنامه او در غزه نه تنها با صلح بیگانه است، بلکه لکه‌ای سیاه بر تاریخ معاصر محسوب می‌شود.

■ **نوبل؛ جایزه‌ای برای حقیقت، نه توهم**

نوبل صلح جایزه‌ای برای کسانی است که در برابر خشونت و بی‌عدالتی ایستادگی کرده‌اند. نام‌هایی چون نلسون ماندلا و ملاله یوسف‌زی، نماد شجاعت و مقاومت در برابر سرکوب هستند. اما ترامپ با خروج از توافق‌ها، تحریم، چراغ سبز به تجاوزگری، ترور فرماندهان مبارزه با تروریسم و همراهی با نسل‌کشی، بیش از هر کس به بی‌ثباتی دامن زد. ادعای او برای دریافت نوبل، چیزی جز یک شوخی تلخ نیست؛ شوخی‌ای که نشان می‌دهد چگونه سیاستمداران جنگ‌طلب تلاش می‌کنند حافظه جهانی را تحریف کنند.

اخبار

تلاش‌های مصر برای کاهش تنش در پرونده هسته‌ای ایران

وزیر خارجه مصر به تلاش‌های صورت گرفته برای کاهش تشدید تنش در منطقه و پرونده هسته‌ای ایران به ویژه بعد از توافق ایران و آژانس بین‌المللی انرژی اتمی در قاهره پرداخت.

«بدر عبدالعاطی» وزیر خارجه مصر یکشنبه با «کامفورت ارو» رئیس مجموعه بحران‌های بین‌المللی در نیویورک دیدار و درباره تحولات منطقه بحث و گفتگو کرد.

وی تجاوز رژیم صهیونیستی علیه قطر را محکوم و بر مخالفت قاطعانه با هرگونه تلاشی برای لطمه زدن به امنیت و ثبات کشورهای منطقه تاکید کرد.

طبق گزارش «صدی البلد»، وی درباره چشم‌انداز مصر برای حل بحران غزه صحبت و بر اهمیت آتش بس و تضمین ورود کمک‌های بشردوستانه و ضرورت حفاظت از غیرنظامیان و عدم هدف قرار دادن مراکز غیرنظامی تاکید کرد.

بدر عبدالعاطی بر مخالفت با هرگونه ایده‌ای برای کوچاندن ملت فلسطین و بر حق ملت فلسطین در ماندن در سرزمین خود و تشکیل کشور مستقل به پایتختی قدس شرقی تاکید کرد.

وزیر خارجه مصر به تلاش‌های این کشور برای میزبانی از نشست بین‌المللی برای بهبود وضعیت غزه و بازسازی در غزه بعد از آتش بس پرداخت.

ی همچنین به تلاش‌های صورت گرفته برای کاهش تشدید تنش در منطقه و پرونده هسته‌ای ایران به ویژه بعد از توافق ایران و آژانس بین‌المللی انرژی اتمی در قاهره در نهم سپتامبر کنونی پرداخت.

وی بر اهمیت دادن به فرصت دیپلماسی و تحقق آتش بس و بازسازی اعتماد و ایجاد فضای مناسب برای تحقق امنیت و ثبات منطقه‌ای تاکید کرد.

شورای آتلانتیک:

اسنپ‌بک تاثیر اقتصادی بر ایران ندارد

اندیشکده آمریکایی در گزارشی با اشاره به اقدام تروئیکای اروپایی جهت فعال‌سازی مکانیسم ماشه و احتمال بازگشت تمامی تحریم‌های سازمان ملل علیه ایران می‌نویسد این اقدام، تاثیر اقتصادی بر ایران ندارد و غرب را به سمت «رویارویی بی‌نتیجه‌تری» سوق می‌دهد و احتمال هرگونه مذاکره‌ای را از بین می‌برد.

شورای امنیت سازمان ملل متحد روز جمعه طی جلسه‌ای نتوانست پیش‌نویس قطعنامه‌ای را که هدف آن تمدید لغو تحریم‌ها علیه ایران در چارچوب توافق هسته‌ای سال ۲۰۱۵ بود، تصویب کند؛ اقدامی که راه را برای بازگشت تحریم‌های سازمان ملل تا پایان این هفته هموار کرده است. اندیشکده «شورای آتلانتیک» مستقر در واشنگتن در گزارشی به قلم «راب مک‌ایر» سفیر پیشین انگلیس در تهران می‌نویسد: «سه کشور اروپایی عضو برجام شامل بریتانیا، آلمان و فرانسه به‌عنوان طرف‌های اروپایی برجام در سال ۲۰۱۵، خود را مجبور به استفاده از اهرم بدنام اسنپ‌بک جهت بازگرداندن تحریم‌های سازمان ملل متحد علیه ایران یافته‌اند. این اهرم احتمالا در پایان این ماه اجرایی خواهد شد، مگر اینکه یک امتیاز بعید در آخرین لحظه از سوی ایران بتواند فضایی برای تعویق در شورای امنیت ایجاد کند.»

مکرون:

آنچه در غزه رخ می‌دهد را نسل‌کشی نمی‌دانم

رئیس جمهوری فرانسه در ارتباط با جنایات رژیم صهیونیستی در غزه ادعا کرد آنچه در این منطقه رخ می‌دهد را نسل‌کشی نمی‌داند.

از شبکه سی بی‌اس، امانوئل مکرون در مصاحبه روز یکشنبه با این شبکه آمریکایی گفت دولت فرانسه عملیات نظامی اسرائیل در غزه را نسل‌کشی نمی‌داند.

وی مدعی شد: ما آنچه در حال رخ دادن است را به عنوان نسل‌کشی طبقه‌بندی نمی‌کنیم. زیرا این فقط یک بیانیه سیاسی نیست. فقط قضات یا مورخان می‌توانند بر اساس شواهد کافی، مبنای قانونی روشن و معیارهای مشخص، رویدادی را به عنوان نسل‌کشی تشخیص دهند. هفته گذشته کمیته حقیقت‌یاب سازمان ملل در گزارشی اعلام کرد که رژیم صهیونیستی مرتکب نسل‌کشی در غزه شده و مقام‌های ارشد صهیونیست از جمله بنیامین نتانیاهو نخست‌وزیر این رژیم، عامل تحریک نسل‌کشی بوده است.

عضو کمیسیون اقتصادی مجلس:

مردمی سازی اقتصاد سبب مهارم تورم می شود

عضو کمیسیون اقتصادی مجلس گفت: اگر به دنبال این هستیم که اقتصادمان شکوفا شود و دیگر شاهد افزایش ثانیه ای نرخ ارز نباشیم باید تیم اقتصادی دولت همه ظرفیت های اقتصادی را فعال کنند و مردمی سازی اقتصاد را رارقم بزنند، در قانون برنامه هفتم توسعه به مردمی سازی اقتصاد تاکید شده ولی تاکنون این اتفاق نیفتاده است.

فاطمه مقصودیبه نوسانات ارزی و راهکار حل آن اشاره کرد و گفت: بخشی از نوسانات ارزی متاثر از اتفاقات بین المللی است، اما بخش دیگر آن به مدیریت بانک مرکزی و وزارت اقتصاد مربوط می شود؛ بالاخره وقتی که بانک مرکزی به قانون برنامه هفتم و دیگر قوانین مربوط به نوسانات ارزی مصوب پایبند نباشد چنین تلاطماتی را شاهد خواهیم بود.

وی افزود: باید بیان شود که نوسانات ارزی باعث رشد تورم می شود و همین تورم سبب خواهد شد تا بازار مختل شود؛ قطعا وقتی نرخ ارز بالا می رود بازار طلا هم متاثر از نرخ ارز خواهد بود و قیمت طلا هم بالا می رود؛ بنابراین تلاطمات در بازار طلا و ارز ریشه تورم را گسترده تر می کند و همین موضوع قدرت خرید مردم را هم کاهش می دهد.

عضو کمیسیون اقتصادی مجلس بیان کرد: اگر بخواهیم تورم کاهش پیدا کند باید نقدینگی به سمت بازار مولد هدایت شود، زیرا با رونق تولید اقتصاد شکوفا می شود و صادرات گسترش پیدا می کند که با گستردگی صادرات ارز وارد کشور خواهد شد که با این اتفاق دیگر شاهد نوسانات ارزی نخواهیم بود.

خبر ویژه

گزارش

پیش بینی معاون بانک مرکزی برای بهبود اوضاع اقتصادی در نیمه دوم سال

اختصاص اعتبار ۸۰۰۰ همتی برای تحقق رشد ۸ درصدی

معاون بانک مرکزی با بیان اینکه شاخص های اقتصادی بیانگر آن است که وضعیت تامین مالی مورد نیاز بخش واقعی اقتصاد در نیمه دوم سال بهبود می یابد، گفت: ابزارهای تامین مالی زنجیره ای مانند اوراق گام، برات الکترونیک و کارت رفاهی متصل به اوراق گام نیز در نیمه اول سال رشد خوبی داشتند و انتظار می رود که این روند رو به بهبود در نیمه دوم سال تداوم داشته باشد و این عمل در کنار عواملی همچون بهبود شرایط برای تامین مالی طرح های عمرانی از سوی دولت و پیش بینی اعتبار ۸۰۰۰ همتی برای تحقق رشد هشت درصدی در برنامه هفتم چشم انداز مثبتی را در رشد اقتصادی پیش روی فعالان اقتصادی ترسیم کرده است.

شیریجیان با بیان اینکه به نظر می رسد وضعیت شاخص های کلان اقتصادی در نیمه دوم سال روند رو به بهبودی را طی کند، گفت: در این زمینه به خصوص در بخش واقعی اقتصاد شاهد روند بهتری خواهیم بود. علت این امر آن است که در نیمه دوم سال با توجه به تمهیداتی که اتخاذ شده و البته براساس روند تحولات فصلی در بازه زمانی مذکور در مجموع وضعیت ناترازی انرژی کمتر است. چراکه در نیمه اول سال به ویژه در فصل تابستان به واسطه مساله ناترازی انرژی اثر معنی داری بر روی بخش واقعی اقتصاد کشور داشت.

این عضو هیات عامل بانک مرکزی ادامه داد: در نیمه دوم سال با توجه به اینکه وضعیت ناترازی انرژی بهبود پیدا می کند و این موضوع نیز در نیمه اول سال اثر معنی داری بر روی تنزل رشد بخش واقعی داشت، امیدواریم در نیمه دوم سال وضعیت بهتر شود.

وی با اشاره به موضوع تامین مالی یادآور شد: در این باره شاخص های اقتصادی بیانگر آن است که در نیمه دوم سال به تامین مالی مورد نیاز بخش واقعی اقتصاد کمک می کند. براین اساس همانطور که مشخص است ابزارهای تامین مالی زنجیره ای برای تامین سرمایه در گردش بنگاه های تولیدی استفاده می شود و لذا بالای حدود ۷۰ درصد تامین مالی در شبکه بانکی نیز با هدف تأمین مالی سرمایه در گردش این واحدها انجام می شود.

معاون سیاست گذاری بانک مرکزی افزود: از این منظر ابزارهای تأمین مالی زنجیره ای مانند اوراق گام، برات الکترونیک و کارت رفاهی متصل به اوراق گام نیز در نیمه اول سال رشد خوبی داشتند و انتظار می رود این روند در نیمه دوم سال با توجه به تدابیری که برای جذابیت بیشتری این اوراق اتخاذ خواهد شد کمک اثربخش تری در تامین مالی بخش واقعی اقتصاد ایفا کند و تامین سرمایه در گردش بنگاه ها که یکی از اساسی ترین نیازهای بخش تولید است در نیمه دوم سال با ابزارهای تامین مالی زنجیره ای به صورت موثرتری محقق شود.

■ چشم‌انداز مثبت تامین مالی طرح های عمرانی در نیمه دوم سال

این مقام مسئول بانک مرکزی درباره وضعیت تامین مالی دولت نیز گفت: انتظار می رود در نیمه دوم سال وضعیت تامین مالی دولت نیز به مراتب وضعیت بهتری را نسبت به نیمه اول سال طی کند. چراکه در نیمه اول سال جنگ ۱۲ روزه خصمانه را داشتیم و در صورتی که شرایط سیاسی-امنیتی انشاالله در نیمه دوم سال وضعیت با ثبات تری داشته باشد، تأمین مالی دولت نیز وضعیت بهتری پیدا کند.

وی ادامه داد: طبیعتاً تخصیص اعتبار به پروژه های عمرانی به طور مطلوب تر و بهتری انجام می شود. بانک ها فضای تنفسی را پیدا می کنند که بهتر بتوانند به تامین مالی بنگاه ها بپردازند و از این طریق نیز با توجه به اینکه وضعیت بودجه جاری دولت هم هزینه می شود و می تواند تقاضای موثری نیز برای بنگاه ها ایجاد کند در کنار تخصیصی که برای پروژه های عمرانی می دهد، می تواند اثر موثری بر افزایش تقاضای موثر بنگاه ها داشته باشد.

وی درباره تامین مالی طرح های توسعه و ایجادی تصریح کرد: جدای از اینکه در حال حاضر بسته رشد اقتصادی هشت درصد دولت مصوب شده و در آن سهم نظام بانکی و بازار سرمایه و تامین مالی از محل منابع بودجه عمومی پیش بینی شده است و عدد تقریبی نزدیک ۸۰۰۰ همتی برای تحقق رشد اقتصادی هشت درصد پیش بینی شده است، در این چارچوب بانک مرکزی و شبکه بانکی نیز حتماً اقدام موثرتر و پیگیری مجدانه تری را برای تامین مالی طرح های توسعه و ایجادی در قالب هم تسهیلات پرداختی و هم از طریق ابزار گواهی سپرده خاص انجام می دهد.

«اسکناس» راه‌های مقابله با اثرات مکانیزم ماشه را بررسی کرد

تقویت تاب‌آوری داخلی راه نجات اقتصاد تحریم زده

یک اقتصاددان با بالاگرفتن نگرانی ها از بازگشت مکانیزم ماشه، راه نجات اقتصاد را در تقویت تاب آوری داخلی، اصلاح سیاست های اقتصادی، رفع موانع ساختاری در تولید و دیپلماسی فعال اقتصادی دانست.

مهدی منصوری بیدکانی، اقتصاددان و استاد دانشگاه در گفت‌وگو با ما ضمن تحلیل آثار احتمالی بازگشت خودکار تحریم ها (مکانیزم ماشه یا همان snapback) بر ضرورت تدوین و اجرای مجموعه‌ای از راهبردهای عملی برای کاهش اثرات منفی اقتصادی آن تأکید کرد و معتقد است دولت ایران «هم ظرفیت و هم ابزار لازم» برای مدیریت این شرایط را دارد.

■ تقویت تاب‌آوری اقتصادی؛ از شعار تا عمل

این استاد اقتصاد دانشگاه با اشاره به اینکه «سال سرمایه‌گذاری برای تولید» باید از یک شعار به یک برنامه عملیاتی بدل شود، گفت: دولت ایران برای عبور از فشارهای بیرونی باید بر توانمندسازی ظرفیت های تولید، ایجاد اشتغال، کاهش وابستگی به بازارهای خارجی و استفاده حداکثری از منابع داخلی تمرکز کند. منصوری بیدکانی تاکید کرد: این مسیر، سنگ بنای واقعی مقاومت اقتصادی و تقویت تاب‌آوری داخلی است.

■ اصلاح سیاست‌های اقتصادی و رفع موانع ساختاری

وی افزود اجرای این سیاست‌ها نیازمند اصلاح ساختارهای اقتصادی و حذف مقررات ناکارآمد است که سال ها مانع رشد تولید بوده است.

این استاد دانشگاه با انتقاد از پیچیدگی های اداری و فرآیندهای صدور مجوز، اصلاح نظام مالی و بانکی را برای تسهیل تجارت و سرمایه‌گذاری ضروری دانست و ضمن تاکید بر لزوم اصلاح سیاست ارزی گفت: ساده‌سازی و کاهش مجوزهای زائد در حوزه تولید و تجارت باید در دستور کار دولت باشد.

او همچنین تاکید کرد: اصلاح نظام قیمت‌گذاری، به‌ویژه در بخش انرژی مانند برق، ضروری است تا سیاست‌های نادرست باعث کاهش انگیزه سرمایه‌گذار و تداوم ناترازی ها نشود.

منصوری بیدکانی حذف معافیت‌ها و مشوق های مالیاتی ناکارآمد را گامی مهم در جهت توزیع عادلانه‌تر منابع و افزایش شفافیت دانست و گفت: مجموعه این اصلاحات سیاستی، بهبود فضای کسب و کار، افزایش بهره‌وری و ارتقای کارایی اقتصادی را به همراه خواهد داشت.

■ انعطاف دیپلماتیک و حکمرانی هوشمندانه بر بازارها و منابع

این استاد دانشگاه، در ادامه گفت‌وگوی خود با تأکید بر لزوم «انعطاف دیپلماتیک» و «مقاومت مدیریتی» برای کاهش اثرات تحریم و مکانیزم ماشه (snapback) گفت: استفاده از استراتژی و دیپلماسی قدم‌به‌قدم برای کاهش تنش ها، همراه با آماده‌سازی جهت مقابله با فشار اقتصادی از طریق مدیریت و حکمرانی هوشمندانه بر بازارها و منابع، باید جزو محورهای اصلی سیاست‌گذاری دولت باشد.

■ دیپلماسی اقتصادی فعال و همکاری با شرکای منطقه‌ای

وی بخش مهم دیگری از راهبرد دولت برای کاهش اثر تحریم ها را گسترش همکاری اقتصادی با کشورهای همسو و سازمان‌های منطقه‌ای همچون «سازمان همکاری شانگهای»، «بریکس» و «اتحادیه اقتصادی اوراسیا» دانست و افزود: این سازمان ها بسترهایی برای دور زدن تحریم ها، استفاده از پول ملی در مبادلات و ایجاد کانال های مالی غیرآمریکامحور فراهم می کنند. این فرصت برای ایران تحت تحریم، بسیار حیاتی است و باید آن را به حداکثر رساند.

به گفته منصوری بیدکانی، این همکاری ها ضمن باز کردن بازارهای محدود شده، واردات کالاهای مصرفی و تداوم صادرات نفت، گاز و سایر محصولات را ممکن می کند و پیام سیاسی روشنی در خصوص اراده کشورهای عضو برای تعامل پایدار با ایران و توسعه‌ی تعاملات و مراودات استوار می فرستد که خود نقش مهمی در کاهش اثرگذاری تحریم ها دارد. این اقتصاددان تأکید کرد: با وجود ماهیت تحریمی شرایط، ایران قادر است با استفاده از مکانیزم‌های مالی جایگزین و دیپلماسی فعال اقتصادی، اثرگذاری مکانیزم ماشه (snap back) را کاهش داده و مسیر توسعه خود را ادامه دهد.

■ دیپلماسی فعال اقتصادی با محوریت قراردادهای بلندمدت با سایر کشورها

به گفته منصوری بیدکانی، دیپلماسی فعال اقتصادی زمانی معنا پیدا می کند که ایران بتواند با کشورهای همسو قراردادهای بلندمدت در حوزه‌های راهبردی مانند نفت، گاز و بطور کلی انرژی منعقد کند و همزمان سیاست‌های قراردادی خود را با هدف تضمین منابع درآمدی پایدار بازنگری نماید.

وی افزود: امضای قراردادهای سواپ انرژی، مانند قرارداد ۳ جانبه سواپ گاز میان ایران، ترکمنستان و آذربایجان، علاوه بر تأمین پایدار سوخت، همکاری های منطقه‌ای را تقویت می کند.

■ بهره‌گیری از قراردادهای بیع متقابل و مشارکتی در توسعه‌ی میادین نفتی

این اقتصاددان استفاده از قراردادهای بیع متقابل و مشارکتی را یکی از راهکارهای جذب سرمایه خارجی و بهره‌برداری بهینه از میادین نفتی دانست و توضیح داد: در این قراردادها شرکت های خارجی ضمن اکتشاف و استخراج، بخشی از سود فروش نفت را دریافت می کنند و این موضوع هم در توسعه ظرفیت های تولیدی و هم در انتقال فناوری مؤثر است.

او با بیان اینکه همکاری منطقه‌ای، فشارهای خارجی را کاهش می دهد، تأکید کرد: بازنگری در قراردادهای نفتی قدیمی و انعقاد قراردادهای چندجانبه منطقه‌ای که ریسک تحریم ها را میان کشورها تقسیم می کنند، باید بخشی از حکمرانی حوزه انرژی ایران باشد تا ثبات اقتصادی در شرایط تحریم حفظ و منابع درآمدی پایدار و پیشرفت اقتصادی ایران در زمان تحریم تضمین شود.

■ مدیریت افکار عمومی و رسانه؛ حلقه مغفول سیاست‌گذاری

منصوری بیدکانی در پایان با تاکید بر اینکه همه این اقدامات قابل اجرا هستند ضمن اشاره به نقش جنگ روانی و انتظارات تورمی در اقتصاد، مدیریت افکار عمومی و شفاف‌سازی درباره ذخایر ارزی و کالاهای اساسی را برای آرام‌سازی فضای اقتصادی ضروری دانست و گفت: اگر انتظارات تورمی کنترل شود، بخش مهمی از فشار بر بازارها کاهش می یابد، اما با اقدامات مؤثرتر رسانه‌ای و اطلاع‌رسانی می توان این روند را به شکل پایدار مدیریت کرد.

نایب رئیس کمیسیون اجتماعی مجلس:

دولت پرداخت کالابرگ را با جدیت بیشتری دنبال کند

نایب رئیس کمیسیون اجتماعی مجلس تاکید کرد: به علت نبود نظارت درست و سوءاستفاده بعضی صنوف، افراد و اشخاص با نفوذ، عدم نظارت های فنی و حقوقی شرایط به این شکل است و هر کسی کالاهای اساسی را با هر رقمی به بازار عرضه می کند.

علی جعفری آذر، نایب رئیس کمیسیون اجتماعی مجلس در گفت‌وگو با تجارت نیوز درباره شرایط معیشتی مردم و راهکار دولت برای بهبود شرایط گفت: مهم‌ترین، اصلی‌ترین و منطقی‌ترین راه تأمین معیشت مردم مهار تورم و بستن کانون های تورم است. باید با عوامل تورم‌زار مبارزه شود.

■ در شرایط تورمی باید از مردم حمایت کرد

این نماینده مجلس افزود: در حال حاضر به هر دلیلی با تورم بالا و دورقمی مواجه هستیم و باید مردم، مخصوصاً آنهایی که درآمد ثابت و پایین دارند، را حمایت کنیم، این مسئولیت حاکمیت، دولت و حکومت است. اگر این اتفاق رخ ندهد، بخش عمده‌ای از جامعه آسیب می بینند، چون نمی تواند خود را با این تغییرات تطبیق بدهد و با مشکلات زیادی مواجه خواهد شد.

جعفری آذر در پاسخ به این سوال که مگر کالاهای اساسی با ارز ترجیحی وارد نمی شوند، چرا باز هم قیمت های آنها بالا و غیرقابل کنترل است، عنوان کرد: بله، همین الان بسیاری از کالاهای اساسی مانند گوشت و برنج با ارز ترجیحی وارد می شود، اما چون نظارت درستی صورت نمی گیرد، قیمت ها نوسان دارد.

نایب رئیس کمیسیون اجتماعی مجلس در ادامه تاکید کرد: بنابراین به علت نبود نظارت و سوءاستفاده بعضی صنوف، افراد و اشخاص با نفوذ، عدم نظارت های فنی و حقوقی شرایط به این شکل است و هر کسی محصولات را با هر رقمی به بازار عرضه می کند.

■ در حوزه مسائل امنیت غذایی هر مقدار تورم ایجاد شود، نرخ ها بالا می رود

او در ادامه بیان کرد: باید در نظر داشت که در حوزه مسائل امنیت غذایی، هر مقدار تورم ایجاد شود، نرخ ها بالا می رود و آثار منفی دیگری هم به همراه خواهد داشت.

جعفری آذر درباره بهبود شرایط معیشتی مردم با تاکید بر لزوم کنترل تورم گفت: بحث کالابرگ که در برنامه هفتم توسعه به آن اشاره شده است ظرفیت بسیار بالایی دارد منتها دولت باید در اجرای آن جدیت بیشتری داشته باشد.

تشدید فرار سرمایه‌گذاران از بورس با فعال‌سازی مکانیسم ماشه

کلید نجات شرکت‌های بورسی در دست سیاست‌های ارزی

فعال‌سازی مکانیسم ماشه و بازگشت تحریم های سازمان ملل، بازار سرمایه را با چالش های جدی مواجه کرده است. در روز شنبه، ۲۹ شهریور، شاخص کل بورس تهران با کاهش بیش از ۵۰ هزار واحدی به دو میلیون و ۵۴۲ هزار واحد رسید و روز یکشنبه نیز با افت ۳۸ هزار واحدی مواجه شد. این کاهش ها عمدتا ناشی از نگرانی سرمایه‌گذاران نسبت به بازگشت تحریم های نفتی، بانکی و تجاری است که می تواند جریان ورود ارز را محدود کرده و انتظارات تورمی را افزایش دهد. اما سوال این است که آیا بورس می تواند خود را با مکانیسم ماشه وفق دهد یا خیر؟ آیا دولت قادر خواهد بود از ریزش بورس و فرار سرمایه‌گذاران به بازارهای موازی جلوگیری کند؟

■ می‌توان با حمایت‌های نقدی، بورس را در کوتاه‌مدت از سقوط نجات داد

برزو حق شناس، کارشناس بازار سرمایه در گفت‌وگو با تجارت نیوز گفت: «فرض کنیم که مکانیسم ماشه به قطعیت برسد و تحریم ها اجرایی شوند. این مساله قطعا روی بازار سرمایه اثرگذار خواهد بود.»

او در ادامه با تاکید بر اینکه اثر تحریم ها را می توان در کوتاه‌مدت، میان‌مدت و بلندمدت مورد بررسی قرار داد، بیان کرد: «در کوتاه‌مدت می توان با تزریق حمایت های نقدی و مالی از سوی بازارساز، بازار را از سقوط نجات داد. این اقدامات می تواند آثار منفی اولیه را جمع و جور کند.»

■ اگر دلار توافقی رشد نکند، حاشیه سود شرکت‌ها پایین می‌آید

این کارشناس بازار سرمایه توضیح داد: «اگر سیاست بانک مرکزی و دولت در حفظ نرخ ارز توافقی ثابت باشد، فاصله نرخ دلار آزاد و توافقی افزایش می یابد. این موضوع باعث می شود که کار شرکت های صادرات‌محور سخت‌تر شود، زیرا هزینه های انتقال پول و دور زدن تحریم ها بالا می رود و حاشیه سود کاهش می یابد.»

وی افزود: «اگر اجازه داده شود دلار توافقی رشد کند و فاصله با دلار آزاد زیاد نشود، این اتفاق می تواند در میان‌مدت به نفع بازار سرمایه باشد و حاشیه سود شرکت ها افزایش یابد.»

■ تحریم‌ها در بلندمدت آثار منفی خواهند داشت

حق شناس در جمع‌بندی بیان کرد: «حتی اگر در میان‌مدت شرایط بهبود یابد، در بلندمدت تحریم ها اقتصاد را تحت تاثیر قرار می دهند و ریسک های سیستماتیک افزایش می یابد.» وی افزود: «سرمایه‌گذاران، ریسک گریز خواهند بود و این موضوع باعث تشدید خروج سرمایه از بازار سرمایه خواهد شد.» حق شناس در پایان گفت: «در نهایت بازار سرمایه تحت تاثیر تحریم ها و سیاست های دولت و بانک مرکزی قرار خواهد گرفت و مدیریت درست این سیاست ها نقش کلیدی در کاهش آثار منفی دارد.»

گزارش

درگفت و گو با یک اقتصاددان مطرح شد:

مکانیسم ماشه تهدید اصلی کشور نیست؛ مشکل رانت و فساد است

مجید انتظاری/ گروه اقتصاد

رانت و فساد به مراتب اثر مخرب تری از تحریم ها بر اقتصاد دارند، یک اقتصاددان با اشاره به واردات میلیاردی خودرو، قطعات و طلا برای گروهی خاص تأکید کرد: در حالی که تنها با بخش کوچکی از این منابع می توانستیم تولید و اشتغال پایدار ایجاد کنیم، تخصیص های ناعادلانه موجب بی اعتمادی عمومی شده است.

حسین راغفر اظهار کرد: واقعیت این است که فعال سازی مکانیسم ماشه پیامدهای منفی برای کشور دارد و حتی کشورهایی که ما بیشترین ارتباط تجاری را با آنها داریم به احتمال زیاد در مقابل تحریم های سازمان ملل ناگزیر به همراهی هستند. تمهیداتی هم که به دور زدن تحریمها بینجامد بسیار پرهزینه خواهد بود و هزینه های زندگی را به شدت افزایش می دهد.

وی افزود: اصلی ترین اقدامی که باید برای مقابله با تحریمهای احتمالی ناشی از فعال سازی مکانیسم ماشه انجام شود توجه به ظرفیتهای تولید در داخل کشور است. طی ۳۷ سال گذشته منابع عظیمی برای واردات کالاهایی پرداخت کردیم که نه امنیت استراتژیک داشتند و نه عموم مردم می توانستند از آنها بهره مند شوند. چه بسا که برای عموم مردم مشکل هم آفریده؛ از جمله ترافیک ناشی از واردات گسترده خودرو به کشور.

این اقتصاددان خاطرنشان کرد: سال گذشته ۳.۵ میلیارد دلار بابت واردات خودرو، ۴ میلیارد دلار برای قطعات خودرو و ۸ میلیارد دلار بابت واردات طلا اختصاص یافت. در حالی که اگر سالیانه ۶۰۰ تا ۷۰۰ میلیون دلار برای کمک به تولید اختصاص یابد اشتغال پایدار تضمین می شود.

راغفر با انتقاد نسبت به حمایت های بی دلیل از بازار سرمایه گفت: در همین سه هفته گذشته آقایان ۶۰ هزار میلیارد تومان برای سر پا نگه داشتن بورس پرداخت کردند یعنی یارانه به بورس دادند. این دفعه اول نیست بلکه طی سالهای اخیر دهها بار این اتفاق رخ داده و اصلا به امنیت اقتصادی کشور مرتبط نیست؛ زیرا مادامی که تولید وجود نداشته باشد بورس معنا ندارد. به نظرم این پولها برای تضمین منافع گروههای اندکی است و مثل برف در آفتاب آب می شود.

وی تاکید کرد: اختصاص منابع به برخی افراد و گروهها در شرایطی صورت گرفت که در جریان جنگ ۱۲ روزه هزاران نفر از شهروندان این کشور که با یک موتورسیکلت زندگی خود را می گذرانند و عمدتا پیک موتوری هستند مغفول ماندند. دولت می گوید پول ندارد به اینها بدهد، پس منابع عظیمی که این طرف و آن طرف خرج می کند از کجا می آید؟ چرا این منابع برای مردم و تولید واقعی اشتغال زا و اشتغال پایدار اختصاص نمی یابد؟

استاد دانشگاه الزهرا، راهکار برون رفت از چالشهای فعلی اقتصاد کشور را ایجاد یک عظم سیاسی برای حمایت از تولید و جلوگیری از واردات غیرضروری دانست و گفت: بخشی از مشکلات معیشتی ناشی از تحریم ها است. در این شرایط حاکمیت و دولت افزایش قیمتها را به وجود می آورد تا بخشی از افزایش هزینه های ناشی از تحمیل فساد و رانت به کشور را تامین کند. راغفر یادآور شد: طی ۳۷ سال گذشته اقتصاد و جامعه عملا ذلیل شده و زندگی مردم به شدت آسیب دیده است. باید تغییر اساسی در این ریل گذاری سیاستهای کلان صورت گیرد. در غیر این صورت باید منتظر پرداخت هزینه های بسیار بالا و غیر قابل جبران باشیم.

■ مکانیسم ماشه ابزاری برای سرپوش گذاشتن بر جنایات اسرائیل است

وی با بیان اینکه مشکلات کشور فقط فعال سازی مکانیسم ماشه نیست بیان کرد: اسنپ بک قطعا اتفاق می افتد که می تواند توجیهی برای تجاوزهای بعدی رژیم صهیونیستی و آمریکا به ایران باشد. در واقع آنها برای سرپوش گذاشتن بر جنایات اسرائیل در غزه و حمله این رژیم به دیگر کشورها ممکن است مکانیسم ماشه را فرصت و ظرفیتی برای تجاوز مجدد به ایران قرار دهند. بنابراین حاکمیت ما باید با درک شرایط حساس کنونی به اصلاح فرآیندهای کنونی بپردازد که این مهم نیز جز با حمایت و همراهی مردم حاصل نمی شود.

این اقتصاددان اظهار کرد: امروز قیمت دلار به ۱۰۵ هزار تومان رسیده است. این رشدها موضوعی است که ۳۷ سال تکرار می شود ولی هزینه آن را مردم می پردازند. به اسم اینکه ما داریم برای امنیت این افزایش ها را انجام می دهیم سخن اشتباهی است؛ زیرا هزینه امنیت را فقط طبقات محروم جامعه نباید بپردازند بلکه برندگان این اقتصاد رانتی باید سهم خود را در تامین هزینه های کشور پرداخت کنند. به نظرم الان زمان تغییرات بسیار اساسی است اما متاسفانه شواهدی برای تحقق این منظور نمی بینیم. راغفر تاکید کرد: در حال حاضر بزرگترین تهدید در کشور ما حمله نظامی آمریکا و اسرائیل و مکانیسم ماشه نیست. مهمترین تهدید علیه منافع کشور گسترش فقر است؛ طبقاتی که زندگی شان تحت تاثیر سیاستهای غلط مثل واردات، فساد و خروج ارز قرار گرفته؛ سیاستهایی که جز غارت منافع ملی فایده دیگری نداشتند.

گزارش

نه گفتن؛ مهارتی حیاتی برای سلامت روان کودکان

مهارت نه گفتن، یکی از پایه‌های سلامت روان و اجتماعی کودکان است که به آن‌ها کمک می‌کند در برابر فشارهای ناخواسته مقاومت و مرزهای شخصی خود را حفظ کنند و تصمیم‌گیری‌های مستقل‌تری داشته باشند و این توانایی باید از طریق آموزش، الگوسازی و تمرین در محیط امن خانواده و مدرسه تقویت شود. توانایی نه گفتن، فراتر از یک مهارت ارتباطی، ابزاری برای حفظ مرزهای روانی و هویت فردی است و کودکانی که یاد می‌گیرند در برابر خواسته‌های ناعادلانه یا فشارهای اجتماعی مقاومت کنند، در واقع در حال ساختن چارچوبی برای استقلال فکری و احساسی خود هستند و این مهارت به آن‌ها کمک می‌کند تا در آینده، تصمیم‌هایی مبتنی بر ارزش‌های شخصی بگیرند. مدارس و مراکز آموزشی می‌توانند نقش مهمی در آموزش مهارت نه گفتن ایفا کنند و طراحی فعالیت‌های گروهی، بازی‌های نقش‌آفرینی و گفت‌وگوهای هدایت‌شده، فرصت‌هایی فراهم می‌آورد تا کودکان در فضای امن، تمرین کنند چگونه با احترام و قاطعیت نه بگویند که این تمرین‌ها نه‌تنها اعتماد به نفس را افزایش می‌دهند، بلکه به کاهش اضطراب اجتماعی نیز کمک می‌کنند. یکی از سوءبرداشت‌های رایج درباره نه گفتن، این است که آن را با رفتارهای پرخاشگرانه یا انزواطلبانه اشتباه می‌گیرند، در حالی که نه گفتن سالم، رفتاری آگاهانه، محترمانه و مبتنی بر خودآگاهی است و آموزش این تفاوت به کودکان، مانع از آن می‌شود که در مسیر رشد، دچار افراط یا تفریط در تعاملات اجتماعی شوند. رسانه‌ها و فرهنگ عمومی نقش مهمی در شکل‌گیری رفتارهای اجتماعی کودکان دارند و اگر شخصیت‌های محبوب در فیلم‌ها و انیمیشن‌ها، توانایی نه گفتن را به شکل مثبت نمایش دهند، کودکان نیز با الگوبرداری از آن‌ها، این مهارت را طبیعی‌تر و قابل قبول‌تر می‌دانند و تولید محتوای فرهنگی با محوریت مرزگذاری و انتخاب‌گری، می‌تواند به رشد روانی نسل آینده کمک کند.

نسرین جوان، روانشناس و مشاور خانواده با بیان اینکه نه گفتن به رفتار منفی، یکی از مهارت‌های زندگی است، اظهار کرد: مهارت زندگی، یک توانایی عملی یا روانی است که به افراد کمک می‌کند در چالش‌های مختلف زندگی، روابط اجتماعی، فشارهای روانی و موقعیت‌های تصمیم‌گیری به درستی رفتار کنند. وی با بیان اینکه مهارت یک رفتار آموختنی است و کودکان قرار نیست به طور ذاتی از مهارت نه گفتن برخوردار و آن را آموخته باشد و والدین باید توجه داشته باشند که مهارت نه گفتن، مهارتی است که فرزندان باید آن را بیاموزند، افزود: بعضی مهارت‌ها به افراد می‌آموزند که چگونه باید فکر، احساس و رفتار کنند تا زندگی بهتری داشته باشند. روانشناس و مشاور خانواده با بیان اینکه آموختن مهارت‌ها از این جهت حائز اهمیت است که افراد با این اقدام می‌توانند با تغییرات دنیایی که رو به رشد است، هماهنگ باشند، تصریح کرد: مهارت‌آموزی می‌تواند از درگیر شدن افراد با آسیب‌های اجتماعی پیشگیری کند که یکی از مهارت‌هایی که در این راستا از اهمیت بالایی برخوردار است، اهمیت نه گفتن به شمار می‌رود. جوان با بیان اینکه نه گفتن به تنهایی بد نیست، ادامه داد: گاهی مشاهده می‌شود که فرزندان به والدین خود، به راحتی نه میگویند، اما توانایی نه گفتن به اطرافیان و دوستان خود را ندارند و یکی از راهکارهای تقویت این مهارت در کودکان، یادگیری مشاهده‌ای است و والدین باید آگاه باشند که فرزندان در نخستین گام، از آنها شیوه رفتار و برخورد با موقعیت‌ها و افراد مختلف را می‌آموزند. وی با بیان اینکه ترس از طرد شدن، یکی از دلایلی است که نه گفتن فرزندان به اطرافیان و دوستان را برای آنها سخت می‌کند، گفت: در صورتی که مهارت نه گفتن در فرزندان تقویت نشود، ممکن است امنیت شخصی آنها در خطر قرار گیرد و در ارتباط با دیگر افراد، توان مرزگذاری ندارند و از طرف اطرافیان ممکن است مورد سوءاستفاده قرار گیرند. روانشناس و مشاور خانواده با بیان اینکه چنین فرزندانی در طول زندگی خود باری اضافه را تحمل می‌کنند و همین بار اضافه سلامت روان آنها را به خطر می‌اندازد، اضافه کرد: از جمله مشکلاتی که می‌تواند سلامت روان این افراد را تحت تأثیر قرار دهد، می‌توان به افسردگی، افت خلق، اضطراب، نداشتن تحمل استرس و بسیاری اختلالات دیگر اشاره کرد. در عصر دیجیتال، کودکان با انواع درخواست‌ها و تعاملات آنلاین مواجه می‌شوند و مهارت نه گفتن در فضای مجازی، به اندازه دنیای واقعی اهمیت دارد و آموزش نحوه رد کردن پیام‌های نامناسب، دعوت‌های مشکوک یا فشارهای گروهی در شبکه‌های اجتماعی، بخشی از سواد رسانه‌ای و امنیت روانی کودکان محسوب می‌شود. والدینی که به فرزندان خود اجازه می‌دهند در محیط خانه نه بگویند، در واقع در حال ساختن بستری امن برای رشد روانی آن‌ها هستند و این فضا به کودک نشان می‌دهد که مخالفت محترمانه، نه‌تنها مجاز بلکه ارزشمند است و چنین تربیتی، احتمال اطاعت کورکورانه در موقعیت‌های خطرناک را کاهش می‌دهد و قدرت انتخاب را تقویت می‌کند. سواد هیجانی شامل شناخت احساسات، مدیریت آن‌ها و برقراری ارتباط مؤثر است و نه گفتن، بخشی از این سواد است که به فرد کمک می‌کند احساسات خود را بیان کند، بدون اینکه دچار تعارض درونی یا احساس گناه شود و کودکانی که این مهارت را در کنار همدلی و احترام می‌آموزند، در آینده روابط سالم‌تری خواهند داشت. وی گفت مهارت یک رفتار آموختنی است و کودکان قرار نیست به طور ذاتی از مهارت نه گفتن برخوردار و آن را آموخته باشد و والدین باید توجه داشته باشند که مهارت نه گفتن، مهارتی است که فرزندان باید آن را بیاموزد.

خبر ویژه

توسط دادستان تهران صورت گرفت؛

بازدید از پلیس امنیت عمومی تهران بزرگ

در راستای اجرای ماده ۳۳ قانون آیین دادرسی کیفری، علی صالحی دادستان عمومی و انقلاب تهران به همراه معاون نظارت بر ضابطین دادستانی و سرپرست دادسرای ناحیه ۳۸، از بخش‌های مختلف پلیس امنیت عمومی فاتب بازدید کرد. در این بازدید، دادستان تهران ضمن تقدیر از پلیس امنیت عمومی، بر ضرورت تسریع در رسیدگی به پرونده‌های مراجعان، حفظ حقوق شهروندی و تکریم ارباب رجوع تأکید کرد. صالحی هدف از این بازدید را نظارت بر روند رسیدگی به پرونده‌ها و بررسی اقدامات انجام شده در راستای کاهش حجم پرونده‌های موجود در مراجع انتظامی عنوان کرد و افزود: این بازدید در ادامه جلسات تخصصی برگزار شده در دادستانی تهران و به هدف تسریع در ارسال پرونده‌های تکمیل شده به مراجع ذی‌صلاح صورت گرفته است. وی با اشاره به نقش مؤثر پلیس امنیت عمومی در ارتقای امنیت اجتماعی و حفظ سلامت اخلاقی جامعه، اظهار داشت: امنیت عمومی موجب صیانت از هویت و ارزش‌های جامعه در برابر آسیب‌ها و تهدیدهای اجتماعی می‌شود. در جریان این بازدید، تعدادی از پرونده‌ها مورد بررسی قرار گرفت و مقرر شد مرجع انتظامی با اهتمام ویژه نسبت به اجرای دستورات قضایی اقدام کند. وی بر لزوم رفتار همراه با تکریم مأموران انتظامی با مراجعان و تأثیر آن در افزایش رضایت‌مندی عمومی تأکید کرد.

اجرای قانون الزام به ثبت رسمی معاملات به کجا رسید؟

دود تعلل در اجرای قانون در چشم مردم

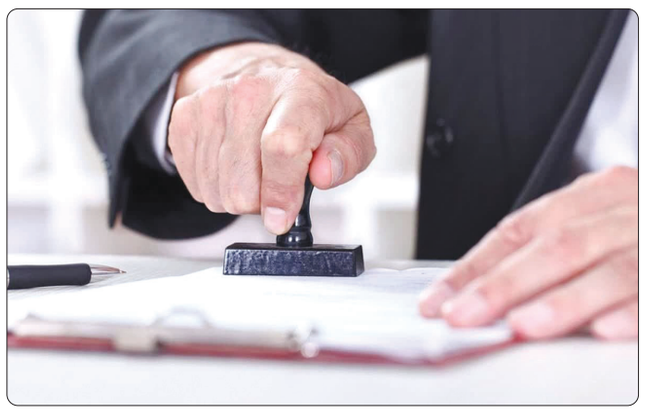

بیش از یک سال از تصویب و لازم‌الاجرا شدن قانون «الزام به ثبت رسمی معاملات اموال غیرمنقول» می‌گذرد، اما سازمان ثبت اسناد و املاک هنوز بسیاری از تکالیف قانونی خود را اجرا نکرده است؛ تعللی که به تداوم معاملات غیررسمی، افزایش دعاوی ملکی، گسترش بی‌اعتمادی عمومی و فرصت‌سوزی در بهره‌گیری از ظرفیت بخش خصوصی انجامیده است. این کوتاهی‌ها صرفاً به معنای یک تأخیر اداری نیست، بلکه نقض صریح قانون و بی‌توجهی به مصوبه‌ای است که مجلس شورای اسلامی آن را با هدف ارتقای امنیت حقوقی جامعه و شفافیت بازار تصویب کرده است. قانون «الزام به ثبت رسمی معاملات اموال غیرمنقول» که در سوم تیرماه ۱۴۰۳ به تصویب مجلس شورای اسلامی رسید، یکی از مترقی‌ترین و مهم‌ترین قوانین در حوزه حقوق مالکیت و شفافیت بازار املاک است. این قانون، با پشتوانه مطالعات کارشناسی گسترده و تأکید بر حاکمیت قانون، از همان روز تصویب لازم‌الاجرا شد تا به یکی از ابزارهای کلیدی در ساماندهی بازار مسکن و مقابله با معاملات غیررسمی تبدیل شود. فلسفه اصلی این قانون، ایجاد امنیت حقوقی، پیشگیری از منازعات ملکی، و بستن راه کلاهبرداری‌های سازمان‌یافته‌ای است که سال‌ها به دلیل خلأهای قانونی و ضعف سازوکارهای اجرایی در کشور ریشه دوانده‌اند. در متن قانون، تکالیف مشخصی بر دوش سازمان ثبت اسناد و املاک کشور گذاشته شده است؛ از جمله انتشار و ارائه قراردادهای یکسان، ایجاد دسترسی گسترده برای سکوهای خصوصی معتبر جهت ثبت رسمی معاملات، و اتخاذ تدابیر جدی برای مسدود کردن مسیر معاملات غیررسمی. با این حال، اکنون که بیش از یک سال از اجرای این قانون گذشته، نه تنها هیچ یک از این تکالیف به طور کامل عملیاتی نشده‌اند، بلکه در بسیاری از موارد حتی اقداماتی ابتدایی نیز برای تحقق آنها دیده نمی‌شود. این در حالی است که در طول سال گذشته، مدیران سازمان ثبت بارها در نشست‌های رسانه‌ای و جلسات رسمی وعده‌هایی مبنی بر اجرایی شدن این تکالیف تا «پایان پاییز»، «پایان سال ۱۴۰۳»، یا «پایان مهلت قانونی» داده‌اند؛ وعده‌هایی که هر بار با تأخیر یا سکوت کامل روبه‌رو شده است.

■ دود تعلل در اجرای قانون در چشم مردم می‌رود

این کوتاهی‌ها صرفاً به معنای یک تأخیر اداری نیست، بلکه نقض صریح قانون و بی‌توجهی به مصوبه‌ای است که مجلس شورای اسلامی آن را با هدف ارتقای امنیت حقوقی جامعه و شفافیت بازار تصویب کرده است. عدم اجرای قانون در موعد مقرر، آثار زیان‌بار گسترده‌ای بر جامعه داشته است؛ از ادامه معاملات غیررسمی و پرخطر گرفته تا افزایش دعاوی ملکی در محاکم قضایی. در حال حاضر هزاران قرارداد ملکی در کشور بدون ثبت رسمی منعقد می‌شوند، معاملاتی که هیچ تضمینی برای اعتبار و امنیت آنها وجود ندارد و در بسیاری از موارد منجر به تعارض مالکیت، کلاهبرداری، و هزینه‌های سنگین حقوقی برای شهروندان می‌شوند. این وضعیت، نه تنها اعتماد عمومی به بازار مسکن را تضعیف کرده، بلکه سرمایه‌گذاری سالم و مولد در این بخش را نیز با چالش‌های جدی مواجه ساخته است.

■ حذف ظرفیت‌های بخش خصوصی

یکی از نوآوری‌های اساسی این قانون، پیش‌بینی نقش‌آفرینی سکوهای خصوصی معتبر در ثبت معاملات بود؛ رویکردی که هم‌راستا با سیاست‌های کلان اقتصاد دیجیتال و توسعه دولت الکترونیک، به دنبال افزایش دسترسی، کاهش هزینه‌ها و بهره‌گیری از ظرفیت‌های فناوری بخش خصوصی بود. با این حال، سازمان ثبت نه‌تنها از این ظرفیت‌ها بهره نبرده، بلکه حتی اجازه اتصال این سکوها را به سامانه‌های خود نداده است. این در حالی است که شرکت‌های خصوصی در حوزه فناوری اطلاعات طی ماه‌های گذشته زیرساخت‌های لازم برای اتصال به سامانه‌های ثبت را آماده کرده و بارها آمادگی خود را برای همکاری رسمی اعلام کرده‌اند. این بی‌توجهی، علاوه بر اینکه مغایر نص صریح قانون است، فرصت طلایی استفاده از توانمندی‌های بخش خصوصی در ارتقای امنیت و سرعت خدمات ثبتی را نیز از بین برده است. تجربه کشورهای پیشرو در زمینه مدیریت املاک و مستغلات نشان می‌دهد که بهره‌گیری از پلتفرم‌های خصوصی در کنار نظارت دقیق حاکمیتی، یکی از بهترین راهکارها برای مقابله با فساد، افزایش شفافیت، و کاهش هزینه‌های اجرایی است.

■ بی‌اعتمادی عمومی حاصل عدم اجرای کامل قانون است

عدم اجرای این قانون در زمان مقرر، پیامدهای اجتماعی و اقتصادی سنگینی به همراه داشته است. ادامه معاملات غیررسمی به افزایش اختلافات حقوقی، تشدید پرونده‌های قضایی و افزایش هزینه‌های اجتماعی منجر شده است. از سوی دیگر، شفافیت در بازار ملک که یکی از ابزارهای کلیدی برای کنترل سوداگری و تنظیم بازار مسکن است، عملاً محقق نشده است. در چنین شرایطی، دلالان و سوداگران از فضای مبهم و فقدان شفافیت نهایت سوءاستفاده را می‌کنند و آسیب اصلی به اقشار متوسط و کم‌درآمد جامعه وارد می‌شود. همچنین، بی‌توجهی به اجرای این قانون، سرمایه‌گذاران داخلی و خارجی را نسبت به امنیت حقوق مالکیت در ایران دلسرد کرده است؛ موضوعی که می‌تواند در بلندمدت به فرار سرمایه و کاهش رونق اقتصادی منجر شود.

■ خیال مردم از امنیت معاملات‌شان باید راحت باشد

اکنون و پس از گذشت بیش از یک سال از تصویب و لازم‌الاجرا شدن این قانون، دیگر هیچ بهانه‌ای برای تعلل و کوتاهی سازمان ثبت پذیرفتنی نیست. اجرای قانون نه یک انتخاب مدیریتی، بلکه یک الزام حاکمیتی است که هر روز تأخیر در آن به معنای تضییع حقوق مردم و گسترش بی‌اعتمادی در جامعه است. این سازمان باید با شفاف‌سازی برنامه‌های خود، جدول زمان‌بندی دقیق اجرای تکالیف قانونی را منتشر کرده و در برابر افکار عمومی پاسخگو باشد. انتشار قراردادهای یکسان، اتصال سکوهای خصوصی به سامانه ثبت از طریق API‌های امن، و بستن راه معاملات غیررسمی، نه صرفاً یک اقدام اجرایی، بلکه ضرورتی ملی برای بازگرداندن اعتماد عمومی به نظام حقوقی کشور است. در شرایطی که مجلس شورای اسلامی و کارشناسان برجسته حوزه حقوقی و اقتصادی بارها نسبت به این تعلل‌ها هشدار داده‌اند، انتظار می‌رود قوه قضائیه نیز به عنوان متولی عالی دستگاه ثبت، نظارت جدی‌تری بر عملکرد این سازمان اعمال کند. اکنون زمان آن فرا رسیده که این قانون از روی کاغذ به عرصه عمل وارد شود و وعده‌هایی که یک سال است بر زبان مسئولان جاری است، رنگ واقعیت به خود بگیرد. بی‌توجهی به اجرای این قانون، سرمایه‌گذاران داخلی و خارجی را نسبت به امنیت حقوق مالکیت در ایران دلسرد کرده است؛ موضوعی که می‌تواند در بلندمدت به فرار سرمایه و کاهش رونق اقتصادی منجر شود.

رئیس اندیشکده بین‌المللی کرامت انسانی:

عفو اخیر زندانیان، پژواک اهتمام قوه قضائیه به کرامت انسانی است

عفو گسترده اخیر را می‌توان پژواکی از اهتمام به کرامت انسانی در دستگاه قضایی دانست؛ گویی نظام قضایی، در برابر سنگینی بار زندان‌ها و تبعات سهمگین آن، مسیری تازه برای آزادی و بازاجتماعی شدن افراد برگزیده است. محمود عباسی، رئیس اندیشکده بین‌المللی کرامت انسانی تصریح کرد: عفو به جای آنکه ابزار جبرانی برای تراکم زندانیان باشد، به‌عنوان نماد رأفت و کرامت، جایگاه واقعی خود را در نظام عدالت کیفری بازخواهد یافت. عفو، در منظومه حقوقی و اخلاقی، فراتر از یک نهاد شکلی یا رویکرد ابزاری، نماد رأفت، صیانت از کرامت و بازگشت به مدار انسانیت است؛ در سنت اسلامی، همان‌گونه که آیات قرآن بر «عفو و صفح» تاکید می‌کنند، متناظر آن بخشش در سازواره حقوق کیفری نیز به‌مثابه فرصتی برای بازسازی پیوند انسان با جامعه و زدودن غبار کیفر از چهره کرامت انسانی است. پیشنهاد عفو اخیر از سوی قوه قضاییه که مقارن با ولادت پیامبر اعظم (ص) و امام جعفر صادق (ع) با موافقت رهبر انقلاب اسلامی مواجه شد و هزاران محکوم را در بر گرفته، به‌عنوان نمونه‌ای از «عفو معیاری» نه بر مبنای عناوین و مصداق‌های فردی، بلکه براساس معیارهای کلی با امعان نظر به بزنگاه‌های مستعد بازاجتماعی شدن تنظیم شده است. این رخداد، مجالی فراهم آورد تا با نگاهی تحلیلی و نقدی چندجانبه از منظر کرامت انسانی و حقوق بشر اسلامی، فلسفه مجازات‌ها و سیاست جنایی در ایران از زاویه دید نگارنده مورد واکاوی قرار گیرد. کرامت انسانی جوهره حقوق بشر اسلامی و نگین رکابِ نظام حقوقی مبتنی بر آموزه‌های دینی است؛ انسان در نگاه توحیدی، مخلوقی آزاد و مختار است که اسارت و حبس او تنها در تنگنای ضرورت، معذور است؛ زندان، اگرچه در حقوق کیفری ابزار پاسخ به بزهکاری است، لیکن در بطن خود نوعی محروم‌سازی از آزادی ـ به‌مثابه اساسی‌ترین حق انسان ـ محسوب می‌شود. عفو گسترده اخیر را می‌توان پژواکی از اهتمام به کرامت انسانی در دستگاه قضایی دانست؛ گویی نظام قضایی، در برابر سنگینی بار زندان‌ها و تبعات سهمگین آن، مسیری تازه برای آزادی و بازاجتماعی شدن افراد برگزیده است.

نماینده مجلس شورای اسلامی:

بودجه سلامت در چند سال اخیر ۵ برابر شده است

نماینده مجلس شورای اسلامی گفت: اینکه گفته می‌شود زیر ساخت‌های آموزش پزشکی تامین نشده مقصر اصلی وزارت بهداشت است چراکه در چند سال اخیر بودجه سلامت به ۵ برابر افزایش پیدا کرده است. میثم ظهوریان، ، در خصوص جزئیات افزایش ظرفیت پزشکی گفت: قبل از انتشار دفترچه به واسطه کانال هایی که داشتیم مطلع شدیم که وزارت بهداشت ظرفیت را هم در پزشکی و هم در دندانپزشکی کمتر از تکلیفش گذاشته حدود ۲۰۰۰ در پزشکی و ۵۰۰ در دندانپزشکی کمتر از تکلیف قانونی اعلام کرده، در دفترچه انتخاب رشته قرار بود ظرفیت ها منتشر شود که تماس و ارتباطی که با وزارت بهداشت داشتیم ادعای دوستان این بود که ما قانون را رعایت کردیم. وی افزود: پس از بررسی ها متوجه شدیم تخلفی اتفاق افتاده و آن هم این که کل ظرفیت دانشجو، کل دانشجویان خارجی در حال تحصیل یعنی فارغ از اینکه چه سالی پذیرش شدند آنها را به عنوان ظرفیت امسال حساب کردند که این کار در بحث قانون افزایش ظرفیت تخلف آشکاری بود چراکه چون مصوبه شورای عالی انقلاب فرهنگی ناظر به مناطق محروم در کنکور بود ولذا ربطی به دانشجوی خارجی نداشت کما اینکه اصلاً بعداً متوجه شدیم دانشجوی خارجی هم نمی‌تواند در داخل طبابت کند و مجوز طبابت در داخل ندارد. وی ادامه داد: لذا این اولاً یک تخلف قانونی اتفاق افتاده بود که این پیگیری و این اصلاح شد. هم کمیسیون بهداشت انصافاً و همکاری همه نمایندگان مجلس باعث شد که این مصوبه اصلاح شود. ظهوریان در خصوص انتقاد وزارت بهداشت به تامین امکانات و زیر ساخت های گفت: به نظرم اولا اگر امکانات نیست این ضعف خود وزارت بهداشت است، چون از همین مصوبه مربوط به امسال نیست مصوبه قبلا در شورای عالی انقلاب فرهنگی تصویب شده بوده بنابراین وزارت بهداشت باید در بودجه ای که به مجلس ارائه میداد این موضوع را در بودجه لحاظ می کرد. وی یادآورشد: وزارت بهداشت تلاش کرده بود و یک مصوبه به شورای عالی انقلاب فرهنگی ببرد .

گزارش

حمله سگ‌های خانگی؛ تراژدی تکان‌دهنده

سگ خانگی؛ اسباب‌بازی یا نارنجک بدون ضامن؟

حملات سگ‌های خانگی، حتی به صاحبانشان، دیگر یک حادثهٔ نادر و اتفاقی نیست؛ آنها می‌توانند جان انسان‌ها را در لحظه تهدید کنند و آسیب‌های جسمی و روانی جبران‌ناپذیر به جای بگذارند. پرونده‌های متعدد در ایران و جهان نشان می‌دهد که این حیوانات، با رفتار غیرقابل پیش‌بینی، می‌توانند به قربانیان و خانواده‌هایشان صدمات جدی و مرگبار وارد کنند. به هر حال مسئلهٔ اصلی فراتر از یک حادثهٔ فردی است؛ فقدان کنترل قانونی و نظارت دقیق بر نگهداری سگ‌های خانگی، بی‌مسئولیتی صاحبان و ناآگاهی عمومی، جامعه را در معرض خطر مداوم قرار می‌دهد. این گزارش با مرور نمونه‌های واقعی و تکان‌دهنده، هشدار می‌دهد که هر لحظه امکان وقوع چنین تراژدی‌هایی وجود دارد و تبعات آن می‌تواند طولانی‌مدت و جبران‌ناپذیر باشد. ۱۷ سپتامبر ۲۰۲۵ سایت the Scottish Sun از حملهٔ وحشتناک یک سگ خانگی به یک مادر و دختر در کوتبریج اسکاتلند خبر داد. تانیای ۳۷ ساله هنگام بازگشت به خانه هدف حملهٔ سگ قرار گرفت؛ حیوان به دستور صاحبش به او حمله کرد و دندان‌هایش را در گردن و صورت او فرو برد. دختر ۱۴ سالهٔ تانیا وقتی برای کمک به مادرش دوید، خودش هم از ناحیهٔ لب به شدت زخمی شد. یکی از حاضران در محل با زور دهان سگ را باز کرد و جان او را نجات داد. مادر و دختر هر دو به بیمارستان منتقل شدند و تحت عمل جراحی و بخیه‌های متعدد قرار گرفتند. صاحب ۲۸ سالهٔ سگ بازداشت و پس از تفهیم اتهام با قرار وثیقه آزاد شد. پلیس حیوان را هم توقیف کرد. اما این حمله هرگز از ذهن تانیا، دخترش و کسانی که شاهد ماجرا بودند پاک نخواهد شد. اما حملات سگ‌های خانگی تنها به دیگران و غریبه‌ها محدود نمی‌شود. بسیاری از موارد سگ‌گزیدگی مربوط می‌شود به حملهٔ سگ خانگی به صاحب خود. ۱۵ دسامبر ۲۰۲۴، NBCNews خبری دردناک از حملهٔ سه سگ خانگی به صاحب خود در پارکی در سن‌دیگو منتشر کرد که منجر به مرگ او شد. لوئیس اورتگای ۲۶ ساله با سگ‌هایش در پارک قدم می‌زد که ناگهان سگ‌ها دسته جمعی به او حمله کردند. یک شاهد محلی به پلیس گفت لوئیس مدام سگ‌ها را به آرامش دعوت می‌کرد و می‌گفت «مهربان باشید! آرام باشید!» اما این هشدارها نتوانست جلوی سگ‌ها را بگیرد و آنها نهایتاً به طرز وحشتناک و دردآوری صاحب خود را کشتند. پلیس هم سگ‌ها را معدوم (یوتانایز) کرد. در حادثهٔ دیگری در سن آنتونیو، ایستگاه تلویزیونی محلی KSAT خبر داد که تابستان ۲۰۲۵ زنی ۳۲ ساله به نام سیمون لایک در محلهٔ نورث‌ساید تگزاس، در حملهٔ سگ خانگی خود جان باخت. این سگ به طور ناگهانی به سیمون حمله کرد و چندین بار او را به شدت گاز گرفت. شدت جراحات به حدی بود که او پس از چند روز بر اثر عوارض ناشی از این حمله در بیمارستان درگذشت. شاهدان ماجرا تلاش کرده بودند با پرت کردن پیتزا حواس سگ را پرت کنند. اما او صاحب خود را رها نکرد. قربانی تنها فرصت پیدا کرد از رهگذران بخواهد با پلیس تماس بگیرند. پلیس‌ها در نهایت سگ را به دلیل رفتار خطرناک معدوم کردند. این تنها چند نمونه از حملهٔ سگ‌های خانگی (و نه ولگرد!) به انسان‌ها و حتی به صاحبان خودشان است که در زمان وقوع، در رسانه‌ها بازتاب یافته بود. با جست‌وجوی ساده‌ای در اینترنت می‌توانید ویدیوهای دردناکی از این حملات را که به طور ناگهانی رخ می‌دهند و به صورت اتفاقی ضبط شده‌اند، ببینید. (به علت داشتن صحنه‌های تلخ و خشن از بازنشر آنها در این گزارش معذوریم.) در ایران خودمان هم به وفور این اتفاق را شاهد بوده‌ایم. نمونه‌اش همین مرداد گذشته که یک سگ خانگی در ساری به کودک ۶ ساله‌ای حمله و او را از ناحیهٔ مچ دست زخمی کرد. صاحب سگ هم بلافاصله سگش را برداشت و از محل گریخت! اجازه بدهید این گزارش را با روایتی از یک تجربهٔ شخصی به پایان ببریم. روایتی که ایندیپندنت ۱۹ مه ۲۰۲۳ از یک زن آمریکایی منتشر کرد، با عنوان «هشدار به صاحبان سگ: حیوان خانگی شما یک اسباب‌بازی بامزه نیست؛ بیشتر شبیه یک نارنجک است!» زنی که عاشق سگ‌ها بود، بعد از حادثهٔ تلخی که برایش رخ داد، رابطه‌اش با سگ‌ها دگرگون می‌شود. او توضیح می‌دهد که همیشه عاشق سگ‌ها بوده و حتی سگ کوچکش را «همه‌چیزش» می‌دانسته. اما پس از یک تصادف جدی با دوچرخهٔ برقی و آسیب مغزی، در حالی که هنوز در حال بهبود بود، ناگهان توسط یک سگ بزرگ در خیابان نیویورک مورد حمله قرار می‌گیرد.

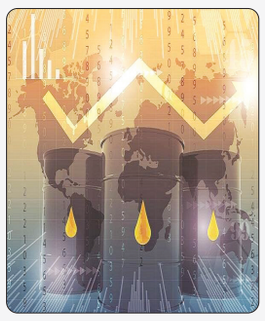

بر اساس خبرها؛

نفت با افزایش تنش‌های ژئوپلیتیکی صعودی شد

قیمت نفت در معاملات آسیایی، تحت تاثیر تنش‌های ژئوپلیتیکی در اروپا و خاورمیانه افزایش یافت اما چشم‌انداز عرضه بیشتر و نگرانی‌ها نسبت به تاثیر تعرفه‌های تجاری بر تقاضای جهانی برای سوخت، رشد قیمت را محدود نگه داشت. قیمت آتی نفت برنت با ۳۴ سنت معادل ۰.۵۴ درصد افزایش، به ۶۷ دلار و هفت سنت در هر بشکه رسید. قیمت آتی نفت وست تگزاس اینترمدیت آمریکا برای تحویل در اکتبر، با ۳۴ سنت معادل ۰.۵۴ درصد افزایش، به ۶۳ دلار و دو سنت در هر بشکه رسید. قرارداد اکتبر وست تگزاس اینترمدیت، روز دوشنبه منقضی می‌شود و قرارداد فعال‌تر نوامبر با ۳۶ سنت معادل ۰.۵۸ درصد افزایش، به ۶۲ دلار و ۷۶ سنت در هر بشکه رسید. مایکل مک کارتی، مدیرعامل پلتفرم سرمایه‌گذاری «مومو» استرالیا و نیوزیلند، گفت: «گزارش‌های آخر هفته مبنی بر تحرکات روسیه در مرز لهستان، به معامله‌گران درباره خطرات مداوم برای امنیت انرژی اروپا از شمال شرقی، یادآوری به موقعی داشت. نیروهای مسلح این کشور عضو ناتو اعلام کردند که هواپیماهای لهستانی و متحدانش صبح شنبه برای تضمین امنیت حریم هوایی لهستان پس از حملات هوایی روسیه به غرب اوکراین در نزدیکی مرز لهستان، مستقر شدند.» این استقرار پس از آن صورت گرفت که سه جت نظامی روسیه روز جمعه به مدت ۱۲ دقیقه حریم هوایی استونی ناتو را نقض کردند. در این بین، روز یکشنبه، نیروی هوایی آلمان گزارش داد که یک هواپیمای نظامی روسیه بر فراز دریای بالتیک وارد حریم هوایی بی‌طرف شده است. دیپلمات‌ها گفتند که شورای امنیت سازمان ملل قرار است روز دوشنبه در مورد اتهامات مطرح شده توسط استونی مبنی بر نقض حریم هوایی این کشور توسط جنگنده‌های روسی تشکیل جلسه دهد.

خبر ویژه

در ۲۰۲۵، سرمایه‌گذاری جهانی روی برق به ۱.۵ تریلیون دلار می‌رسد

برق و باد در جدال نفسگیر

در ۲۰۲۵، سرمایه‌گذاری جهانی روی برق به ۱.۵ تریلیون دلار می‌رسد؛ نقطه عطفی که قواعد بازی انرژی را تغییر می‌دهد. چین فرمانروای میدان است، خورشید و باد پیشتاز شده‌اند و زغال‌سنگ با کوله‌باری از مجوزهای اضطراری به عقب‌نشینی تن می‌دهد. ده سال پیش، سرمایه‌گذاری در تأمین سوخت‌های فسیلی ۳۰ درصد بیشتر از سرمایه‌گذاری‌های معطوف به حمایت از تولید برق، شبکه‌ها و ذخیره‌سازی انرژی بود. اما دهه گذشته شاهد جهش بی‌سابقه ۶۰ درصدی در سرمایه‌گذاری‌های جهانی برق بوده است که ناشی از تغییرات اقلیمی، تلاش‌های دولت‌ها برای خنثی‌سازی کربن و رونق فناوری ناشی از هوش مصنوعی بوده است. سؤال این است: سرمایه‌گذاری‌های برق در انتهای سال ۲۰۲۵ به کجا خواهد رفت؟ آژانس بین‌المللی انرژی تخمین می‌زند که جریان سرمایه به بخش انرژی در سال ۲۰۲۵ به ۳.۳ تریلیون دلار خواهد رسید که نسبت به سال ۲۰۲۴، ۲ درصد افزایش نشان می‌دهد. از این مبلغ، تقریباً ۲.۲ تریلیون دلار به سرمایه‌گذاری در انرژی‌های تجدیدپذیر، انرژی هسته‌ای، شبکه‌ها، ذخیره‌سازی و سوخت‌های کم‌آلاینده اختصاص خواهد یافت - دو برابر مبلغ اختصاص داده شده به نفت، گاز و زغال سنگ. پیش‌بینی می‌شود سرمایه‌گذاری در بخش برق در سال ۲۰۲۵ به ۱.۵ تریلیون دلار برسد که معادل حدود ۵۰ درصد بیشتر از کل هزینه‌های تولید نفت، گاز طبیعی و زغال سنگ است.

پیش‌بینی می‌شود سرمایه‌گذاری در انرژی خورشیدی امسال به ۴۴۱ میلیارد دلار برسد که نسبت به ۱۴۲ میلیارد دلار در سال ۲۰۱۵ افزایشی ۲۱۱ درصدی را نشان می‌دهد و آن را به سریع‌ترین منبع انرژی در حال رشد جهان تبدیل می‌کند. سایت ارقام در این باره می‌نویسد: انتظار می‌رود سرمایه‌گذاری در شبکه برق در پایان سال ۲۰۲۵ به ۴۱۳ میلیارد دلار برسد که افزایشی ۲۵ درصدی نسبت به سطح سال ۲۰۱۵ را نشان می‌دهد. با این حال، این بخش با چالش‌های فزاینده‌ای روبرو است: تأخیر در صدور مجوز، افزایش هزینه‌های تجهیزات و افزایش فشار برای گسترش شبکه‌ها برای پاسخگویی به رشد عظیم تقاضای برق ناشی از انرژی‌های تجدیدپذیر و هوش مصنوعی.

سرمایه‌گذاری‌های پیش‌بینی‌شده در انرژی بادی در سال ۲۰۲۵ به تقریباً ۲۴۲ میلیارد دلار رسید که در مقایسه با سال ۲۰۱۵، ۶۹ درصد افزایش نشان می‌دهد. با وجود سرعت ساخت پروژه‌های جدید در بازارهای کلیدی مانند اروپا و برزیل در سال ۲۰۲۴، چین و هند همچنان به افزایش متوسط ظرفیت بادی خود ادامه دادند و به تثبیت رشد جهانی در این بخش کمک کردند. سرمایه‌گذاری جهانی در انرژی هسته‌ای امسال ۶۴ درصد افزایش یافت و به ۷۴ میلیارد دلار رسید.

این رشد ناشی از تلاش شرکت‌های بزرگ فناوری برای تأمین برق پاک و پایدار از طریق راکتورهای کوچک مدولار (SMR) بود، به ویژه با توجه به اینکه نیاز به منابع انرژی قابل اعتمادی که بتوانند نوسانات تولید انرژی خورشیدی و بادی را جبران کنند، رو به افزایش است.

■ **توسعه سرمایه‌گذاری‌های معطوف به بخش برق ۲۰۱۵-۲۰۲۵**

در مقابل، سرمایه‌گذاری‌های زغال‌سنگ در سال جاری به ۸۲ میلیارد دلار پیش‌بینی شده کاهش یافته است که نسبت به ۹۱ میلیارد دلار در سال ۲۰۱۵ کاهش یافته است. این امر به دلیل روند جهانی به سمت کاهش وابستگی به زغال‌سنگ به عنوان منبع برق است که در نتیجه سیاست‌های سختگیرانه‌تر اقلیمی و فشارهای مالی از سوی بانک‌ها و مؤسسات سرمایه‌گذاری که بودجه پروژه‌های با کربن بالا را کاهش می‌دهند، حاصل شده است. چین تقریباً دو سوم از ظرفیت جدید انرژی‌های تجدیدپذیر اضافه شده در سطح جهان در سال ۲۰۲۴ را به خود اختصاص داده است و همچنان بزرگترین سرمایه‌گذار انرژی جهان است و سهم آن در سرمایه‌گذاری‌های انرژی پاک از یک چهارم سرمایه‌گذاری‌های جهانی در ده سال پیش به تقریباً یک سوم افزایش یافته است.

■ **دوست قدیمی شما، همراه شماست**

رشد سریع مصرف برق و نگرانی‌ها در مورد امنیت عرضه، موجی از مجوزهای ساخت نیروگاه‌های زغال‌سنگ را در آسیا به راه انداخته است. چین پروژه‌های جدید نیروگاه زغال‌سنگ با ظرفیت کل نزدیک به ۱۰۰ گیگاوات (GW) تا سال ۲۰۲۴ را تصویب کرده است، در حالی که هند ۱۵ گیگاوات دیگر به این ظرفیت اضافه کرده و تعداد مجوزهای جهانی را به بالاترین سطح خود از سال ۲۰۱۵ رسانده است. نابرابری سرمایه‌گذاری در کشورهای آفریقایی و بدهی سنگین، فرصت توسعه انرژی پاک و پایدار را در جنوب جهان با سایه تهدید روبه‌رو کرده است

■ **نابرابری سرمایه‌گذاری**

کشورهای در حال توسعه، به ویژه در آفریقا، به دلیل نوسانات ارزی و نرخ بهره بالا، با مشکلات قابل توجهی در بسیج سرمایه برای انرژی مواجه هستند. هزینه‌های بازپرداخت بدهی بیش از ۸۵ درصد از کل سرمایه‌گذاری‌های پیش‌بینی‌شده در سال ۲۰۲۵ را تشکیل می‌دهد که منجر به کاهش مورد انتظار سرمایه‌گذاری‌ها در حدود یک سوم در مقایسه با سال ۲۰۱۵ می‌شود. بر اساس این گزارش سرمایه‌گذاری ۱.۵ تریلیون دلاری بخش برق در سال ۲۰۲۵، ساختار قدرت در بازار انرژی را دگرگون کرده است. چین رکورددار میدان است و زغال سنگین آرام آرام افول می کند.

خبر روز

وزیر نیرو:

شتاب توسعه نیروگاه‌های خورشیدی باید حفظ شود

وزیر نیرو با اشاره به اینکه شتاب توسعه نیروگاه‌های خورشیدی باید حفظ شود، افزود: ظرفیت‌های لازم برای حضور موثر بخش خصوصی در صنعت برق فراهم شده است. عباس علی‌آبادی وزیر نیرو در مراسم افتتاح و بهره‌برداری از ۱۰۰ مگاوات نیروگاه خورشیدی در قالب پویش ایران آباد که به طور همزمان در ۸ استان تهران، البرز، اصفهان، سمنان، قم، گلستان، مرکزی و یزد چهارشنبه ۱۸ شهریور ماه ۱۴۰۴ با حضور برخط وزیر نیرو برگزار شد، ضمن تشکر و قدردانی از سرمایه‌گذاران، استانداران و دستگاه‌های دولتی گفت: بدون تردید هیچ موفقیتی بدون پشتیبانی خداوند و همراهی، همکاری و کوشش جمعی محقق نمی‌شود. وزیر نیرو با اشاره به مزایای صنایع کوچک و پراکنده در اتصال به نیروگاه‌های خورشیدی و سرعت بخشی به توزیع برق با احداث نیروگاه‌های خورشیدی افزود: امیدواریم شتابی که در توسعه نیروگاه‌های خورشیدی ایجاد شده است حفظ شده و سرعت بیشتری یابد. علی‌آبادی با اشاره به اهمیت برق و برنامه‌های پیش رو نیز گفت: در حال پشت سر گذاشتن عصر انقلاب صنعتی چهارم هستیم و به زودی وارد انقلاب صنعتی جدید و دوره‌ای خواهیم شد که لاجرم نیاز به برق و برقی‌سازی شتاب بیشتری خواهد یافت. در چنین شرایطی استفاده از روش‌های سنتی نمی‌تواند پاسخگوی نیاز مردم باشد بر همین اساس باید به روش‌های نوین در تولید برق روی آوریم. البته این روش‌ها قادر نیستند به تنهایی همه نیازها را برطرف کنند و نیاز به تجمیع دارند. وزیر نیرو در ادامه با اشاره به نقش بسیار مهم بخش خصوصی افزود: همه وظایفی که اکنون بر عهده وزارت نیرو است قابلیت انتقال به بخش خصوصی را دارد. در همین راستا ظرفیت‌های لازم را برای حضور بخش خصوصی و جذابیت‌های لازم را برای سرمایه‌گذاری فراهم کرده‌ایم. وی با اشاره به اهمیت بومی‌سازی نیز گفت: ظرفیت کشور با توسعه وسیع این امکان را فراهم خواهد کرد که دولت به مانند گذشته صنایع را در کنار خود داشته باشد. البته اصرار به تقدم بومی‌سازی نداریم و این امکان را به سرمایه‌گذاران خواهیم داد که به انتخاب خود از تجهیزات داخلی و خارجی استفاده کنند. البته همه ما به مزایای بومی‌سازی از جمله اقتصاد و اشتغال‌سازی و... واقفیم.

کسب و کار

وقتی رشد فردی و سازمانی متوقف می شود

اهمال کاری شغلی چالش جدی دنیای کار

سعیده عبدی / گروه کسب و کار

اهمال کاری شغلی یکی از چالش‌های جدی دنیای کار امروزی است؛ رفتاری که در ظاهر ساده به نظر می‌رسد اما می‌تواند به مرور زمان مانع رشد فردی و سازمانی شود. وقتی کارمندان وظایف خود را به تعویق می‌اندازند، نه‌تنها بازدهی کم می‌شود، بلکه فشار روانی، استرس و نارضایتی شغلی نیز افزایش پیدا می‌کند. اگر این موضوع نادیده گرفته شود، به مرور بر کیفیت کار، روابط کاری و حتی آینده‌ی شغلی افراد تأثیر منفی می‌گذارد. در محیط‌های کاری، این رفتار به شکل‌های گوناگونی دیده می‌شود، مانند: تأخیر در تحویل پروژه‌ها، پشت گوش انداختن جلسات مهم، عقب انداختن پاسخ‌گویی به ایمیل‌ها یا پرداختن بیش از حد به جزئیات کم‌اهمیت به جای تمرکز بر اصل کار. این نوع اهمال کاری نه تنها باعث کاهش بهره‌وری فردی می‌شود، بلکه در سطح سازمانی نیز موجب اختلال در روند پیشرفت اهداف کلان خواهد شد. وقتی از اهمال کاری شغلی صحبت می‌کنیم، منظور صرفاً دیرکردهای کوچک روزانه نیست. بلکه یک الگوی رفتاری تکرار شونده است که اگر به موقع شناسایی و کنترل نشود، می‌تواند به بخشی ثابت از فرهنگ کاری فرد یا تیم تبدیل شود. اهمال کاری شغلی در ظاهر ممکن است فقط تأخیری کوچک یا بی‌اهمیتی در انجام کارها به نظر برسد، اما در واقع پیامدهای آن بسیار گسترده‌تر و عمیق‌تر از چیزی است که تصور می‌کنیم. وقتی این عادت به رفتار تکراری تبدیل شود، هم فرد و هم سازمان را تحت تأثیر قرار می‌دهد. کاهش بهره‌وری، ایجاد استرس و فشار روانی، تضعیف روابط کاری و حتی به خطر افتادن آینده شغلی، تنها بخشی از عواقب آن هستند. در ادامه بیشتر با پیامدهای اهمال کاری شغلی آشنا خواهیم شد:

■ **اهمال کاری شغلی چه عواقبی دارد؟**

■ **۱. کاهش بهره‌وری فردی و سازمانی**

یکی از اولین نتایج اهمال کاری، افت چشمگیر بهره‌وری است. وقتی کارها عقب می‌افتند، زمان کافی برای انجام باکیفیت وظایف باقی نمی‌ماند. فرد مجبور می‌شود در دقیقه‌های آخر، کار را سرهم‌بندی کند یا با استرس زیاد آن را تحویل دهد. این موضوع علاوه‌بر کاهش کیفیت کار، باعث عقب افتادن پروژه‌های گروهی و کند شدن تمام فرایندهای سازمانی می‌شود.

■ **۲. افزایش استرس و فشار روانی**

به تعویق انداختن کارها شاید در لحظه حس آرامش بدهد، اما در بلندمدت به منبع بزرگ استرس تبدیل می‌شود. فرد اهمال کار همیشه نگران است که نتواند به موقع کارش را تحویل دهد یا کیفیت خروجی‌اش قابل قبول نباشد. این نگرانی مداوم، فشار روانی زیادی ایجاد می‌کند.

■ **۳. آسیب به روابط کاری**

وقتی فردی به‌طور مداوم در انجام وظایفش تعلل می‌کند، همکاران و مدیران به مرور اعتمادشان را نسبت به او از دست می‌دهند. تصور کنید عضوی از تیم باشید که به خاطر تعلل شما، کل پروژه با تأخیر مواجه شود. طبیعی است که این مسئله نارضایتی ایجاد می‌کند و روابط کاری را تضعیف خواهد کرد. در نهایت، فرد اهمال کار ممکن است از سوی همکاران طرد شود یا فرصت‌های همکاری مهم را از دست بدهد.

۴. از دست دادن فرصت‌های شغلی

اهمال کاری شغلی، به مرور بر آینده حرفه‌ای افراد نیز تأثیر منفی می‌گذارد. مدیران معمولاً کارمندان مسئولیت‌پذیر و متعهد را برای ارتقاء یا واگذاری مسئولیت‌های مهم انتخاب می‌کنند. وقتی فردی مدام در انجام وظایفش کوتاهی کند، شانس پیشرفت شغلی‌اش کم شده و ممکن است حتی موقعیت فعلی‌اش نیز به خطر بیفتد.

■ **۵. کاهش رضایت شغلی و انگیزه**

عقب انداختن کارها به صورت مداوم باعث می‌شود فرد احساس عقب‌ماندگی و ناکامی داشته باشد. این حس منفی به مرور انگیزه او را برای کار کردن کاهش می‌دهد.

اداره کل ثبت اسناد و املاک استان خراسان رضوی
اداره ثبت اسناد و املاک حوزه ثبت ملک کاشمر
هیات موضوع قانون تعیین تکلیف وضعیت ثبتی اراضی و ساختمانهای فاقد سند رسمی

آگهی موضوع ماده ۳ قانون و ماده ۱۳ آئین نامه قانون تعیین تکلیف وضعیت ثبتی و اراضی و ساختمانهای فاقد سند رسمی برابر رای شماره ۱۴۰۴۶۰۳۰۶۰۱۲۰۰۶۸۱۶ هیات اول کلاسه ۱۰۴۰-۱۴۰۳ موضوع قانون تعیین تکلیف... در واحد ثبتی کاشمر تصرفات مالکانه بلا معارض متقاضی آقای عباسعلی ذاکر به شناسنامه شماره ۲۰ کدملی ۰۹۰۲۰۲۸۰۴۹ صادره مرکزی فرزند غلامحسن در شش دانگ یک قطعه زمین مزروعی به مساحت ۱۱۳۷.۸۵ متر مربع پلاک ثبتی ۶۵ اصلی واقع در بخش ۲ کاشمر خریداری از مالک رسمی محمد ذاکر محرز گردیده است. برابر رای شماره ۱۴۰۴۶۰۳۰۶۰۱۲۰۰۶۸۱۸ هیات اول کلاسه ۱۴۰۳-۱۰۳۹ موضوع قانون تعیین تکلیف ... مستقر در واحد ثبتی کاشمر تصرفات مالکانه بلا معارض متقاضی عباسعلی ذاکر به شناسنامه شماره ۲۰ کدملی ۰۹۰۲۰۲۸۰۴۹ صادره مرکزی فرزند غلامحسن در شش دانگ یک قطعه باغ محصور به مساحت ۵۴۳۹.۳۶ متر مربع پلاک ثبتی ۶۴ اصلی واقع در بخش ۲ کاشمر خریداری از مالک رسمی مالکیت مشاعی متقاضی (۲۶۰۳.۸۶ متر مربع) و غلامحسین ذاکر (۱۹۱۲.۵ متر مربع) و نعمت اله انصاری (۹۲۳ متر مربع) محرز گردیده است. لذا به منظور اطلاع عموم مراتب در دو نوبت به فاصله ۱۵ روز آگهی می شود در صورتی که اشخاص نسبت به صدور سند مالکیت متقاضی اعتراضی داشته باشند میتوانند از تاریخ انتشار اولین آگهی به مدت دو ماه اعتراض خود را به این اداره تسلیم و پس از اخذ رسید ظرف مدت یک ماه از تاریخ تسلیم اعتراض دادخواست خود را به مراجع قضایی تقدیم نمایند. بدیهی است در صورت انقضای مدت مذکور و عدم وصول اعتراض طبق مقررات سند مالکیت صادر خواهد شد.
تاریخ انتشار نوبت اول : ۱۴۰۴/۰۶/۱۷
تاریخ انتشار نوبت دوم :۱۴۰۴/۰۷/۰۱
احمد جهانگیر رئیس ثبت اسناد و املاک کاشمر

آگهی موضوع ماده ۳ قانون و ماده ۱۳ آئین نامه قانون تعیین تکلیف وضعیت ثبتی و اراضی و ساختمانهای فاقد سند رسمی

برابر رای شماره ۱۴۰۴۶۰۳۰۱۰۵۷۰۱۶۲۶۳ هیات اول موضوع قانون تعیین تکلیف وضعیت ثبتی اراضی و ساختمانهای فاقد سند رسمی مستقر در واحد ثبتی حوزه ثبت ملک شهریار تصرفات مالکانه بلامعارض متقاضی آقای احمدرضا میرزای فرزند علی میرزا بشماره شناسنامه ۳۳۰۰۰۸۹۱۵۸ صادره از کنگاور با کد ملی ۳۳۰۰۰۸۹۱۵۸ بصورت ششدانگ یک قطعه باغ به مساحت ۲۱۴۹/۱۲ متر مربع قسمتی از پلاک ۱۳۱/۱ واقع در شهرستان شهریار خریداری از مالک رسمی محمد حسین فرامرزی نقانی و داود شیری پور گنجینه محرز گردیده است لذا به منظور اطلاع عموم مراتب در دو نوبت به فاصله ۱۵ روز آگهی میشود در صورتی که اشخاص نسبت به صدور سند مالکیت متقاضی اعتراضی داشته باشند میتوانند از تاریخ انتشار اولین آگهی به مدت دو ماه اعتراض خود را به این اداره تسلیم و پس از اخذ ،رسید ظرف مدت یک ماه از تاریخ تسلیم اعتراض دادخواست خود را به مراجع قضایی تقدیم نمایند. بدیهی است در صورت انقضای مدت مذکور و عدم وصول اعتراض طبق مقررات سند مالکیت صادر خواهد شد.
تاریخ انتشار نوبت اول : ۱۴۰۴/۰۷/۰۱
تاریخ انتشار نوبت دوم : ۱۴۰۴/۰۷/۱۶
مهدی ناصری
رئیس ثبت اسناد و املاک
م / الف ۱۲۷۷۷

آگهی موضوع ماده ۳ قانون و ماده ۱۳ آئین نامه قانون تعیین تکلیف وضعیت ثبتی و اراضی و ساختمانهای فاقد سند رسمی

برابر رای شماره ۱۴۰۴۶۰۳۰۱۰۵۷۰۲۰۶۶۳ هیات اول موضوع قانون تعیین تکلیف وضعیت ثبتی اراضی و ساختمانهای فاقد سند رسمی مستقر در واحد ثبتی حوزه ثبت ملک شهریار تصرفات مالکانه بلامعارض متقاضی آقای حسن احتشامی تبار فرزند نجات بشماره شناسنامه ۳۱۴۸ صادره از تاکستان با کد ملی ۵۳۸۸۷۲۶۲۵۸ بصورت ششدانگ یک قطعه باغ به مساحت ۴۳۸/۹۴ متر مربع قسمتی از پلاک ۹۱ اصلی واقع در شهرستان شهریار خریداری از مالک رسمی آقای علی اکبر جامجو محرز گردیده است. لذا به منظور اطلاع عموم مراتب در دو نوبت به فاصله ۱۵ روز آگهی می شود در صورتی که اشخاص نسبت به صدور سند مالکیت متقاضی اعتراضی داشته باشند میتوانند از تاریخ انتشار اولین آگهی به مدت دو ماه اعتراض خود را به این اداره تسلیم و پس از اخذ ،رسید ظرف مدت یک ماه از تاریخ تسلیم اعتراض دادخواست خود را به مراجع قضایی تقدیم نمایند. بدیهی است در صورت انقضای مدت مذکور و عدم وصول اعتراض طبق مقررات سند مالکیت صادر خواهد شد.
تاریخ انتشار نوبت اول : ۱۴۰۴/۰۷/۰۱
تاریخ انتشار نوبت دوم : ۱۴۰۴/۰۷/۱۶
مهدی ناصری
رئیس ثبت اسناد و املاک
م الف ۱۲۸۶۳

آگهی موضوع ماده ۳ قانون و ماده ۱۳ آئین نامه قانون تعیین تکلیف وضعیت ثبتی و اراضی و ساختمانهای فاقد سند رسمی

برابر رای شماره ۱۴۰۴۶۰۳۰۱۰۵۷۰۱۷۸۷۵ هیات اول موضوع قانون تعیین تکلیف وضعیت ثبتی اراضی و ساختمانهای فاقد سند رسمی مستقر در واحد ثبتی حوزه ثبت ملک شهریار تصرفات مالکانه بلا معارض متقاضی آقای عبدالحسین قورت بکلی فرزند عین اله بشماره شناسنامه ۱ صادره از شهریار با کد ملی ۴۹۱۰۹۵۵۵۷۷ بصورت ششدانگ یک قطعه زمین مزروعی به مساحت ۱۲۷۴۵/۱۷ متر مربع قسمتی از پلاک ۱۳۳ اصلی واقع در شهرستان شهریار خریداری از مالک رسمی آقای عبدالحسین قورت بکلی - مالک مشاعی محرز گردیده است. لذا به منظور اطلاع عموم مراتب در دو نوبت به فاصله ۱۵ روز آگهی میشود در صورتی که اشخاص نسبت به صدور سند مالکیت متقاضی اعتراضی داشته باشند میتوانند از تاریخ انتشار اولین آگهی به مدت دو ماه اعتراض خود را به این اداره تسلیم و پس از اخذ رسید ظرف مدت یک ماه از تاریخ تسلیم ،اعتراض دادخواست خود را به مراجع قضایی تقدیم نمایند. بدیهی است در صورت انقضای مدت مذکور و عدم وصول اعتراض طبق مقررات سند مالکیت صادر خواهد شد.
تاریخ انتشار نوبت اول : ۱۴۰۴/۰۷/۰۱
تاریخ انتشار نوبت دوم : ۱۴۰۴/۰۷/۱۶
مهدی ناصری
رئیس ثبت اسناد و املاک
م الف ۱۲۷۸۰

آگهی موضوع ماده ۳ قانون و ماده ۱۳ آئین نامه قانون تعیین تکلیف وضعیت ثبتی و اراضی و ساختمانهای فاقد سند رسمی

برابر رای شماره ۱۴۰۴۶۰۳۰۱۰۵۷۰۱۷۳۵۲ هیات اول موضوع قانون تعیین تکلیف وضعیت ثبتی اراضی و ساختمانهای فاقد سند رسمی مستقر در واحد ثبتی حوزه ثبت ملک شهریار تصرفات مالکانه بلامعارض متقاضی آقای عبداله خلجی فرزند علی بشماره شناسنامه ۲ صادره از رزن با کد ملی ۳۹۹۲۰۵۶۷۵۹ بصورت ششدانگ یک باب ساختمان به مساحت ۱۳۹/۴۶ متر مربع قسمتی از پلاک ۱۲۸ اصلی واقع در شهرستان شهریار خریداری از مالک رسمی آقای محمد ابراهیم فرهنگ دهقان محرز گردیده است. لذا به منظور اطلاع عموم مراتب در دو نوبت به فاصله ۱۵ روز آگهی می شود در صورتی که اشخاص نسبت به صدور سند مالکیت متقاضی اعتراضی داشته باشند میتوانند از تاریخ انتشار اولین آگهی به مدت دو ماه اعتراض خود را به این اداره تسلیم و پس از اخذ ،رسید ظرف مدت یک ماه از تاریخ تسلیم اعتراض دادخواست خود را به مراجع قضایی تقدیم نمایند. بدیهی است در صورت انقضای مدت مذکور و عدم وصول اعتراض طبق مقررات سند مالکیت صادر خواهد شد.
تاریخ انتشار نوبت اول : ۱۴۰۴/۰۷/۰۱
تاریخ انتشار نوبت دوم : ۱۴۰۴/۰۷/۱۶
مهدی ناصری
رئیس ثبت اسناد و املاک
م الف ۱۲۹۰۱

آگهی موضوع ماده ۳ قانون و ماده ۱۳ آئین نامه قانون تعیین تکلیف وضعیت ثبتی و اراضی و ساختمانهای فاقد سند رسمی

برابر رای شماره ۱۴۰۴۶۰۳۰۱۰۵۷۰۱۷۹۶۱ هیات اول موضوع قانون تعیین تکلیف وضعیت ثبتی اراضی و ساختمانهای فاقد سند رسمی مستقر در واحد ثبتی حوزه ثبت ملک شهریار تصرفات مالکانه بلامعارض متقاضی خانم رویا کارگر فرزند جعفر بشماره شناسنامه ۱۴۶۹ صادره از تهران با کد ملی ۰۰۳۷۲۵۲۸۱۱ بصورت ششدانگ یک قطعه باغ به مساحت ۳۹۶/۷۸ متر مربع قسمتی از پلاک ۶۲/۱۲۵ واقع در شهرستان شهریار خریداری از مالک رسمی آقای فرج اله رازقی محرز گردیده است. لذا به منظور اطلاع عموم مراتب در دو نوبت به فاصله ۱۵ روز آگهی میشود در صورتی که اشخاص نسبت به صدور سند مالکیت متقاضی اعتراضی داشته باشند میتوانند از تاریخ انتشار اولین آگهی به مدت دو ماه اعتراض خود را به این اداره تسلیم و پس از اخذ رسید ظرف مدت یک ماه از تاریخ تسلیم ،اعتراض دادخواست خود را به مراجع قضایی تقدیم نمایند. بدیهی است در صورت انقضای مدت مذکور و عدم وصول اعتراض طبق مقررات سند مالکیت صادر خواهد شد.
تاریخ انتشار نوبت اول : ۱۴۰۴/۰۷/۰۱
تاریخ انتشار نوبت دوم : ۱۴۰۴/۰۷/۱۶
مهدی ناصری
رئیس ثبت اسناد و املاک
م الف ۱۲۸۶۵

آگهی موضوع ماده ۳ قانون و ماده ۱۳ آئین نامه قانون تعیین تکلیف وضعیت ثبتی و اراضی و ساختمانهای فاقد سند رسمی

برابر رای شماره ۱۴۰۴۶۰۳۰۶۰۱۲۰۰۷۱۸۲ هیات اول ۱۴۰۴-۳۶۳ موضوع قانون تعیین تکلیف وضعیت ثبتی اراضی و ساختمانهای فاقد سند رسمی مستقر در واحد ثبتی حوزه ثبت ملک کاشمر تصرفات مالکانه بلامعارض متقاضی آقای برات اله سمیعی به شناسنامه شماره ۹ کدملی ۵۷۲۹۸۶۸۴۰۵ صادره بردسکن فرزند حسین در شش دانگ یک قطعه زمین مزروعی به مساحت ۱۶۶.۳۴ متر مربع پلاک ثبتی ۱۶۵۵۹ فرعی از ۳۰۲۷ اصلی واقع در بخش یک حوزه ثبت ملک کاشمر خریداری از مالک رسمی آقای حسین حسن پناه محرز گردیده است . لذا به منظور اطلاع عموم مراتب در دو نوبت به فاصله ۱۵ روز آگهی میشود در صورتی که اشخاص نسبت به صدور سند مالکیت متقاضی اعتراضی داشته باشند میتوانند از تاریخ انتشار اولین آگهی به مدت دو ماه اعتراض خود را به این اداره تسلیم و پس از اخذ رسید، ظرف مدت یک ماه از تاریخ تسلیم اعتراض، دادخواست خود را به مراجع قضایی تقدیم نمایند. بدیهی است در صورت انقضای مدت مذکور و عدم وصول اعتراض طبق مقررات سند مالکیت صادر خواهد شد.۱۱۳۰
تاریخ انتشار نوبت اول : ۱۴۰۴/۰۶/۱۷ تاریخ انتشار نوبت دوم : ۱۴۰۴/۰۷/۰۱
احمد جهانگیر رئیس اسناد و املاک کاشمر

گزارش

رئیس انجمن حبوبات ایران:

۷۰ درصد حبوبات کشور تولید داخل است

مکانیزم ماشه یا اسنپ بک (Snapback)، ابزاری در چارچوب توافق هسته‌ای ایران است که به کشورهای عضو اجازه می‌دهد در صورت نقض تعهدات، تحریم‌های لغو شده علیه ایران را به‌طور خودکار بازگردانند. این سازوکار بدون نیاز به رأی‌گیری مجدد در شورای امنیت سازمان ملل اجرا می‌شود و هدف آن اطمینان از پایبندی همه طرف‌ها به توافق است. مکانیزم ماشه به معنای بازگشت سریع تحریم‌هاست و این بازگشت می‌تواند در کوتاه‌مدت بازار ارز، بورس و تجارت خارجی ایران را تحت تأثیر شدید قرار دهد.

در این میان نگرانی‌هایی برای تامین کالای اساسی و افزایش قیمت این کالاها شکل می‌گیرد که از جمله این کالاها حبوبات است که با افزایش قیمت گوشت، برای دریافت پروتئین سالم نقش مهمی در سفره مردم دارد. نکته مهم این است که طی یک سال اخیر، حبوبات نیز چالش‌های بسیاری؛ از مشکل کمبود در بازار گرفته تا عدم تخصیص بودجه و تامین و یا صدور مجوز ثبت سفارش دیرهنگام داشته است.

داوودلپه چی- رئیس انجمن حبوبات ایران درباره تأثیر مکانیزم ماشه بر تأمین حبوبات اظهار کرد: ما تا امروز هم در شرایط تحریم قرار داشته‌ایم و این مسئله برای کشور موضوع تازه‌ای نیست؛ آنچه اکنون مطرح می‌شود، نگرانی از بازگشت تحریم‌هاست. در این باره باید تأکید کنم که حدود ۷۰ درصد از نیاز حبوبات کشور از تولید داخل تأمین می‌شود، بنابراین حتی در صورت فعال شدن مکانیزم ماشه و تشدید محدودیت‌ها، مشکلی فوری برای بازار حبوبات ایجاد نخواهد شد.

وی افزود: با این حال، در کوتاه‌مدت و بلندمدت به دلیل سخت‌تر شدن واردات، تأثیراتی بر بازار خواهیم داشت. تحریم‌ها بی‌اثر نیستند و فعال شدن مکانیزم ماشه نیز می‌تواند بر آن ۳۰ درصد واردات کشور فشار وارد کند. اگر این بخش کاهش یابد، هم بر قیمت نهایی تأثیر خواهد گذاشت و هم تولید داخلی را با چالش مواجه می‌کند؛ چراکه در شرایط افزایش مصرف، عرضه و تقاضا دچار مشکل خواهد شد.

گزارش «اسکناس» از سیاست های پر هزینه در بازارکالاهای اساسی

درگیری سفره مردم با آزمون و خطای مکرر

سیاست‌های تنظیم بازار برنج در ایران به جای آنکه بر اساس واقعیت‌های اقتصادی و نیازهای مردم طراحی شوند، همواره تحت تأثیر تصمیمات شتابزده و غیرکارشناسی قرار گرفته‌اند. وزارت جهاد کشاورزی در اقدامی عجیب، برای برنج وارداتی در مبادی صادراتی قیمت تعیین کرده و از تجار خواسته است با این نرخ اقدام به واردات کنند. این تصمیم در حالی اتخاذ شده که پیش از این، قیمت‌گذاری دستوری در بازار داخلی برنج با شکست مواجه شده بود. اکنون، سیاستگذاران به جای اصلاح رویه‌های قبلی، به سراغ قیمت‌گذاری در بازارهای خارجی رفته‌اند که این امر نه تنها قابل اجرا نیست، بلکه نشان‌دهنده عمق بی‌اطلاعی آنان از مکانیزم‌های بازار جهانی است.

■ **هشدار انجمن تولیدکنندگان برنج به وزارت جهاد**

انجمن تولیدکنندگان و تأمین‌کنندگان برنج ایران در نامه‌ای رسمی به معاونت توسعه بازرگانی وزارت جهاد کشاورزی، به طور مستقیم نسبت به عواقب خطرناک این تصمیم هشدار داده است. در این نامه که به صورت مشروح به تحلیل وضعیت پرداخته، تأکید شده است که دستور قیمت‌گذاری ۹۰۰ یورویی برای واردات برنج‌های سفید پاکستانی و هندی، حدود ۵۰۰ دلار با قیمت جهانی در انتهای فصل زراعی کشورهای صادرکننده اختلاف دارد. انجمن صراحتاً این تصمیم را "غیر قابل انجام و فاجعه‌آمیز" توصیف کرده است.

■ **اختلاف ۵۰۰ دلاری؛ نشانه بی‌اطلاعی سیاستگذاران**

بر اساس نامه انجمن تولیدکنندگان و تأمین‌کنندگان برنج ایران، قیمت تعیین شده توسط وزارت جهاد کشاورزی برای برنج وارداتی پاکستانی و هندی، حدود ۹۰۰ یورو در نظر گرفته شده است، در حالی که این نرخ دستوری، نزدیک به ۵۰۰ دلار با قیمت جهانی در انتهای فصل زراعی کشورهای صادرکننده اختلاف دارد. این اختلاف فاحش، نه تنها اجرای این تصمیم را غیرممکن می‌کند، بلکه نشان می‌دهد سیاستگذاران بدون اطلاع از شرایط واقعی بازار جهانی، در حال اتخاذ تصمیماتی هستند که نتیجه‌ای جز اخلال بیشتر در بازار ندارد. این اقدام همچنین گواهی بر این است که سیاست‌های فعلی نه تنها به نفع مصرف‌کننده نیست، بلکه به تشدید بحران در بازار برنج دامن می‌زند.

آنچه در نگاه اول یک تصمیم اداری و فنی به نظر می‌رسد، در واقع بیانگر عدم مشاهده و درک سازوکارهای واقعی بازار جهانی و زنجیره تأمین است. برنج کالا یا خدمت تک‌قیمتی نیست که بتوان با یک عدد ساده آن را در مرز تعیین کرد؛ کیفیت‌ها، ارقام، طول دانه، رطوبت، بسته‌بندی، شرایط تحویل، هزینه حمل و بیمه و اختلاف فصل برداشت میان کشورهای صادرکننده، همگی بر قیمت اثرگذارند. بازار وارداتی برنج انواع و اقسامی را با بازه‌های قیمتی متفاوت عرضه می‌کند که نشان‌دهنده تنوع گسترده قیمت‌ها در بازار است و تعیین یک سقف واحد را بی‌پایه می‌کند.

از منظر عملیاتی نیز تحمیل قیمت از مبادی صادرکننده به این معناست که سیاست‌گذار داخلی می‌کوشد قیمت‌گذاری را به نقطه‌ای منتقل کند که نه دست اوست و نه دست شبکه‌های تجاری بین‌المللی.

■ **تأثیرات مخرب قیمت‌گذاری دستوری بر بازار داخلی**

انجمن تولیدکنندگان در نامه خود به وضوح تأکید کرده که تعیین قیمت دستوری برای برنج وارداتی در مبادی صادراتی، تأثیرات مخربی بر بازار داخلی برنج خواهد داشت. برنج پاکستانی و هندی به عنوان دو منبع اصلی تأمین کسری نیاز کشور، نقش مهمی در کنترل قیمت برنج ایرانی ایفا می‌کنند. با اختلال در واردات این محصولات به دلیل قیمت‌گذاری غیرواقعی، نه تنها قیمت برنج وارداتی افزایش می‌یابد، بلکه قیمت برنج ایرانی نیز در فصل برداشت با افزایش بی‌سابقه‌ای مواجه خواهد شد. این مسئله به وضوح در نامه انجمن تولیدکنندگان و تأمین‌کنندگان برنج ایران هشدار داده شده است.

■ **رانت ارز ترجیحی و نقش آن در شکست سیاست‌ها**

انجمن در نامه خود به درستی اشاره کرده که یکی از عوامل اصلی شکست سیاست‌های تنظیم بازار برنج، تخصیص ارز ترجیحی به واردات این محصول است. با توجه به اختلاف زیاد بین نرخ ارز آزاد و ارز ترجیحی، رانت‌های کلانی به وجود آمده که امکان کنترل فساد ناشی از آن وجود ندارد. این رانت‌های چندصدهامیلیارد تومانی، نه تنها به نفع مصرف‌کننده نیست، بلکه موجب شده است سیاستگذاران به جای حل ریشه‌ای مشکل، به تصمیمات عجیب و غیرقابل اجرا مانند قیمت‌گذاری دستوری در مبادی صادراتی روی آورند.

■ **راهکار واقع‌بینانه؛ آزادسازی واردات با ارز آزاد**

انجمن تولیدکنندگان در نامه خود راهکار منطقی و عملی ارائه داده است؛ به جای تکرار تجربه‌های شکست‌خورده‌ای مانند قیمت‌گذاری دستوری، وزارت جهاد کشاورزی باید با همکاری بخش خصوصی و استفاده از نظرات کارشناسی، به سمت آزادسازی واردات برنج از محل ارز آزاد حرکت کند. این راهکار نه تنها زمینه را برای رقابت سالم در بازار فراهم می‌کند، بلکه از ایجاد رانت و فساد جلوگیری می‌کند. همچنین، با تأمین کسری بازار از طریق واردات بدون محدودیت‌های دستوری، قیمت‌ها به صورت طبیعی تنظیم خواهد شد.

■ **ضرورت تغییر نگرش در سیاست‌گذاری**

نامه انجمن تولیدکنندگان و تأمین‌کنندگان برنج ایران به وضوح نشان می‌دهد که قیمت‌گذاری دستوری برای برنج وارداتی در مبادی صادراتی، نمونه‌ای از سیاست‌های شکست‌خورده‌ای است که بدون در نظر گرفتن واقعیت‌های بازار اتخاذ می‌شود. این تصمیم نه تنها قابل اجرا نیست، بلکه نشان‌دهنده ناکامی سیاستگذاران در درک شرایط پیچیده بازار جهانی است. تا زمانی که نگرش فعلی در سیاست‌گذاری تغییر نکند و به جای حل صورت مسئله، به دنبال پاک کردن صورت مسئله باشند، شاهد تکرار چنین اشتباهاتی خواهیم بود. امید است مسئولان با توجه به هشدارهای بخش خصوصی و کارشناسان، رویکرد خود را اصلاح کرده و به سمت سیاست‌های عملی و واقع‌بینانه حرکت کنند. اگرچه سیاست‌گذار ممکن است از منظر سیاسی نیازمند نشان دادن «اقدام» در برابر موج افزایشی قیمت‌ها باشد، اما اقدام بدون کارشناسی و بدون در نظر گرفتن سازوکارهای بازار و منافع بلندمدت، جز تشدید بی‌اعتمادی به تصمیمات دولتی و افزایش ریسک کمبود عرضه نتیجه دیگری نخواهد داشت.

گزارش

بازار قطعات یدکی در بن‌بست گرانی و تقلبی‌ها

کندی ترخیص قطعات از گمرک، دلاری شدن قیمت‌ها و نبود نظارت کافی باعث شده بازار قطعات یدکی به محلی برای جولان اجناس تقلبی تبدیل شود.

بازار قطعات یدکی خودرو در ایران طی سال‌های اخیر با مجموعه‌ای از چالش‌های ساختاری و اقتصادی روبه‌رو بوده است. وابستگی بالای این صنعت به واردات، محدودیت در تولید داخلی قطعات با کیفیت استاندارد و نبود نظارت کافی بر شبکه توزیع، از مهم‌ترین عواملی هستند که تعادل این بازار را برهم زده‌اند.

در چنین شرایطی، افزایش مستمر قیمت‌ها در بازار قطعات یدکی صرفاً به نوسانات ارزی محدود نمی‌شود، بلکه ترکیبی از مشکلاتی همچون رشد هزینه‌های تولید، تورم عمومی اقتصاد، کمبود عرضه قطعات اصل و حضور گسترده قطعات تقلبی و بی‌کیفیت، موجب شده مصرف‌کنندگان با دشواری‌های جدی در تأمین نیازهای خود مواجه شوند.

کمبود قطعات اصل و گرانی آن‌ها، بخش بزرگی از مصرف‌کنندگان را به سمت بازار دست دوم و استوک سوق داده است. هرچند این راه‌حل کوتاه‌مدت می‌تواند هزینه‌ها را کاهش دهد، اما در بسیاری از موارد مشکلات فنی جدیدی را برای خودرو ایجاد کرده و در نهایت هزینه‌های نگهداری را افزایش می‌دهد.

در کنار این مسائل، ورود گسترده قطعات تقلبی و فاقد کیفیت استاندارد، چالش دیگری است که به دلیل قیمت پایین‌تر، خریداران را به خود جذب می‌کند؛ اما همین انتخاب، در بلندمدت منجر به فرسودگی قطعات اصلی خودرو، کاهش ایمنی و تحمیل هزینه‌های مضاعف می‌شود.

در همین زمینه، علی رضا نیک‌آیین، رئیس اتحادیه تعمیرکاران خودرو با انتقاد از وضعیت فعلی بازار می‌گوید: متأسفانه قیمت‌ها در بازار قطعات یدکی دلاری شده و هر زمان که با افزایش نرخ ارز روبه‌رو هستیم، شاهد رشد قیمت‌ها هستیم. از سوی دیگر، ترخیص قطعات از گمرک به کندی انجام می‌شود که این موضوع کمبود و گرانی را تشدید کرده است.

به گفته وی، در چنین شرایطی، مصرف‌کنندگان برای کاهش هزینه‌ها به سمت قطعات ارزان قیمت رفته‌اند که عمدتاً تقلبی هستند. متأسفانه این قطعات در بازار فراوان شده و نبود نظارت کافی، مشکلات جدی برای مصرف‌کنندگان و فعالان صنف ایجاد کرده است.

معاون وزیر صنعت، معدن و تجارت عنوان کرد:

صنعت درگیر کمبود ارز و انرژی است

فاطمه صنوبری/ گروه صمت

معاون برنامه‌ریزی و توسعه محیط کسب‌وکار وزارت صمت، ضمن اشاره به چالش‌های ارزی، افزایش تعرفه برق، بحران گاز و برق و همچنین ضرورت تامین مایحتاج خانوارها، تاکید دارد که با وجود تمام محدودیت‌ها، برنامه‌ریزی‌های لازم برای حفظ تولید، تداوم صادرات و تامین نیازهای اساسی مردم انجام شده و دولت در حال تدوین مصوبات و سازوکارهای حمایتی است.

سعید شجاعی، در حاشیه جشنواره ملی نوآوری برتر ایرانی در خبرنگاران، در خصوص موضوع اسنپ بک به شرایط روانی بازار اشاره و اظهار کرد: بحث اسنپ بک و شرایط اخیر، بیشتر بار روانی دارد، اما برای هر سناریو از جمله سناریوهای بدبینانه، پیش‌بینی‌های لازم در حوزه حمل‌ونقل، موجودی انبارها و تقسیم اقلام انجام شده تا کالاهای اساسی خانوار بدون وقفه تأمین شود و خطوط تولید کشور فعال بماند.

معاون برنامه‌ریزی و توسعه محیط کسب‌وکار وزارت صنعت، معدن و تجارت افزود: فرآیند بررسی موضوع در کمیسیون زیربنایی دولت ادامه دارد و کارگروهی نیز در وزارت صمت شکل گرفته است. تا هفته آینده مواد مشمول تمدید در قالب مصوبه دولت مشخص خواهد شد.

■ **افزایش ۲۲۰ درصدی تعرفه برق طی ۴ سال**

این معاون وزارت صمت در خصوص تعرفه برق صنایع گفت: طبق قانونِ مانع‌زدایی از توسعه صنعت برق، وزارت نیرو موظف است تعرفه‌ها را هر ساله به‌روز کند. طی چهار سال اخیر تعرفه برق ۳۲۰ درصد افزایش یافته است؛ بطوریکه نرخ هر کیلووات ساعت از حدود ۲۰۰ تومان در سال ۱۴۰۰ به ۹۹۷ تومان در سال جاری رسیده و صنایع در عمل سه برابر این نرخ را پرداخت می‌کنند.

■ **برنامه‌ریزی برای بحران انرژی/ خسارت صنایع از ناترازی انرژی**

شجاعی ضمن اشاره به مشکلات سال گذشته در تأمین برق و گاز، تصریح کرد: یک بسته پیشنهادی برای مدیریت بحران تدوین و کارگروهی مشترک میان وزارت صمت، وزارت نیرو، شرکت گاز و وزارت کشور تشکیل شد. همچنین برخی صنایع مانند فولاد مبارکه برای جبران کمبود برق به سرمایه‌گذاری در میادین گازی ورود کرده‌اند. وی با بیان اینکه ناترازی انرژی زیان سنگینی به صنعت وارد کرده است، اعلام کرد: سال گذشته حدود ۳۰۳ همت عدم‌النفع به صنعت تحمیل شد که ۱۷۵ همت آن مربوط به برق بود. برآوردها نشان می‌دهد از ابتدای امسال تاکنون نزدیک به ۲۰۰ همت زیان از محل برق به صنایع وارد شده است.

■ **بحران تامین ارز**

معاون برنامه‌ریزی و توسعه محیط کسب‌وکار وزارت صمت در بخش دیگری از سخنان خود به سوالات پیرامون تخصیص ارز صنایع و انتظار طولانی صنایع در صف‌ها برای دریافت ارز پاسخ دادن و گفت: اینکه از ابتدای امسال هیچ ارزی تخصیص داده نشده، درست نیست؛ اما در حقیقت نسبت به سال گذشته تامین ارز حدود ۲۵ درصد کاهش یافته است. وزارت صمت برای تسهیل روند تامین ارز، تفویض اختیار به معاونت‌های تخصصی انجام داده تا صف‌ها کوتاه‌تر شود، اما گلوگاه اصلی در بانک مرکزی است.

طبق سوال از این معاون وزیر صمت در واکنش به اینکه می‌گویید صنعتی نبوده که از ابتدای امسال ارز نگرفته باشد، اما به تازگی معاون صنایع حمل‌ونقل و ماشین‌آلات وزارت صمت، خود اعلام کرده است که صنعت خودرو برای واردات امسال یک دلار هم ارز نگرفته است، اظهار کرد: پس خودشان هم باید پاسخگو باشند.

رئیس کمیسیون معدن اتاق ایران :

معادن با ۳۰ تا ۴۰ درصد ظرفیت واقعی کار می‌کنند

رئیس کمیسیون معدن اتاق ایران گفت: با توجه به ناترازی‌هایی که در حوزه برق و انرژی وجود دارد، بسیاری از معادن و کارخانه‌ها عملاً با ۳۰ تا ۴۰ درصد ظرفیت خود کار می‌کنند.

بهرام شکوری، رئیس کمیسیون معدن و صنایع معدنی اتاق بازرگانی ایران، بیان کرد: در خصوص آخرین وضعیت میزان تولید معادن باید اشاره کنم که در حوزه بانک مرکزی حمایت‌های لازم برای سرمایه‌گذاری بر اساس پتانسیل‌های کشور صورت نگرفته است. در دهه‌های مختلف سرمایه‌گذاری‌هایی در بخش معدن انجام شده، اما کل سرمایه‌گذاری از بدو فعالیت‌های معدنی در کشور تاکنون به ۵۰ میلیارد دلار هم نمی‌رسد.

وی افزود: این در حالی است که ما در مقاطعی بالای ۶۰۰ میلیارد دلار نفت فروخته‌ایم، ولی حاضر نشدیم حتی ۵۰ میلیارد دلار در بخش معدن سرمایه‌گذاری کنیم. سرمایه‌هایی که شکل گرفته، عمدتاً از محل صادرات و فروش بوده و توسعه‌ها هم بر اساس درآمدهای حاصل از همان فعالیت‌ها صورت گرفته است. رئیس کمیسیون معدن اتاق ایران اضافه کرد: با توجه به شرایط خاصی که در تعامل با دنیا داریم، چه به واسطه تحریم‌ها و چه با توجه به اینکه اسنپ بک هم این موضوع را تشدید خواهد کرد، سرمایه‌گذار خارجی طبیعتاً ورود پیدا نمی‌کند. بنابراین ما باید به خودمان و ظرفیت معادن و کارخانه‌های فرآوری متکی باشیم. البته این واحدها هم با توجه به ناترازی‌هایی که در حوزه برق و انرژی وجود دارد، عملاً با ۳۰ تا ۴۰ درصد ظرفیت خود کار می‌کنند.

شکوری در ادامه تصریح کرد: از سوی دیگر، موانع مختلفی در نظام بانکی و به‌ویژه در بانک مرکزی ایجاد شده که مشکلات زیادی را برای فعالان این حوزه به وجود آورده است. وی افزود: زمانی که شما می‌خواهید توسعه‌ای در بخش معدن انجام دهید، طبیعتاً باید به فروش داخلی و سود حاصل از آن یا صادرات و فروش در بازارهای جهانی متکی باشید. اما در داخل کشور، دولت با قیمت‌گذاری دستوری فعالان را مجبور می‌کند محصولات خود را ارزان‌تر بفروشند و همین سودآوری را از بین می‌برد. در صادرات هم متأسفانه با وضع عوارض بخشی از سود کاهش پیدا می‌کند و علاوه بر آن، انواع موانع دیگر هم وجود دارد. شکوری اظهار کرد: یکی از این موانع، پیمان سپاری ارزی است که صادرکننده را مجبور می‌کند ارز خود را به کشور بازگرداند و آن را با نرخی بسیار پایین‌تر از نرخ آزاد به دیگران بفروشد؛ اقدامی که منشأ فساد و رانت برای عده‌ای خاص شده است.

وی تاکید کرد: در گذشته فعالان این حوزه به واسطه ارتباطاتی که با شرکت‌های خارجی داشتند، می‌توانستند مواد اولیه یا تجهیزات و ماشین‌آلات را به ارزش سه تا چهار میلیون دلار، متناسب با بزرگی کسب‌وکار، تأمین کنند و سپس از محل صادرات یا فروش محصولات خود بدهی‌ها را تسویه کنند. این در واقع نوعی سرمایه در گردش بود، اما با سیاست‌گذاری‌های اخیر بانک مرکزی این امکان از بین رفته است. رئیس کمیسیون معدن و صنایع معدنی اتاق ایران اضافه کرد: ایرانیان خارج از کشور بیش از ۳ تریلیون دلار منابع مالی دارند. این سرمایه‌ها می‌توانستند در شرایط تحریم، منبع بسیار خوبی برای تأمین مالی و توسعه سرمایه‌گذاری در کشور باشند. اما به دلیل سیاست‌های محدودکننده، رغبت چندانی برای ورود سرمایه‌هایشان به داخل ندارند.

گزارش

تنش های دولت و مجلس بر سر خودرو بالا گرفت

سرنوشت خودروهای وارداتی چه شد؟

پس از آن که هیات بررسی مصوبات دولت در مجلس در ۲۲ شهریور ماه امسال جدول تعرفه واردات خودرو را مغایر با قانون بودجه ۱۴۰۴ اعلام کرد، دولت در حرکتی عجیب، درحالی که به تازگی هیئت تطبیق مقررات مجلس، تصویب حقوق ورودی واردات خودرو در سال ۱۴۰۴ به غیر از ۱۰۰ درصد را غیرقانونی عنوان کرد، حقوق ورودی را برای گمرک ابلاغ کرده است.

به گفته بهپوری، مدیرکل دفتر واردات گمرک ایران، آخرین بخشنامه دولت (به تاریخ تصویب ۲۸ مردادماه ۱۴۰۴) در خصوص حقوق ورودی خودرو را به گمرکات اجرایی ابلاغ شد که طبق مصوبه جدید هیئت وزیران تعرفه واردات خودروهای با حجم موتور بیش از ۲۰۰۰ سی‌سی کاهش یافت که از حیث تعیین تعرفه‌ها حقوق ورودی انواع خودروهای سواری از تاریخ ۱/۱/۱۴۰۴ شامل بنزینی تا ۱۵۰۰ سی سی ۲۰ درصد، بنزینی ۱۵۰۱ تا ۲۰۰۰ سی سی ۴۰ درصد، بنزینی ۲۰۰۱ تا ۲۵۰۰ سی سی ۱۳۰ درصد بنزینی ۲۵۰۱ تا ۳۰۰۰ سی سی ۱۴۵ درصد، بنزینی بالاتر از ۳۰۰۰ سی سی ۱۶۵ درصد، حقوق ورودی خودروهای سواری بنزینی / هیبریدی ۱۵ درصد و حقوق ورودی خودروهای سواری برقی ۴ درصد تعیین شد.

■ **مصوبه ای غیرقانونی ابلاغ شد**

دولت به جای به حل مشکل مغایرت قانونی تعرفه واردات خودرو بپردازد، اما آن را به گمرک ابلاغ کرده است؛ این در حالی است که هم مصوبه دولت مغایر قانون تشخیص داده شده و هم درباره گمرک، این اداره صرفا یک نهاد اجرایی است و ابلاغ این تعرفه به آن مبنای قطعیت قانونی ندارد و با هرگونه پیگیری قانونی این ابلاغ به راحتی لغو می شود.

به نظرمی رسد این اقدام دولت که تعرفه واردات خودرو را با وجود مخالفت مجلس شورای اسلامی ابلاغ کرده است، نمونه‌ای آشکار از کشمکش بین قوای مجریه و مقننه است یا شاید تلاش برای نشان دادن اقتدار دولت و عدم تمکین به مصوبات و نظارت مجلس می‌توان اینگونه برداشت کرد که حتی در صورت مغایرت با نظر نهادهای نظارتی حرف خود را به کرسی بنشاند.

البته این احتمال نیز وجود دارد که فشارهای اقتصادی برای افزایش درآمدهای دولت از طریق گمرک یا گروه‌های ذینفع در واردات خودرو دست داشته باشند و دولت با این توجیه که برای جبران کسری بودجه چنین تصمیمی گرفته باشد.

نماینده مردم گرمسار مطرح کرد:

مالیات‌های نشان‌دار؛ پل اعتماد مردم و توسعه استان سمنان

سمنان/ تبیانیان:
مهندس یاسر عربی نماینده مردم شهرستان‌های گرمسار، آرادان و ایوانکی در مجلس شورای اسلامی در گفتگو با روابط عمومی اداره کل امور مالیاتی استان سمنان، با اشاره به اهمیت مالیات در شرایط کنونی کشور اظهار داشت: امروز با توجه به محدودیت‌های ناشی از تحریم‌های اقتصادی و سیاست کلی نظام در کاهش وابستگی به درآمدهای نفتی، مالیات مهم‌ترین منبع تأمین اعتبار برای اجرای عدالت اجتماعی و پیشبرد پروژه‌های عمرانی و توسعه‌ای به شمار می‌رود و در این شرایط، تلاش‌های مجموعه امور مالیاتی استان سمنان قابل تقدیر است. وی با اشاره به اجرای طرح «نشان‌دار کردن مالیات‌ها» از سوی سازمان امور مالیاتی کشور افزود: این طرح در دو سال اخیر موجب شفافیت در محل مصرف مالیات‌ها و جلب اعتماد مردم شده است. شهروندان اکنون می‌توانند مشاهده کنند که مالیات‌های پرداختی آنان در چه پروژه‌هایی هزینه می‌شود و همین امر انگیزه مشارکت عمومی را افزایش داده است. نماینده مردم گرمسار، آرادان و ایوانکی با اشاره به عملکرد استان سمنان در این زمینه تصریح کرد: در سال گذشته ۳۵ پروژه با اعتباری معادل ۱۸۰ میلیارد تومان از محل مالیات‌های نشان‌دار در استان معرفی شد و در سال جاری نیز ۱۶ پروژه با مجموع ۲۸۰ میلیارد تومان در دست اقدام است و این آمار نشان دهنده روند رو به رشد استقبال مردم از این طرح و افزایش اعتماد عمومی است. عربی در ادامه گفت: در حوزه انتخابیه گرمسار، آرادان و ایوانکی نیز چهار پروژه شامل دانشکده فنی و مهندسی گرمسار، اداره ثبت اسناد آرادان، اداره ثبت اسناد شهرستان گرمسار و مدرسه کاردانش ایوانکی در قالب طرح نشان‌دار کردن مالیات‌ها معرفی و پیگیری شده است.

خبر ویژه

اخبار

به مناسبت هفته دفاع مقدس صورت گرفت؛

برگزاری نشست رئیس و اعضای هیات‌مدیره سازمان نظام مهندسی با فرمانده سپاه نینوا گلستان

گروه استانها / گلستان:
نشست رئیس و اعضای هیات مدیره سازمان نظام مهندسی ساختمان گلستان با حضور سردار ملک شاهکوهی فرمانده سپاه نینوا استان و جمعی از مهندسان بسیجی به مناسبت هفته دفاع مقدس در محل سازمان برگزار شد.
در ابتدای این جلسه، کریمی رئیس سازمان با ارائه گزارشی از فعالیت‌ها و اقدامات سازمان، نظام مهندسی ساختمان را بازویی توانمند و کارآمد در مسیر توسعه و پیشرفت استان دانست. وی با اشاره به ظرفیت‌های گسترده جامعه مهندسی در حوزه‌های عمرانی، فنی و تخصصی، تأکید کرد که این ظرفیت می‌تواند به عنوان پشتوانه‌ای ارزشمند برای دولت و مردم در اجرای پروژه‌های ملی و استانی عمل کند.
رئیس سازمان همچنین گزارشی جامع از نقش آفرینی نظام مهندسی ساختمان گلستان در جریان جنگ ۱۲ روزه ارائه داد و خاطرنشان کرد: حضور مهندسان و نیروهای متخصص در کنار مردم و سایر نهادها توانست دستاوردهای ارزشمندی به همراه داشته باشد.
سپس سردار ملک شاهکوهی در سخنانی با ابراز قدردانی از عملکرد و اقدامات سازمان نظام مهندسی ساختمان گلستان از جمله جنگ ۱۲ روزه، بر اهمیت حضور این سازمان در عرصه اقدامات عمرانی استان تأکید کرد و افزود: «نظام مهندسی به‌واسطه برخورداری از نیروهای متخصص، می‌تواند نقش‌آفرینی جدی و مؤثری در بازسازی زیرساخت‌ها و پیشبرد طرح‌های عمرانی داشته باشد.»
وی در ادامه با اشاره به نقش رهبری، ایمان و اراده مردم در پیروزی جنگ ۱۲ روزه، این سه عامل را مهم‌ترین پشتوانه‌های مقاومت و ایستادگی دانست و خاطرنشان کرد: «بسیجیان امروز نیز باید با همان روحیه مسئولیت‌پذیری و جهادی، در میدان خدمت‌رسانی و سازندگی حضور فعال داشته باشند.»
فرمانده سپاه نینوا استان همچنین با اشاره به موضوع ناترازی انرژی در کشور، بر ضرورت مدیریت بهینه و فرهنگ‌سازی در مصرف صحیح انرژی تأکید کرد و افزود: «مهندسان می‌توانند با ارائه راهکارهای علمی و فنی، نقش تعیین‌کننده‌ای در کاهش هدررفت منابع و اصلاح الگوهای مصرف ایفا کنند.»

صدور ۹ گواهینامه ثبت کالای صادراتی برای شرکت شیر پاستوریزه پگاه گلستان

گروه استانها / گلستان:
مدیرکل استاندارد گلستان خبر داد: شرکت شیر پاستوریزه پگاه گلستان موفق شد برای نخستین بار، ۹ گواهینامه ثبت کالای صادراتی از سازمان ملی استاندارد ایران دریافت کند؛ گواهی‌هایی که مسیر حضور گسترده‌تر این شرکت در بازارهای بین‌المللی را هموار می‌کند.
داود مزیدی با اعلام این خبر افزود: این گواهی‌ها به محصولات متنوعی همچون خامه ساده فرادما با چربی گیاهی، پنیر لبنه با چربی گیاهی، شیر ساده فرادما با چربی گیاهی، خامه عسل فرادما با چربی گیاهی، شیر طعم‌دار فرادما با چربی گیاهی، پنیر خامه‌ای با چربی گیاهی، ماست پاستوریزه با چربی گیاهی، انواع دوغ پاستوریزه با چربی گیاهی و پنیر لاکتیکی با چربی گیاهی اختصاص یافته است.
مزیدی در ادامه افزود: این کالاها دارای استاندارد ملی نیستند و صرفاً بر اساس درخواست کشورهای مقصد صادرات تولید و صادر می‌شوند.
وی با بیان اینکه اخذ گواهینامه ثبت کالای صادراتی نشان از انطباق تولیدات پگاه گلستان با الزامات بین‌المللی است افزود: این موضوع نه تنها اعتماد مشتریان خارجی را افزایش می‌دهد بلکه به تسریع فرآیندهای گمرکی و تسهیل صادرات کمک شایانی خواهد کرد. دبیر شورای استاندارد استان افزود: صادرات محصولات لبنی با کیفیت، فرصتی ارزشمند برای معرفی توانمندی‌های استان در سطح بین‌المللی است. شرکت‌هایی نظیر پگاه گلستان با رعایت استانداردهای روز دنیا می‌توانند جایگاه ویژه‌ای در بازارهای هدف پیدا کنند و به ارتقای برند ملی کمک نمایند.

مشاور رئیس سازمان بهزیستی کشور:

مددجویان بهزیستی در حوزه‌های مسکن و اشتغال توانمند می‌شوند

گروه استانها / مازندران:
مشاور رئیس سازمان بهزیستی کشور بر افزایش انگیزه کارکنان و کاهش نابرابری در خدمات به مددجویان تأکید توانمندسازی مددجویان حوزه اشتغال مسکن را از برنامه‌های محوری بیان کرد.
محمد کریم آریا در مراسم تودیع و معارفه مدیرکل جدید بهزیستی مازندران که در ساری برگزار شد، با اشاره به محدودیت منابع و مشکلات ساختاری سازمان گفت: کارکنان بهزیستی با حقوق و مزایای پایین به خدمات‌رسانی ادامه می‌دهند و زحمات آنها اغلب نادیده گرفته می‌شود.
وی افزود: سازمان بهزیستی به تنهایی نمی‌تواند خلأ خدمات سایر نهادها را جبران کند و گاهی مددجویان از خدمات عمومی محروم می‌شوند.
آریا به رشد مستمر مأموریت‌های سازمان اشاره و تأکید کرد: افزایش نابرابری اجتماعی میان جامعه تحت پوشش یکی از چالش‌های جدی است و برای ایجاد تحول در بهزیستی، تقویت انگیزه کارکنان و تجهیز امدادگران به امکانات ضروری است.
وی توانمندسازی مددجویان در حوزه‌های اشتغال، مسکن و مهارت‌آموزی را محور اصلی سیاست‌های سازمان دانست و خاطرنشان کرد: ظرفیت‌های اقتصادی و گردشگری استان مازندران می‌تواند در برنامه‌های بهزیستی مورد استفاده قرار گیرد.
رقیه رحمانی، مدیرکل جدید بهزیستی استان، در آغاز مسئولیت خود گفت: تمرکز ما بر توسعه سرمایه انسانی، افزایش انگیزه کارکنان و ارتقای دسترسی مردم به خدمات است و نیروی انسانی مهم‌ترین سرمایه سازمان است که برنامه‌های عملیاتی باید خروجی ملموس داشته باشد.
رحمانی ادامه داد: رسالت سازمان بهزیستی تنها حمایت از گروه‌های آسیب‌پذیر نیست و ارتقای کرامت انسانی و کیفیت زندگی جامعه هدف نیز از اولویت‌های ماست و با همکاری کارکنان، اهداف قابل تحقق خواهد بود.
*بهره‌گیری از ظرفیت زنان در مدیریت از سیاست‌های کلان دولت چهاردهم است
سرپرست معاونت سیاسی، امنیتی و اجتماعی استانداری مازندران در مراسم معارفه سرپرست اداره کل بهزیستی مازندران گفت: بهره‌گیری از ظرفیت زنان در مدیریت‌های از سیاست‌های کلان دولت چهاردهم است.
حسینی جو با تأکید بر اینکه جایگاه‌های مدیریتی فرصتی برای خدمت به مردم هستند، اظهار داشت: مدیریت‌ها ماندگار نیستند، آنچه در تاریخ و حافظه مردم باقی می‌ماند تلاش صادقانه در مسیر توسعه پایدار و تحقق عدالت اجتماعی است.
وی خاطرنشان کرد: سازمان بهزیستی نهادی اجتماعی و تخصصی است که نقشی کلیدی در تحقق عدالت اجتماعی، توانمندسازی اقشار مختلف و گسترش خدمات حمایتی دارد که دستیابی به این اهداف، نیازمند بهره‌گیری از همه ظرفیت‌های انسانی، مادی و معنوی استان مازندران است.
*تلاش برای حفظ کرامت نیروی انسانی و جامعه هدف
سرپرست جدید اداره کل بهزیستی مازندران نیز در این مراسم با قدردانی از اعتماد رئیس سازمان بهزیستی کشور و همراهی استاندار مازندران، مسئولیت جدید خود را سنگین توصیف کرد و گفت: از امروز بار امانتی بزرگ بر دوش من نهاده شده است و تمام تلاش خود را برای حفظ کرامت نیروی انسانی و جامعه هدف به‌عنوان خادم مردم در این نهاد به‌کار خواهم بست.
خانم رقیه رحمانی با بیان اینکه توانمندسازی جامعه هدف و تحقق عدالت اجتماعی در بهزیستی ضرورتی انکارناپذیر است، افزود: برنامه‌های تحول‌گرایانه مبتنی بر سیاست‌های ۹ گانه سازمان بهزیستی، نقشه راه پیش روی ما خواهد بود که نیازمند برنامه‌ریزی دقیق و عملیاتی‌سازی اجرایی است.
سرپرست جدید اداره کل بهزیستی مازندران، بهره‌گیری از دانش روز، همفکری و هم‌افزایی درون‌سازمانی، همراهی خیرین و شرکای اجتماعی را از اولویت‌های مدیریتی خود دانست و تأکید کرد: تلاش خواهم کرد در مسیر توسعه‌محوری، دسترسی جامعه هدف به خدمات بهزیستی را گسترش داده و آن را متصل به تحقق عدالت اجتماعی نمایم.
رحمانی همچنین رویکرد مدیریتی خود را بر پایه مدیریت مشارکتی، عدالت‌محوری، نوآوری و آینده‌نگری عنوان کرد و از همه کارکنان، خیرین، مؤسسات غیردولتی و شرکای اجتماعی خواست در مسیر ارتقای کیفیت خدمات به جامعه هدف همراهی کنند.
*سازمان بهزیستی، نهادی تخصصی و متفاوت است
مدیرکل پیشین بهزیستی مازندران هم با بیان اینکه این روز روزی سخت و در عین حال روز خوبی برای او است، گفت: سخت از آن جهت که فرصت هم‌نشینی و خدمت در کنار شما عزیزان از دست می‌رود و خوب به دلیل آنکه فردی باتجربه و از والسابقون سازمان بهزیستی، سکان هدایت این مجموعه ارزشمند را در مازندران برعهده می‌گیرد.
خانم فریبا بریمانی با تأکید بر اینکه بهزیستی یک سازمان معمولی نیست بلکه نهادی تخصصی و متفاوت است، افزود: خدمت در این سازمان صرفاً یک وظیفه اداری نیست بلکه رسالتی اجتماعی و انسانی است و موسسات، کارکنان، خیرین و فعالان حوزه غیردولتی با همه توان و تعهد در مسیر خدمت به جامعه هدف تلاش می‌کنند.

امام جمعه محمدشهر:

یادواره‌های شهدا سرمایه‌گذاری در فرهنگ و آینده انقلاب است

گروه استانها / محمدشهر:
امام جمعه محمدشهر در نشست خبری اجلاسیه ۲۴۲ شهید این منطقه بر برگزاری یادواره‌های شهدا را ضرورتی برای نسل امروز دانست و گفت: شهدا نیازی به مجالس ما ندارند، این ما هستیم که برای بیداری، تداوم راه انقلاب و حفظ هویت اسلامی خود به یاد شهدا نیازمندیم.
حجت‌الاسلام والمسلمین امام جمعه محمدشهر در این نشست با تأکید بر تفاوت یادواره‌های شهدا با مجالس ترحیم اظهار داشت: گاهی برخی در مقایسه مجالس شهدا با مجالس اموات دچار اشتباه می‌شوند، در حالی که حقیقت این است که شهید زنده است و نزد پروردگار روزی می‌خورد. این ما هستیم که باید با برگزاری یادواره‌ها، پیوند خود را با شهدا زنده نگه داریم تا آنان نیز ذکری از ما داشته باشند.
وی با بیان اینکه رمز پیروزی ملت ایران در ۴۶ سال گذشته ریشه در اسلام و خون شهدا دارد، افزود: یادواره‌ها برای آن است که نسل جوان بداند چرا انقلاب اسلامی با همه دشمنی‌ها و فشارها پابرجا مانده است. شهدا به ما عزت دادند و راه سید و سالار شهیدان را ادامه دادند.
امام جمعه محمدشهر با اشاره به تهاجمات فرهنگی گسترده علیه ملت ایران خاطرنشان کرد: «بزرگ‌ترین تهاجم فرهنگی تاریخ علیه یک ملت، بر ضد ملت ایران و انقلاب اسلامی شکل گرفت. دشمن می‌خواهد نسل جدید را از آرمان‌های دفاع مقدس دور کند، اما به برکت همین یادواره‌ها، فرهنگ ایثار و شهادت به نسل‌هایی منتقل شد که جنگ را ندیدند
وی اضافه کرد: «شهدای مدافع حرم، نمونه روشن این حقیقت‌اند؛ جوانانی که جنگ تحمیلی را تجربه نکردند اما با فرهنگ شهدا آشنا شدند و با عشق به آرمان‌ها در میدان‌های جهاد حضور یافتند
امام جمعه محمدشهر با تجلیل از صبر و متانت خانواده‌های شهدا گفت: ما در دیدار با خانواده‌های شهدا درس بزرگواری، استقامت و ایمان می‌آموزیم. این خانواده‌ها با وجود داغ فرزندانشان، با عزت و صبوری الگویی برای همه جامعه‌اند.
وی در پایان با تأکید بر اهمیت پشتیبانی از برگزاری اجلاسیه‌ها و یادواره‌های شهدا تصریح کرد: هزینه کردن برای یاد شهدا هزینه نیست؛ سرمایه‌گذاری است. سرمایه‌گذاری در فرهنگ و آینده انقلاب اسلامی که امروز بیش از هر زمان دیگری به آن نیاز داریم
سرهنگ جعفری: اجلاسیه شهدای محمدشهر با محوریت «اتحاد مقدس و ایمان قوی» برگزار می‌شود
دبیر اجلاسیه شهدای محمدشهر با اشاره به برگزاری این رویداد معنوی در روز پنجشنبه سوم مهرماه گفت: اجلاسیه امسال با شعار محوری «اتحاد مقدس و ایمان قوی» برگزار خواهد شد و فرصتی برای تجدید عهد با آرمان‌های شهداست
نشست خبری ستاد اجلاسیه ۲۴۲ شهید محمدشهر با حضور مسئولان شهری، خانواده‌های معظم شهدا، ایثارگران و اصحاب رسانه برگزار شد. در این نشست، مهرداد حسن‌زاده دبیر اجرایی اجلاسیه، با ارائه گزارشی از فعالیت‌های یک‌ساله ستاد، برگزاری این رویداد را حاصل همدلی و همکاری مردم و مسئولان دانست و آن را نقطه عطفی در تقویم فرهنگی و اجتماعی محمدشهر عنوان کرد.
مهرداد حسن‌زاده رییس ستاد اجلاسیه شهدای محمدشهر در این نشست با تقدیر از همراهی امام جمعه، فرمانده سپاه ناحیه، اعضای شورای اسلامی شهر و شهرداری محمدشهر، خانواده‌های شهدا و ایثارگران گفت: اجلاسیه شهدا نه یک برنامه نمادین، بلکه فرصتی برای بازخوانی هویت انقلابی مردم محمدشهر است. این شهر با تقدیم ۲۴۲ شهید والامقام، شش شهید گمنام، ۲۳ شهید مدافع حرم و صدها جانباز و ایثارگر، هویت خود را در دل انقلاب اسلامی تعریف کرده است
وی با اشاره به نقش شهدا در هویت اجتماعی شهر افزود: بیشترین شهدای محمدشهر در سال ۱۳۶۵ و در عملیات کربلای پنج به شهادت رسیدند و امروز محلات، میادین و کوچه‌های شهر هر کدام یادآور نام و خاطره شهیدی هستند که امنیت و اقتدار کشور را تضمین کرده است
حسن‌زاده در ادامه با مرور فعالیت‌های ستاد اجلاسیه اظهار داشت: از نیمه دوم سال ۱۴۰۳ تاکنون ده‌ها برنامه فرهنگی، ورزشی، اجتماعی و هنری برگزار شده است. یادواره‌های شهدا در محلات، مسابقات ورزشی، جشنواره‌های نقاشی و طراحی، نمایش‌های مذهبی، تولید آثار مکتوب و هنری با موضوع شهدا، نامگذاری اماکن شهری به نام شهدا و دیدار با خانواده‌های ایثارگران بخشی از این اقدامات بوده است

وی تأکید کرد: این اجلاسیه صرفاً یک گردهمایی نیست؛ بلکه حرکتی فرهنگی و اجتماعی برای یادآوری اینکه محمدشهر، شهری برآمده از فرهنگ ایثار و مقاومت است. رسانه‌ها نیز نقشی اساسی در انتقال پیام شهدا و بازتاب دستاوردهای این رویداد دارند.
رییس ستاد اجرایی اجلاسیه در پایان گفت: هزینه‌های این اجلاسیه در حقیقت سرمایه‌گذاری در حوزه فرهنگ و هویت است. امیدواریم پنجشنبه، سوم مهرماه، شاهد برگزاری اجلاسیه‌ای در تراز شهدا باشیم و مردم محمدشهر و استان البرز حضوری پرشور در این مراسم داشته باشند.
سرهنگ احسان جعفری، دبیر اجلاسیه شهدای محمدشهر در جلسه هماهنگی این رویداد ضمن قدردانی از همراهی مسئولان و فعالان فرهنگی اظهار داشت: این اجلاسیه نتیجه تلاش یک ساله پایگاه‌ها و حوزه‌های بسیج و همکاری مجموعه‌های شهری است و امیدواریم با توکل به خداوند و توسل به شهدا بتوانیم رسالت خود را در پاسداشت فرهنگ ایثار و شهادت به‌خوبی انجام دهیم.

خبر

فرمانده ناحیه مقاومت بسیج بهبهان خبرداد:

برگزاری ۳۰۰ برنامه در گرامیداشت هفته دفاع مقدس

دایی زاده / بهبهان :
فرمانده بسیج بهبهان از تدارک نزدیک به ۳۰۰ برنامه متنوع در سطح حوزه ها، پایگاه ها و اقشار کانون های تخصصی بسیج با شعار «ما فاتحان قله هستیم» بمناسبت گرامیداشت هفته دفاع مقدس در این شهرستان خبر داد.
سرهنگ پاسدار روح اله قاسمی خشاب در نشست خبری با خبرنگاران و اصحاب رسانه باگرامیداشت هفته دفاع مقدس و یاد و خاطره شهدا، با اشاره به نزدیکی هفته دفاع مقدس، از جنگ رسانه‌ای و تحمیلی دشمن صهیونیستی و حامیان غربی آن سخن گفت و بر وحدت و انسجام مردم و نیروهای مسلح برای خنثی کردن توطئه های دشمنان تأکید کرد.
ایشان گفت: دشمن صهیونیستی با حمایت غرب و به ویژه آمریکای جنایتکار و کشورهای عضو ناتو، جنگی تحمیلی را بر ملت ایران تحمیل کرد و تمامی ایادی داخلی و خارجی خود و پیشرفته‌ترین سلاح ها را به کار گرفت تا نظام جمهوری اسلامی ایران را از بین ببرد، اما نیروهای مسلح جمهوری اسلامی ایران با وجود تحریم های طولانی مدت، به ویژه در حوزه موشکی و پهپادی به پیشرفت های چشمگیری دست یافته‌اند و در آمادگی کامل بودند تا پاسخ کوبنده‌ای به دشمن بدهند.
فرمانده ناحیه مقاومت بسیج بهبهان یادآور شد: مردم ایران با وجود مشکلات اقتصادی، در هنگامه تهدید دشمن خارجی، وطن‌دوستی و پایبندی خود به انقلاب و امنیت کشور را نشان دادند و با ایستادگی پشت نظام و نیروهای مسلح، اجازه ندادند دشمن به اهداف شوم خود دست یابد.
سرهنگ پاسدار قاسمی خشاب نقش هدایت های بی‌نظیر مقام معظم رهبری را در مدیریت این جنگ تحمیلی بسیار حائز اهمیت دانست و گفت: جایگزینی سریع فرماندهان ارشد و پاسخ قاطع به دشمن در ساعات اولیه، نشان از اقتدار و انسجام نیروهای مسلح تحت فرماندهی ایشان داشت.
او با اشاره به ادامه دار بودن این جنگ، تأکید کرد: دشمن هنوز به دنبال جدا کردن مردم از نظام است، اما پیوند عمیق بین ملت، دولت و نیروهای مسلح، ضامن تحقق ایران قوی و پیشرفته است و توطئه های دشمنان را بی‌اثر خواهد کرد.
فرمانده ناحیه مقاومت بسیج بهبهان اضافه کرد: درس بزرگ این جنگ برای ما این بود که نباید به دشمنان اعتماد کنیم و باید بر اساس راهبرد خودکفایی و بهره‌گیری از علم و سلاح روز، تقویت معنویت و پایبندی به ارزش های انقلاب، قدرت بازدارندگی خود را افزایش دهیم.
سرهنگ پاسدار قاسمی خشاب، وحدت و انسجام ملی را کلید پیروزی بر تمامی توطئه ها دانست و از مردم خواست تا با بصیرت و هوشیاری، زمینه های تحقق ایران قوی را فراهم کنند.
فرمانده ناحیه مقاومت بسیج بهبهان با هشدار نسبت به توطئه جدید دشمن برای ایجاد جنگ داخلی و اغتشاش در کشور، بر ضرورت هوشیاری و جهاد تبیین برای نسل جوان تأکید کرد.
سرهنگ پاسدار روح‌الله قاسمی خشاب با اشاره به جنگ ترکیبی دشمن، اظهار داشت: امپراتوری رسانه‌ای دشمن، جنگ نرم، تبلیغاتی و روانی سنگینی را به راه انداخته و قصد دارد با ایجاد اغتشاش و ناآرامی، فتنه‌ای داخلی به پا کند و از گروه های تجزیه‌طلب برای تصرف خاک کشور استفاده نماید.
او افزود: دشمنان هنوز به این توطئه ها ادامه می‌دهند، اما مردم ایران در طول ۴۵ سال گذشته، به ویژه در هشت سال دفاع مقدس، وفاداری خود به انقلاب و میهن را ثابت کرده‌اند و اجازه نخواهند داد دست دشمن به خاک این کشور برسد.
فرمانده ناحیه مقاومت بسیج بهبهان، با گرامیداشت یاد و خاطره همه شهدا، به ویژه شهدای جنگ تحمیلی، تصریح کرد: دشمن در آن جنگ نه تنها فرماندهان، که غیرنظامیان، زنان و کودکان را نیز هدف قرار داد، اما رشادت مردم و هدایت‌های حکیمانه امام رحمه‌الله علیه و پیوند عمیق بین ملت و ولایت، تمام نقشه‌های شوم آنان را نقش بر آب کرد.
سرهنگ پاسدار قاسمی خشاب، جنگ را نعمتی الهی خواند که باعث خودباوری، اتحاد و همدلی ملی شد و ملت ایران را به این باور رساند که باید روی پای خود بایستد و نباید چشم امید به غرب داشت.
او با اشاره به خلاقیت‌ها و ایثارگری های فرماندهان جوان و رزمندگان در هشت سال دفاع مقدس، بیان کرد: امروز رسالت سنگینی بر عهده ماست تا نسل جوان و نوجوانی که آن دوران را درک نکرده‌اند و در فضای مجازی بزرگ شده‌اند، با حقایق و های انجام شده برای حفظ انقلاب و تمامیت ارضی کشور آشنا کنیم.
فرمانده ناحیه مقاومت بسیج بهبهان، جهاد تبیین را بسیار مهم ارزیابی و تصریح کرد: دشمن بیکار ننشسته و با استفاده از امپراتوری رسانه‌ای خود و پلتفرم‌هایی مانند اینستاگرام و توییتر، به سیاه‌نمایی و برجسته‌سازی نقاط ضعف می‌پردازد و تصویری غیرواقعی از ایران قبل از انقلاب ارائه می‌دهد.

اسکناس
روزنامه اقتصادی صبح ایران

سه‌شنبه ۱ مهر ۱۴۰۴ ● شماره ۲۲۰۰ ● سال هفتم
۳۰ ربیع‌الاول ۱۴۴۷ ● ۲۳ سپتامبر ۲۰۲۵ ● ۸ صفحه ● ۵۰۰۰ تومان

صاحب امتیاز: سجاد ملک
مدیر مسئول: وحید ملک
زیر نظر شورای سردبیری
تلفن: ۴۴۳۲۷۴۸۳ - ۴۴۳۲۴۶۸۵ - ۴۴۳۵۷۹۱۵ **دورنگار:** ۰۲۱۴۴۳۲۵۸۳۶
آدرس: تهران - بلوار شهران - نبش خیابان قدس - پلاک ۲ - ساختمان افرا
طبقه ۴ - واحد ۴۵ **کدپستی:** ۱۴۷۴۹۳۱۹۷۴
ایمیل: Eskenasnewspaper@gmail.com
آدرس سایت: eskenasnewspaper.com

هیئت تحریریه
سیاسی: آناهیتا جعفری
انرژی - کسب و کار: شادی حجتی
اقتصاد کلان: کیانا بلوچی
صنعت و تجارت: هدیه یوسفی
جامعه: درسا افشان
گوناگون: آرا آزاد

مشاور و مدیر بازرگانی: زهرا قره‌داغی
دفتر تبریز: میدان پیشقدم- خ عطار نیشابوری جنوبی- کوی یاسمن- پ ۱
مدیر سازمان شهرستان‌ها: اکرم داداش‌زاده تلفن: ۶۶۹۱۵۲۶۸
تلفن همراه: ۰۹۱۹۶۷۱۱۴۳۲ **دورنگار:** ۰۲۱۶۶۱۲۶۱۳۹
ایمیل: vahidmalek282@yahoo.com
لیتوگرافی و چاپ: شاخه سبز ۰۲۵۳۳۴۴۴۲۵۷

عکس نوشت

زنان تیشه‌به‌دست زاگرس و بلورهای نمک/ایرنا

معرفی کتاب

کتاب چگونه از شکستن خود دست برداریم؟

مرهم قلب‌های شکسته و زخم‌های عمیق در دستان مگان روکسان

گاهی احساس می‌کنیم که تمام درها به روی ما بسته است، دیده نمی‌شویم، درک نمی‌شویم و قلب ما دیگر ظرفیت رنج‌های بی‌پایان را ندارد. مگان روکسان، نویسنده‌ی کتاب چگونه از شکستن خود دست برداریم؟ چراغی به دست ما می‌دهد تا در میان تاریکی، خود واقعی‌مان را از نو بیابیم. او تجربیات شخصی خود را از چگونگی مقابله با تله‌های روانی و قرار گرفتن در مسیر بهبود، در اختیار ما قرار داده است. این اثر مهم و خواندنی در فهرست پرفروش‌ترین کتاب‌های ساندی تایمز قرار گرفته است. چگونه قلب خود را می‌شکنیم؟ این عنوان فصل اول کتاب چگونه از شکستن خود دست برداریم؟ (How to Stop Breaking Your Own Heart) به قلم مگان روکسان (Meggan Roxanne) است. این نویسنده‌ی بریتانیایی با هم‌دلی و دل‌سوزی بسیار، از رنج‌هایی که در طول زندگی تجربه می‌کنیم، پرده‌برداری می‌کند. مشکلات خانوادگی، روابط سمی، تلاش بیهوده برای جلب توجه دیگران، الگوهای رفتاری ناسالم و... همه‌ی این‌ها کافی است تا در زندگی خود احساس شکست داشته باشیم.

پیشخوان

«بوقچی» فراتر از یک سریال، تجربه زندگی است

وحید رحیمیان، بازیگر جوان و پرتلاش سینما و تلویزیون، این روزها در سریال «بوقچی» حضور دارد و با نقش ناصر توانسته توجه مخاطبان را جلب کند. در این مصاحبه، رحیمیان درباره تجربه بازی در این سریال، چالش‌های نقش، همکاری با تیم حرفه‌ای، واکنش‌های مخاطبان و نگاهش به آینده حرف می‌زند.

■ این شب‌ها شاهد ایفای نقش شما در سریال «بوقچی» هستیم. با پخش این سریال چه حال و هوایی را تجربه می‌کنید؟

برای من که تازه وارد این حرفه شده‌ام، خیلی مهم است که بتوانم رضایت مخاطب را جلب کنم. واقعیت این است که ورود به عرصه بازیگری در شرایط امروز بسیار دشوار شده، چرا که فضای مجازی باعث شده هر کسی بتواند خیلی راحت مقابل دوربین ظاهر شود و به نوعی مشهور شود. اما من افتخار می‌کنم که در رسانه ملی و تلویزیون کار می‌کنم و این را مثل یک خدمت به کشورم می‌دانم. خاطرم هست که کارم را در سریال «ملک‌آباد» در شرایط جنگ و سختی‌های خاصی شروع کردم و آن زمان به دلیل مشکلات پروازی، مدت‌ها در زاهدان بودم و شرایط دشواری داشتم. با همه این مشکلات، با عشق و انگیزه کار کردم و همیشه سعی کردم نقش‌هایم را به صورت طبیعی و رئال اجرا کنم. حتی به دلیل پیام‌هایی که برای دفاع از کشورم تعداد دنبال کننده‌های من در فضای مجازی کاهش پیدا کرد و اصلا برای من مهم نیست و من همیشه کشورم را دوست دارم.

■ این نقش چه ویژگی داشت که شما را برای بازی ترغیب کرد؟

این نقش برای من بسیار چالش برانگیز بود. معتقدم هر نقشی باید احساس و اخلاقیات خاص خود را داشته باشد و بازیگر نباید صرفاً بازی کند، بلکه باید نقش را به صورت کاملاً طبیعی و با احساس واقعی ایفا کند. من سعی کردم نقش «ناصر» را بدون ادا و تصنع، بلکه کاملاً واقعی بازی کنم. خوشبختانه با کارگردان محترم آقای حبیب‌زاده و هم بازیان خوبم، از جمله خانم حسینی، مجید عراقی، آقای پورشیرازی و دیگر عزیزان، همکاری فوق‌العاده‌ای داشتم. پشت صحنه هم جو بسیار خوبی بود و همه عوامل، از جمله تیم فیلمبرداری، نورپردازی و صداگذاری، نهایت تلاششان را کردند تا کار به بهترین شکل انجام شود.

■ چه چالش‌هایی در ایفای این نقش داشتید؟

همانطور که گفتم، چالش اصلی این بود که نقش را به دور از هرگونه ادا و تصنع بازی کنم و احساسات را به صورت طبیعی منتقل کنم. از طرفی حفظ تمرکز در شرایط سخت پشت صحنه و حفظ انرژی مثبت برای بازی جلوی دوربین نیز چالش برانگیز بود. خوشبختانه کارگردان به من آزادی عمل خوبی داد و اجازه داد که شخصیت نقش را به شیوه خودم شکل دهم.

■ کار کردن با این گروه چگونه بود؟

کار کردن با این تیم بسیار لذت بخش و حرفه‌ای بود. از عوامل پشت صحنه تا بازیگران، همه بسیار متعهد و صمیمی بودند. حتی در سخت‌ترین شرایط، مثل پشت صحنه‌های پرتنش، تلاش می‌کردیم با شوخی و خنده حال هم را خوب کنیم. به نظرم این روحیه گروهی، کیفیت کار را بالا برد و باعث شد که نقش‌هایمان واقعی‌تر و ملموس‌تر از آب در بیاید.

■ واکنش مخاطبان نسبت به سریال و نقش شما تا امروز چطور بوده است؟

خوشبختانه بازخوردها بسیار مثبت بوده است و مردم از نقش من و سریال استقبال کردند. البته متأسفانه به دلیل برخی مشکلات پخش، ابتدا سریال به طور منظم پخش نشد و این مسئله باعث شد مخاطب نتواند به صورت پیوسته داستان را دنبال کند و ممکن است تأثیرگذاری کار کمی کاهش پیدا کند. اما به هر حال مخاطبان علاقه‌مند بودند و سوالاتی درباره پشت صحنه و روند فیلمبرداری، همچنین جزئیات مربوط به گزارشگری فوتبالی مطرح می‌کردند که نشان می‌دهد سریال توجه خاصی جلب کرده است.

فناوری

آیفون ۱۷، در برابر سامسونگ‌های قدیمی حرفی برای گفتن ندارد!

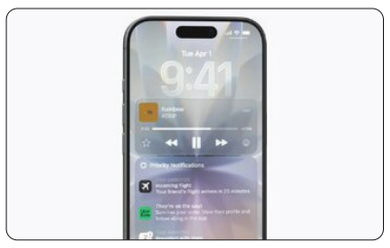

تینا مزدکی

در حالی که اپل ارتقای نمایشگر بسیار خوبی برای آیفون ۱۷ داشته است، برخی بر این باورند که این نمایشگر هنوز به پای نمایشگر گوشی‌های قدیمی سامسونگ گلکسی نمی‌رسد. آیفون ۱۷ با ارتقاهای بسیار خوبی روانه بازار می‌شود. یکی از این ارتقاها این است که آیفون ۱۷ به نمایشگر پروموشن (ProMotion) شده است و می‌تواند نرخ نوسازی خود را بین ۱۲۰ هرتز و ۱ هرتز تغییر دهد. یکی دیگر از بهترین ارتقاهای این نسل، پوشش ضد بازتاب نمایشگر است که البته انگار هنوز در مقایسه با سامسونگ گلکسی اس ۲۴ اولترا حرفی برای گفتن ندارد. در واقع فعالان حوزه فناوری بر این باورند که پوشش ضد تابش اپل، با وجود اینکه بسیار خوب است اما هنوز به خوبی پوشش سامسونگ نیست. این پوشش، از گوشی آیفون ۱۶ بهتر است اما وقتی کنار یک گوشی سامسونگ قرار می‌گیرد، تقریباً به نظر می‌رسد که هیچ پوشش ضد تابشی روی آیفون ۱۷ وجود ندارد. زمانی که سامسونگ برای اولین بار این فناوری را معرفی کرد، فوراً به یک ویژگی خاص تبدیل شد، اگرچه این فناوری جدید نبود اما قطعاً آنقدر که باید، فراگیر نشده بود. مردم عاشق پوشش ضد بازتاب شدند و از دیدن بازگشت آن با گلکسی اس ۲۵ اولترای امسال بسیار خوشحال بودند.

البته، آیفون ۱۷ از این مزیت برخوردار است که تمام مدل‌ها دارای پوشش ضد تابش بر روی نمایشگرهای خود هستند.

فناوری

سوال کردن ما از هوش مصنوعی، «کربن» منتشر می‌کند!

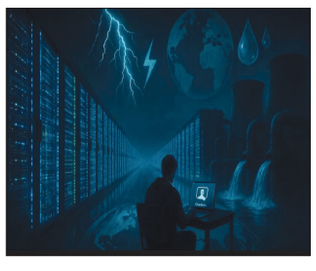

چت‌بات‌های هوش مصنوعی با مصرف انرژی و تولید کربن دی‌اکسید، به محیط زیست آسیب می‌رسانند. پژوهش‌ها نشان داده‌اند که مدل‌های دقیق هوش مصنوعی، کربن دی‌اکسید بیشتری را منتشر می‌کنند. این گزارش، اثر منفی استفاده از چت‌بات‌های هوش مصنوعی را بر محیط زیست مورد بررسی قرار می‌دهد.

چت‌بات‌های هوش مصنوعی پیش از پاسخ دادن، استدلال‌های طولانی ایجاد می‌کنند. توکن بیشتر به معنای انتشار کربن دی‌اکسید بیشتر است. این نشان می‌دهد که افزایش دقت همیشه به معنای بهبود یافتن نیست.

این گزارش چند نکته کلیدی را در بر دارد که در ادامه با آنها آشنا خواهیم شد.

به نقل از ساستینبیلیتی، برای بیشتر افراد، حتی استفاده متوسط از «چت‌جی‌پی‌تی»(ChatGPT) بخش بسیار کوچکی از ردپای آنها را تشکیل می‌دهد. شرکت‌های فناوری درباره آمار، زیاد شفاف نیستند که ناشی از کم‌گویی آنهاست. بنابراین، این تخمین‌ها تقریبی هستند و بهترین آماری هستند که مردم می‌توانند براساس منابع معقول موجود ببینند.

«سم آلتمن»(Sam Altman) مدیرعامل شرکت «اوپن‌ای‌آی»(OpenAI) در ماه ژوئن یک پست وبلاگ منتشر کرد که طیف گسترده‌ای را از به‌روزرسانی‌های هوش مصنوعی پوشش می‌داد. در آن پست، آلتمن به طور اتفاقی اشاره کرد که یک پرس‌وجوی متنی استاندارد، ۰.۳۴ وات ساعت برق مصرف می‌کند. آلتمن از هیچ فرمول ریاضی یا روش‌شناسی خاصی صحبت نکرد. بنابراین، نمی‌توان به سادگی به آن تکیه کرد.

شرکت هوش مصنوعی «میسترال ای‌آی»(Mistral AI) نیز یک تحلیل محیطی را درباره مدل‌های زبانی بزرگ خود انجام داد. این شرکت از ارزیابی چرخه عمر که توسط آژانس‌های مشاوره خارجی انجام شده بود، استفاده کرد. اگرچه این روش چندان شفاف یا دقیق نبود اما جزئیاتی را از وقوع اثرات در فرآیند ارائه داد. در کل، اثرات کم بود و میسترال ای‌آی گفت که فقط یک گرم کربن دی‌اکسید به ازای هر صفحه متن تولید شده که یک پاسخ متنی نسبتاً طولانی است، منتشر می‌شود. این مقدار بسیار کم است.

هوا و فضا

اولین کسی که ماه را با تلسکوپ دید «گالیله» نبود!

اغلب مردم در جواب این پرسش که اولین نفری که ماه را از طریق تلسکوپ دید چه کسی بود، نام «گالیله» را به یاد می‌آورند، اما حقیقت چیز دیگری است.

اغلب مردم، «گالیلئو گالیله»(Galileo Galilei)، دانشمند ایتالیایی با دانش متنوع را پدر نجوم تلسکوپی می‌دانند. با این حال، یک فیزیکدان انگلیسی کمتر شناخته شده با نام «توماس هریوت»(Thomas Harriot)، شاید در واقع اولین کسی بوده باشد که ماه را از طریق عدسی تلسکوپ مشاهده کرده است. به نقل از آی‌اف‌ال ساینس، با وجود اینکه «هریوت» حتی یک کلمه از دستاوردهای علمی‌اش را منتشر نکرد، یک دانشمند پرکار بود که قوانین متعددی از طبیعت را پیش از افرادی مانند «نیوتن» و «دکارت» کشف کرد و چندین ماه قبل از «گالیله»، اولین نقشه‌های دقیق از ماه را ترسیم کرد. «هریوت» در سال ۱۵۶۰ به دنیا آمد. وی پس از تحصیل در «دانشگاه آکسفورد»(Oxford)، توسط «سر والتر رالی»(Sir Walter Raleigh) دولتمرد و کاوشگر انگلیسی، برای آموزش نجوم و ناوبری به ناخدایان دریا استخدام شد. وی حتی در سال ۱۵۸۵، «رالی» را در سفر اکتشافی‌اش به ویرجینیا همراهی کرد. او در آنجا زبان بومیان را آموخت و درباره سبک زندگی آنها نوشت. با این حال، «هریوت» در دهه ۱۵۹۰ بود که فرصت یافت تا با یافتن یک حامی ثروتمند با نام «هنری پرسی»(Henry Percy) به مطالعات خود بپردازد. وی هزاران صفحه یادداشت نوشت که پیشرفت‌های ریاضی خارق‌العاده‌اش را ثبت کند. این یادداشت‌ها قرن‌ها پس از مرگش توسط مورخان تحلیل شدند. «توماس هریوت» در سال ۱۶۲۱ بدون انتشار آثارش درگذشت. «هریوت» علاوه بر کشف قانون حرکت سقوط آزاد، مستقل از «گالیله»، علم جبر نمادین را توسعه داد و تصور می‌شود که الهام‌بخش برخی از مشهورترین نظریه‌های «دکارت» بوده است. وی حتی برای مدت کوتاهی زندانی شد، زیرا حامیان وی هر دو در سال ۱۶۰۵ به توطئه مرتبط شدند و «رالی» در نهایت به جرم خیانت اعدام شد. «هریوت» مدت کوتاهی پس از آزادی، توجه خود را به آسمان معطوف کرد و در ۲۶ ژوئیه ۱۶۰۹ (۴ مرداد ۹۸۸ خورشیدی)، نقشه‌ای از ماه را که از طریق تلسکوپ دیده می‌شد، تهیه کرد. این در حالی است که گالیله تا اوایل سال ۱۶۱۰ به چنین دستاوردی نرسید.

گردشگری

آبشار دومولی اردبیل، بهشتی در دل طبیعت بکر

اردبیل یکی از زیباترین شهرهای ایران بوده و بیشتر مردم آن را به دیدنی‌هایی مانند دریاچه شورابیل و جنگل فندقلو می‌شناسند. اما جالب است بدانید که در این شهر دیدنی‌های طبیعی و بکر زیادی مانند آبشار دومولی که یکی از زیباترین آبشارهای اردبیل است هم وجود دارد. اگر به دنبال زیباترین لوکیشن‌های عکاسی در اردبیل و بازدید از طبیعت بکر این شهر هستید، به هیچ عنوان نباید ژئوپارک دومولی را از دست بدهید. برای آشنایی بیشتر با این جاذبه و برنامه‌ریزی برای سفر، در ادامه این مطلب همراه ما باشید.

■ آبشار دومولی کجاست؟

آبشار دومولی، یکی از زیباترین آبشارهای ژئوپارک دومولی در اردبیل است. این ژئوپارک در نزدیکی برخی از شهرهای اردبیل قرار دارد. اما بیشتر افراد، از شهر انگوت به این منطقه گردشگری می‌روند. این آبشار یکی از چندین جاذبه طبیعی و زیبا در ژئوپارک دومولی بوده و بسیاری از گردشگران و مسافرانی که عاشق طبیعت‌گردی و سفر با تور اردبیل هستند، هنگام سفر به ژئوپارک، بازدید از این آبشار زیبا را به هیچ عنوان از دست نمی‌دهند.

■ معرفی ژئوپارک دومولی

ژئوپارک دومولی یا دومولا یکی از جاذبه‌های گردشگری اردبیل بوده که در قسمت شمالی آن قرار دارد. در این منطقه می‌توانید تعداد زیادی آبشار و گونه‌های جانوری و طبیعی بسیاری را مشاهده کنید. این زیست‌بوم برای مردم منطقه بسیار ارزشمند بوده و از جانوران وحشی و محلی استان اردبیل به خوبی محافظت می‌کند. در بین پوشش گیاهی ژئوپارک، می‌توانید تعداد زیادی گیاهان دارویی، درختان میوه محلی و گیاهان وحشی مختلف را مشاهده کنید. منطقه دومولی علاوه بر این که از نظر گردشگری و محافظت از حیات وحش طبیعی استان اهمیت دارد، از نظر تأمین آب مصرفی کشاورزی یا اهالی روستاهای اطراف هم اهمیت ویژه‌ای دارد. آبشارهایی که از ارتفاعات این ژئوپارک سرچشمه گرفته است، وارد سیستم آبیاری روستاها می‌شود.

■ بهترین زمان سفر

در فصل بهار، طبیعت ژئوپارک دومولی در بهترین حالت خود قرار داشته و پوشش گیاهی سرسبز میزبان شما خواهد بود. هر چه به پایان بهار نزدیک‌تر شویم، هوا گرم‌تر شده و پوشش گیاهی هم زردتر خواهد شد. بنابراین اگر به دنبال لوکیشن مناسب برای عکاسی هستید، پیشنهاد ما به شما سفر در فصل بهار است. تنها به این نکته هم دقت داشته باشید که در این فصل، تعداد مسافرانی که به این منطقه سفر می‌کنند زیاد است.

اینفوگرافی

نکات مهم برای والدین در بازگشائی مدارس

با نزدیک شدن ماه مهر، ماه بازگشایی مدارس، دانش آموزان و والدین آنها در حال آماده شدن برای رفتن به مدرسه هستند. والدین بهتر است قبل از شروع مدرسه به منظور ارتقای کیفیت شرایط دانش آموزان برای داشتن جسمی و روحی سالم تر و شاداب تر نکاتی را رعایت کنند که در این اینفوگرافیک به آن پرداخته شده است.