اسکناس

روزنامه اقتصادی صبح ایران

سه‌شنبه ۸ مهر ۱۴۰۴ • شماره ۲۲۰۵ • سال هفتم

۷ ربیع‌الثانی ۱۴۴۷ • ۳۰ سپتامبر ۲۰۲۵ • ۸ صفحه • ۵۰۰۰ تومان

وزیر نفت:

رکورد هفت ساله تولید نفت شکسته شد

وزیر نفت با اشاره به اقدامات انجام شده در میادین نفتی کشور اعلام کرد: با اجرای عملیات حفاری درون میدانی، تعمیر چاه‌ها و بهره‌برداری بخشی از ظرفیت میدان آزادگان، رکورد تولید نفت در طول هفت سال گذشته شکسته شد. محسن پاک‌نژاد تصریح کرد: ما توانستیم رکورد تولید نفت در طول هفت سال گذشته را جابه‌جا کنیم...

صفحه ۵

بازسازی اعتماد به دیپلماسی در آینده؛

ایران قوی در برابر طوفان تحریم‌ها

هرچند وضعیت کنونی، شاید نشان‌دهنده نوعی ناکامی نسبی در عرصه دیپلماسی است، اما نباید نتیجه گرفت که دیپلماسی به‌طور کلی مرده است. با توجه به تغییرات سیاست‌های جهانی، همچنان امکان بازگشت به مذاکرات وجود دارد. برای تحقق این امر، ایران باید توان خود را در عرصه‌های مختلف به‌ویژه در زمینه‌های امنیتی و دفاعی نشان دهد تا بتواند از موضع قدرت، خواسته‌های خود را مطرح کند...

صفحه ۲

«اسکناس» تاثیر پیش فروش سکه بر تولید کشور را بررسی کرد

مهار فشار ارزی با جذب پول به بازار طلا

پرویزیان، کارشناس ارشد مسائل اقتصادی: دلیل برگزاری پیش فروش و حراج‌های سکه، محدودیت فیزیکی در عرضه دلار بود؛ اگر این پول‌ها وارد بازار ارز می‌شدند، تماماً صرف خرید دلار می‌شد در حالی که بانک مرکزی با سیاست خود، این نقدینگی را به سمت خرید طلا و سکه سوق داد

صفحه ۶

سرمقاله

پایان شرطی‌سازی

اردشیر زابلی زاده
فعال رسانه

خدا قوت به همه مسئولان و سیاست‌گذاران عرصه سیاست خارجی و امنیت ملی، بی‌گمان سال‌های اخیر، یکی از پرچالش‌ترین دوره‌ها در تاریخ سیاست خارجی جمهوری اسلامی ایران بوده است. حضور مستمر برخی از مسئولین در میدان دیپلماسی، پیگیری بی‌وقفه مذاکرات، و تلاش برای رفع تحریم‌ها و گشودن راه‌های جدید، نشان‌دهنده عزم ملی برای حفظ منافع کشور است...

صفحه ۲ را بخوانید

گزارش

گزارش «اسکناس» از تاخت و تاز تورم بر دستمزد ها

اقتصاد خانواده در انحصار تورم

صبح‌های شهریور برای بسیاری از خانواده‌های ایرانی با حساب و کتاب‌های سخت آغاز شد و به انتها رسید. مادری که در صف نانوایی ایستاده، دیگر نه به فکر خرید گوشت است و نه به دنبال میوه‌های رنگارنگ بازار؛ او فقط می‌خواهد نان سفره‌اش را با قیمتی تهیه کند که هر روز گران‌تر می‌شود. پدری که قرارداد اجاره‌اش رو به پایان است، با نگرانی از تورم ۳۴ درصدی اجاره‌بها، به دنبال خانه‌ای کوچک‌تر در محله‌ای دورتر می‌گردد...

صفحه ۳ را بخوانید

گزارش

وعده جدید ترامپ به خاورمیانه؛

کابوس بی‌بی در راه است؟

چند روز پس از سخنرانی جنجالی بنیامین نتانیاهو در سازمان ملل، که در آن خواست‌ها برای پایان جنگ غزه را رد کرد، با مهم‌ترین حامی خود دیدار کرد. اما دیدار روز دوشنبه او با دونالد ترامپ در واشنگتن در شرایط حساسی برگزار می‌شد. اسرائیل به‌طور فزاینده‌ای در انزوا قرار گرفته و حمایت بسیاری از متحدان سنتی خود را از دست داده است...

صفحه ۲ را بخوانید

تیترهای مهم

چرا بورس سبز شد؟

پیش خور شدن اخبار منفی

۳

به مناسبت روز آتش‌نشانی و ایمنی

نبردی بی‌ادعا در قلب آتش

آتش‌نشانان به عنوان افرادی شجاع و از خودگذشته، فداکارانه برای نجات انسان‌های دیگر به دل شعله‌های آتش می‌زنند و از جان خود می‌گذرند. فداکاری، ایثار و ازخودگذشتگی در عمل تبلور پیدا می‌کند، اما فقط به یک موضوع فکر می‌کنند که باید در این بحران یا آتش‌سوزی جان مردم را نجات دهند...

۴

بنزین در دایره مصرف گرایی بی‌رویه

۵

چه راه گریزی از موج تورمی مکانیسم ماشه وجود دارد؟

۳

گزارش «اسکناس» از مشکلات بیماران تالاسمی

درد و رنج بی‌امان

۴

شرکت توزیع نیروی برق استان هرمزگان

نوبت اول

آگهی مناقصه عمومی

شرکت توزیع نیروی برق استان هرمزگان در نظر دارد نسبت به خریدهای مشروحه ذیل از طریق برگزاری مناقصه عمومی از شرکت کنندگان واجد شرایط اقدام نماید:

ردیف	موضوع	شماره مناقصه
۱	خرید (۱۰۰۰۰) ده هزار دستگاه کنتور سه فاز اتصال مستقیم هوشمند فهام یک (ویرایش سه) مطابق با استاندارد توانیر از محل اعتبارات داخلی یا LC به شرح جدول ذیل:	۱۴۰۴-۶۰
۲	خرید (۱۳) سیزده دستگاه تابلو ۲۰ کیلوولت کمپکت مطابق با استاندارد توانیر از محل اعتبارات داخلی به شرح جدول ذیل:	۱۴۰۴-۶۶

ردیف ۱:

ردیف	شرح کالا	تعداد	واحد
۱	کنتور سه فاز اتصال مستقیم دیجیتالی چند تعرفه هوشمند با ماژول GPRS	۱۰۰۰۰	دستگاه

مبلغ تضمین شرکت در مناقصه: ۲۰،۸۵۰،۰۰۰،۰۰۰ ریال مدت زمان تحویل کالا: حداکثر چهار ماه پیش پرداخت: ۱۰٪

ردیف ۲:

ردیف	شرح کالا	تعداد	واحد
۱	تابلو ۲۰ کیلوولت کمپکت CCV بریکر خلاء	۶	دستگاه
۲	تابلو ۲۰ کیلوولت کمپکت CCCV بریکر خلاء	۷	دستگاه

مبلغ تضمین شرکت در مناقصه: ۵،۳۵۵،۳۳۰،۰۰۰ ریال مدت زمان تحویل کالا: حداکثر دو ماه پیش پرداخت: ۲۰٪

مبلغ تضمین شرکت در مناقصه فقط به سه صورت ضمانت بانکی -کسر از مطالبات یا واریز وجه نقد مورد قبول می باشد.

لذا کلیه شرکت کنندگان واجد شرایط جهت خرید اسناد مناقصه می توانند پس از تاریخ درج آگهی نوبت دوم در روزنامه جهت خرید اسناد مناقصه به آدرس www.setadiran.ir مراجعه نمایند و جهت دریافت اسناد اقدام نمایند.

آدرس دستگاه مناقصه گزار: بندرعباس - بلوار جمهوری اسلامی - جنب شهرک مسکونی زیتون (نیروگاه قدیم) شرکت توزیع نیروی برق استان هرمزگان

تلفن: ۳۱۲۰۱۵۲۲-۰۷۶، فاکس دبیر خانه: ۳۱۲۰۱۴۰۲ - ۰۷۶

مشخصات شرکت توزیع نیروی برق استان هرمزگان: شناسه شرکت: ۱۰۱۰۱۳۳۵۵۷۷ ش ثبت: ۱۹۵۴ کدپستی: ۷۵۱۱۵-۷۹۱۳۶

محل بازگشایی پاکات : شرکت توزیع برق هرمزگان - دفتر امور تدارکات و انبارها

به پیشنهادهای فاقد امضا، مشروط، مخدوش و پیشنهاداتی که بعد از انقضا ء مدت مقرر در اسناد مناقصه واصل می شود مطلقا ترتیب اثر داده نخواهد شد.

هزینه چاپ آگهی روزنامه بر عهده برنده مناقصه می باشد.

آدرس دانلود اسناد: خرید اسناد فقط از طریق سامانه تدارکات الکترونیکی دولت (ستاد) می باشد. (www.setadiran.ir)

روابط عمومی شرکت توزیع نیروی برق هرمزگان

شهرداری دوگنبدان

نوبت اول

آگهی تجدید مناقصه عمومی یک مرحله ای همزمان با ارزیابی کیفی (نوبت دوم)

شهرداری گچساران در نظر دارد پروژه تکمیل بلوار ۳۴ متری ورودی شهر از سمت شیراز ضلع شمالی بلوار ولیعصر (عج) (حدفاصل تالار رضا تا بلوار الوا) فاز اول را از طریق مناقصه عمومی یک مرحله ای همزمان با ارزیابی کیفی و در بستر سامانه تدارکات الکترونیکی دولت به پیمانکار حقوقی واجد شرایط واگذار نماید کلیه مراحل برگزاری مناقصه از دریافت و تحویل اسناد استعلام ارزیابی کیفی تا ارسال دعوتنامه جهت سایر مراحل مناقصه از طریق درگاه سامانه تدارکات الکترونیکی دولت (ستاد) به آدرس www.setadiran.ir انجام خواهد شد. لازم است مناقصه گران در صورت عدم عضویت قبلی مراحل ثبت نام در سایت مذکور و دریافت گواهی امضای الکترونیکی را جهت شرکت در مناقصه محقق سازند تاریخ انتشار فراخوان در سامانه تاریخ ۱۴۰۴/۷/۱۵ می باشد.

شماره مناقصه	موضوع (شرح کار) مناقصه	مناقصه حد پذیرش پایین	مناقصه حد پذیرش بالا	مهلت دریافت اسناد مناقصه و استعلام ارزیابی کیفی	مهلت ارسال پاسخ استعلام ارزیابی کیفی	میزان اهمیت مناقصه	نوع و مبلغ تضمین شرکت در فرایند ارجاع کار پیمانکاری	مدت اجرای کار	مبلغ برآورد	زمان و محل بازگشایی
	تکمیل بلوار ۳۴ متری ورودی شهر از سمت شیراز ضلع شمالی بلوار ولیعصر (عج) (حدفاصل تالار رضا تا بلوار الوا) فاز اول	دارد	دارد	۱۴۰۴/۷/۱۵ به ۱۴۰۴/۷/۲۳ مدت ۸ روز کاری تا ساعت ۱۸ عصر	۱۴۰۴/۷/۲۴ به ۱۴۰۴/۸/۱۰ مدت ۱۴ روز کاری تا ساعت ۱۸ عصر	زیاد	مبلغ ۱۰/۵۵۵/۰۰۰/۰۰۰ ریال ضمانتنامه معتبر بانکی و یا به صورت نقد و واریز به حساب شماره ۳۱۰۰۰۲۰۵۱۰۰۲ نزد بانک ملی به نام شهرداری	۱۲ ماه	۲۱۱/۰۸۶/۲۱/۱۴۲	در روز یکشنبه مورخه ۱۴۰۴/۸/۱۱ راس ساعت ۹ صبح در سالن جلسات شهرداری

مناقصه گران متقاضی ملزم به ارائه مدارک زیر از طریق سامانه ستاد و سایر اسناد ذکر شده در شرایط مناقصه می باشند.

- ارائه گواهینامه صلاحیت پیمانکاری معتبر ثبت شده در سامانه ساجار (ساجات) با حداقل پایه ۵ رتبه راه و باند فرودگاه
- محل تامین اعتبار از محل اعتبارات داخلی شهرداری و آلایندگی و بصورت نقد براساس بند ۴ جلسه ۱۵۸ مصوبه ۸۲۴/ ش مورخه ۱۴۰۳/۱۲/۲۶ و تاییدیه هیات تطبیق به شماره ۹۵۵- ت هـ و مورخه ۱۴۰۳/۱۲/۲۷ می باشند.
- دستگاه نظارت: مهندسین مشاور که در زمان ابلاغ قرارداد پیمانکار معرفی خواهد شد.
- گواهی معتبر صلاحیت ایمنی پیمانکاران از اداره کل تعاون، کار و رفاه اجتماعی استان یا سایر استانها
- آخرین آگهی روزنامه رسمی تغییرات شرکت قبل و پس از صدور رتبه در خصوص ترکیب اعضای هیات مدیره
- حداقل امتیاز ارزیابی کیفی جهت شرکت در مناقصه ۶۰ می باشد. حداقل تعداد مناقصه گران پس از ارزیابی کیفی (فهرست کوتاه) ۵ مناقصه گر می.باشد در صورت تعداد کمتر مناقصه تجدید و در بار دوم حداقل تعداد مناقصه گران پس از ارزیابی کیفی (فهرست کوتاه) ۲ مناقصه گر می.باشد پس از ارزیابی کیفی و در زمان گشودن پاکات مناقصه (الف ب و ج) با هر تعدادی از شرکت کنندگان پاکت ج بازگشایی خواهد شد.
- تکمیل فرم ارزیابی کیفی مناقصه گران و الصاق مستندات مربوط به توان مالی سوابق کاری ارزشیابی سوابق و ... با مهر و امضا مجاز شرکت الزامی می باشد (طبق فرمهای ارزیابی پیوستی)
- حضور نمایندگان رسمی شرکت همراه با داشتن معرفی نامه کتبی در جلسه بازگشایی پاکتها بلامانع می باشد.
- واریز مبلغ ۲۰/۰۰۰/۰۰۰ ریال به حساب شماره ۳۱۰۰۰۰۲۰۳۹۰۰۹ بنام شهرداری بابت خرید اسناد مناقصه ضمناً در صورت اختلال در سامانه ستاد (جهت پرداخت هزینه خرید اسناد) میبایست بصورت فیزیکی پرداخت و در سامانه بارگذاری گردد.
- هزینه دو نوبت آگهی روزنامه و اطلاعات بعدی بعهده برنده مناقصه می باشد.
- اطلاعات تماس دستگاه مناقصه گزار استان کهگیلویه و بویراحمد - شهرستان گچساران - بلوار ولیعصر (عج) - شهرداری دوگنبدان امور حقوقی و قراردادهای شهرداری دوگنبدان ۳۲۲۲۴۹۵۹ - ۰۷۴ و ۲۲۲۲۴۰۹۹ - ۰۷۴
- آگهی نوبت اول روز سه شنبه مورخه ۱۴۰۴/۰۷/۰۸
- آگهی نوبت دوم روز دوشنبه مورخه ۱۴۰۴/۰۷/۱۴

رضا قشقایی - شهردار دوگنبدان

اسکناس

نسخه آنلاین روزنامه اقتصادی اسکناس را در وبسایت اینترنتی بخوانید

www.eskenasnewspaper.com

سرمقاله

پایان شرطی‌سازی

اردشیر زابلی زاده
فعال رسانه

خدا قوت به همه مسئولان و سیاست‌گذاران عرصه سیاست خارجی و امنیت ملی، بی‌گمان سال‌های اخیر، یکی از پرچالش‌ترین دوره‌ها در تاریخ سیاست خارجی جمهوری اسلامی ایران بوده است. حضور مستمر برخی از مسئولین در میدان دیپلماسی، پیگیری بی‌وقفه مذاکرات، و تلاش برای رفع تحریم‌ها و گشودن راه‌های جدید، نشان‌دهنده عزم ملی برای حفظ منافع کشور است. این تلاش‌ها، صرف‌نظر از نتایج به‌دست آمده، سرمایه‌ای ارزشمند برای آینده سیاست خارجی ایران محسوب می‌شود.

اما در کنار این تقدیر، باید گفت اکنون دیگر وقت آن رسیده است که با نگاهی تحلیلی و انتقادی به دستاوردها و ناکامی‌ها، مسیر جدیدی برای آینده ترسیم کنیم.

فرجام برجام و بی‌نتیجه ماندن بسیاری از امیدها، نشان داد که مدل شرطی‌سازی سیاست و اقتصاد ایران به وعده‌های خارجی به‌ویژه غربی‌ها کارآمدی لازم را ندارد. این مدل مبتنی بود بر این پیش‌فرض که:

الف. طرف‌های غربی به تعهدات خود پایبند خواهند ماند.

ب. گشایش‌های اقتصادی حاصل از آن می‌تواند کمبودهای ساختاری کشور را جبران کند.

اما واقعیت خلاف این را نشان داد چراکه:

۱. تعهدات غرب متزلزل بود و با تغییر دولت‌ها یا فشارهای درون سیستمی به‌راحتی نقض شد.

۲. منافع اقتصادی یا اساساً محقق نشد یا به‌صورت مقطعی و محدود عملی شد.

۳. برخی از ساختارهای داخلی ایران به‌دلیل تکیه بر این مدل، فرصت اصلاح و نوسازی درون‌زا را از دست دادند.

این تجربه تاریخی نشان داد که شرطی‌سازی سیاست داخلی و خارجی کشور به وعده‌های دیگران، چیزی جز تکرار چرخه وابستگی نیست.

بر اساس نظریه وابستگی، صاحب‌نظران می‌گویند، جهان به دو بخش مرکز و پیرامون تقسیم می‌شود. مرکز "کشورهای غربی" منابع مالی، فناوری و قواعد بین‌المللی را کنترل می‌کند و پیرامون "کشورهای وابسته" را در جایگاهی قرار می‌دهد که برای رشد و توسعه، به مرکز نیازمند باشند.

برجام در عمل نمونه‌ای از این سازوکار بود. ایران برای بهره‌مندی از منافع اقتصادی ناچار بود الزامات و شروطی را بپذیرد که کنترل اصلی آن در دست بازیگران غربی بود. با کوچک‌ترین تغییر سیاسی در آمریکا یا اروپا، همه مسیرها بسته شد و ایران بار دیگر در معرض فشارهای سنگین قرار گرفت.

بنابراین، در پرتو نظریه وابستگی می‌توان گفت:

۱. شرطی‌سازی، مکانیزم بازتولید وابستگی است.

۲. عدم اصلاح ساختارهای داخلی، دام وابستگی را عمیق‌تر می‌کند.

۳. راه برون‌رفت، بازتعریف دکترین سیاست‌گذاری و مذاکره بر پایه خوداتکایی و تنوع‌بخشی شرکای بین‌المللی است.

تجربه اخیر، ما را به این نتیجه روشن می‌رساند که:

۱. سیاست خارجی نمی‌تواند بر وعده‌های مشروط و ناپایدار استوار باشد.

۲. دیپلماسی باید بازتاب توان داخلی و اقتدار ملی باشد، نه جانشین آن.

۳. هم‌پیمانی‌های منطقه‌ای و جهانی باید متنوع و متوازن باشد، نه تک‌محور و آسیب‌پذیر.

۴. مذاکره باید ابزار تحقق منافع متقابل واقعی باشد، نه ابزاری برای رفع نیازهای فوری و مقطعی.

این تغییر دکترین، به معنای نفی مذاکره نیست، بلکه به معنای تعریف دوباره مذاکره به‌عنوان مکمل قدرت ملی، نه جایگزین آن است. برای تحقق این تغییر، پیشنهادهای زیر قابل طرح است.

۱. تنوع‌بخشی به دیپلماسی اقتصادی به معنی توسعه روابط پایدار با قدرت‌های نوظهور (روسیه، چین، هند، آمریکای لاتین و آفریقا) برای کاهش تمرکز بر غرب.

۲. اتکا به ظرفیت‌های داخلی مانند سرمایه‌گذاری در فناوری، انرژی‌های نو، کشاورزی و صنایع مادر برای کاهش نیاز به واردات راهبردی.

۳. شکل‌دهی پیمان‌های اقتصادی و امنیتی در منطقه غرب آسیا و آسیای مرکزی از طریق "دیپلماسی منطقه‌ای فعال" برای ایجاد بازار جایگزین و افزایش تاب‌آوری.

۴. بازتعریف مذاکره از موضع برابری و بر اساس منافع متقابل نه انتظار برای رفع تحریم‌ها.

۵. تقویت روایت رسانه‌ای سیاست خارجی، مبتنی بر ایجاد روایت ملی مبنی بر اینکه اقتدار از درون می‌آید تا اعتماد عمومی نسبت به سیاست خارجی افزایش یابد.

۶. ترکیب دیپلماسی فعال در چارچوب "ایجاد دکترین مقاومت هوشمند" با بازدارندگی دفاعی و اقتصادی، برای افزایش هزینه تحریم‌ها و فشارها بر طرف مقابل.

زمان آن فرا رسیده که دکترین سیاست‌گذاری و مذاکره در جمهوری اسلامی ایران به‌صورت بنیادین بازتعریف شود.

برخی صاحب‌نظران معتقدند، بعد از فعال شدن مکانیسم ماشه یا اسنپ‌بک، باید سیاست خارجی ما بر پایه سه اصل استوار شود.

خبر ویژه

عضو کمیسیون امنیت ملی مجلس:

فعالیت هسته‌ای کشور بهتر از گذشته تداوم خواهد یافت

عضو کمیسیون امنیت ملی و سیاست خارجی مجلس شورای اسلامی با اشاره به تاکید نمایندگان مجلس مبنی بر اینکه متناسب به اقدام طرف غربی، فعالیت هسته‌ای کشور بهتر از گذشته تداوم خواهد یافت، گفت: علاوه بر این، ایجاد تغییرات در همکاری با آژانس بین‌المللی انرژی اتمی مطرح است. حسن قشقاوی، درباره فعال سازی مکانیسم ماشه گفت: شورای عالی امنیت ملی در این باره بیانیه داده است و قطعا اقدام تروئیکای اروپا برای فعال سازی مکانیسم ماشه غیرقانونی و خلاف حقوق بین‌الملل و از جایگاه باج خواهی از ایران انجام شده و قطعا جمهوری اسلامی ایران زور را قبول نخواهد کرد. عضو کمیسیون امنیت ملی و سیاست خارجی مجلس شورای اسلامی، افزود: در مجلس مسائلی از سوی نمایندگان مطرح می‌شود مبنی بر اینکه متناسب به اقدام طرف غربی، فعالیت هسته‌ای کشور بهتر از گذشته تداوم داده شده و میزان همکاری با آژانس بین‌المللی انرژی اتمی هم دستخوش تغییراتی شود. نماینده مردم رباط کریم و بهارستان در مجلس شورای اسلامی با تاکید براینکه اثر روانی تحریم‌های شورای امنیت سازمان ملل، بسیار بیشتر از جایگاه واقعی آن است، تصریح کرد: افزایش قیمت ارز باید مبنای اقتصادی داشته باشد ولی وقتی پاسی از شب، خبر افزایش قیمت دلار در فضای مجازی منتشر می‌شود، واضح است که این موضوع جنبه روانی دارد. چراکه در انتهای شب کار اقتصادی مربوط به دلار انجام نمی‌شود. وی با بیان اینکه از منظر رسانه‌ای باید آثار روانی افزایش قیمت ارز و طلا که به مکانیسم ماشه نسبت می‌دهند، برای مردم تبیین شود، گفت: باید رسانه ملی، خبرگزاری‌ها، روزنامه‌ها و سایر رسانه‌های کشور، جنبه روانی اسنپ بک و مفاد قطعنامه‌هایی که علیه ایران دوباره اعمال خواهد شد، برای مردم تبیین کنند.

بازسازی اعتماد به دیپلماسی در آینده؛

ایران قوی در برابر طوفان تحریم‌ها

هرچند وضعیت کنونی، شاید نشان‌دهنده نوعی ناکامی نسبی در عرصه دیپلماسی است، اما نباید نتیجه گرفت که دیپلماسی به‌طور کلی مرده است. با توجه به تغییرات سیاست‌های جهانی، همچنان امکان بازگشت به مذاکرات وجود دارد. برای تحقق این امر، ایران باید توان خود را در عرصه‌های مختلف به‌ویژه در زمینه‌های امنیتی و دفاعی نشان دهد تا بتواند از موضع قدرت، خواسته‌های خود را مطرح کند. مناقشه پیچیده و طولانی‌مدت میان ایران و کشورهای غربی، به‌ویژه آمریکا و تروئیکای اروپایی (آلمان، فرانسه و انگلیس) که از سال ۱۳۸۲ شکل گرفت و در سال ۱۳۹۴ به امضای تفاهم هسته‌ای برجام در لوزان سوئیس منجر شد، در نهایت با فعال شدن مکانیسم ماشه در ۴ مهر ۱۴۰۴ به بن‌بست رسید و عملا ساقط شد. نتیجه قهری چنین تصمیمی، بازگشت ۶ قطعنامه تحریمی شورای امنیت در فاصله سال های ۲۰۰۶ تا ۲۰۱۰ است.

■ **مسئولیت فرار از دیپلماسی بر دوش غرب**

با تمام تلاش‌ها و ابتکاراتی که ایران و برخی دیگر از قدرت‌های جهانی مثل چین و روسیه به خرج دادند، کشورهای غربی به دیپلماسی بازنگشتند و نهایتا بن‌بست جدیدی در مناقشه طولانی غرب با ایران بر سر برنامه صلح آمیز هسته‌ای اش بروز کرد. این اقدام به‌ویژه پس از عدم تمایل طرف‌های غربی برای ادامه گفت‌وگوها به‌عنوان اقدامی علیه ایران در نظر گرفته شد. ایران در مراحل مختلف، با نشان دادن آمادگی برای بازگشت به میز مذاکره و پیشنهاد راه‌های متنوع برای ادامه مسیر دیپلماسی، تلاش کرد تا ثابت کند که تمایلش به ادامه گفت‌وگو، بر اساس اراده‌ای مثبت است و نه بر اثر ضعف. اما در این مقطع، به نظر می‌رسد که اراده طرف‌های غربی برای حفظ مسیر دیپلماتیک به شدت کاهش یافته است.

واقعیت غیرقابل انکار این است که مسئولیت فرار از دیپلماسی و تعطیلی مذاکرات، مستقیماً متوجه کشورهای اروپایی و آمریکاست. ایران دست کم طی یکسال اخیر و در دور جدید دیپلماسی دولت چهاردهم، مسیر مذاکره را با میزبانی دولت‌هایی مثل قطر و مصر ادامه داد. در شرایطی که ایران همچنان در تلاش بود تا راه‌های دیپلماتیک را به‌عنوان گزینه‌ای پیشرو در سیاست خارجی خود حفظ کند، کشورهای غربی به دلایلی که بیشتر به مسائل داخلی و سیاست‌های خارجی خود مربوط می‌شود، نه تنها از بازگشت به مذاکرات خودداری کردند بلکه بر دامنه فشارهای اقتصادی و سیاسی علیه ایران افزودند. این رفتار نشان‌دهنده یک رویکرد یک‌جانبه و تنگ‌نظرانه است که اساساً از مبنای احترام به تعهدات بین‌المللی فاصله گرفته است. به این ترتیب، ایران باید در این وضعیت جدید، غرب را به‌طور علنی مسئول این شکست دیپلماتیک معرفی کند و از این‌که در مسیر دیپلماسی باقی مانده است، دفاع کند.

■ **خطای راهبردی؛ منحرف کردن مسئولیت از غرب به نیروهای داخلی**

یکی از بدترین و خطرناک‌ترین واکنش‌ها در این شرایط، تلاش برای فرافکنی و نسبت دادن مسئولیت بن‌بست دیپلماسی به نیروهای داخلی است. در واقع، یکی از بزرگ‌ترین اشتباهات سیاسی در این مقطع، این است که شکست دیپلماتیک را به جریانات داخلی و سیاست‌ورزی‌های داخلی مربوط بدانیم. معنای این سخن، البته چشم‌پوشی از برخی اقدامات مخرب تندروها در فضای سیاست داخلی کشور نیست؛ اما شواهد و قرائن متعدد نشان می‌دهند که غرب از ابتدا برنامه‌ریزی کرده بود که به نقطه‌ای برسد که روز جمعه رسید و پایان مذاکره را رسماً اعلام کرد.

فشارهایی که از طرف آمریکا و کشورهای اروپایی به ایران وارد شد، نه تنها بر خلاف روح توافقات قبلی بود بلکه یک مسیر تدریجی و متوالی برای گریز از توافق و به بن‌بست کشاندن مذاکرات داشت. بنابراین، در شرایط کنونی نباید مسئولیت این بن‌بست بر دوش نیروهای داخلی گذاشته شود. این رویکرد نه تنها حقیقت را تحریف می‌کند بلکه به‌طور غیرمستقیم به تضعیف اعتماد عمومی نسبت به نهادهای داخلی و اراده ملی می‌انجامد.

به‌جای این رویکرد مخرب، در غیاب دیپلماسی و با توجه به تهدیدات موجود، باید گام‌هایی مؤثر در جهت تقویت اراده ملی و آمادگی برای روزهای احتمالاً سخت برداشت. این فرآیند نیازمند هم‌افزایی تمامی قوا و ظرفیت‌های کشور است تا از این بن‌بست به‌عنوان یک فرصت استراتژیک برای رشد و تقویت اقتدار داخلی در تمام شاخه‌هایش اعم از اقتصادی، اجتماعی، سیاسی، دفاعی، و... استفاده شود. مسئولین و رسانه‌های کشور باید به‌طور فعال در جهت تقویت روحیه ملی و همبستگی داخلی تلاش کنند و با اطلاع‌رسانی دقیق و منصفانه، مردم را از آثار و تبعات این وضعیت آگاه کنند. این کار، بهترین مسیر برای تحقق آرمان «ایران قوی» است؛ آرمانی که می‌تواند آفت تنهایی راهبردی و تاریخی ایران را جبران و ترمیم کند. در این راستا، لازم است قدرت‌افزایی در عرصه‌های مختلف از جمله سیاست، اقتصاد، فناوری، دفاعی و نظامی، و فرهنگ به‌عنوان یک استراتژی کلیدی در نظر گرفته می‌شود. باید به‌طور شفاف و قطعی نشان داده شود که ایران نه از موضع ضعف بلکه از موضع قدرت، در مسیر دیپلماسی حرکت کرده است. اتخاذ سیاست‌های تقویت توانمندی‌های داخلی، از جمله تقویت بخش‌های اقتصادی مقاومتی، توسعه فناوری‌های پیشرفته، و ایجاد شبکه‌های ارتباطی قوی‌تر با کشورهای مستقل، به‌ویژه در منطقه، می‌تواند پایه‌گذار سیاست خارجی ایران در دوران پس از دیپلماسی باشد.

■ **بازسازی باور به دیپلماسی در آینده**

هرچند وضعیت کنونی، شاید نشان‌دهنده نوعی ناکامی نسبی در عرصه دیپلماسی است، اما نباید این نتیجه‌گیری حاصل شود که دیپلماسی به‌طور کلی مرده است. در بلندمدت، و با توجه به تغییرات سیاست‌های جهانی، همچنان امکان بازگشت به مذاکرات و تلاش برای رسیدن به توافقی پایدار وجود دارد. برای تحقق این امر، ایران باید توان خود را در عرصه‌های مختلف به‌ویژه در زمینه‌های اقتصادی و امنیتی و دفاعی نشان دهد تا بتواند با حفظ موضع قدرت خواسته‌های خود را مطرح کند. ضروری است که همگان به این نکته توجه کنند که اصرار ایران بر ادامه مذاکرات، همواره از یک موضع استراتژیک و عقلانی نشات گرفته و نه از ناتوانی یا ضعف. به این ترتیب، جمهوری اسلامی ایران باید علاوه بر تقویت اراده ملی، راه‌های جدیدی برای نمایش قدرت خود در برابر کشورهای غربی اتخاذ کند و همزمان در مسیر بازسازی اعتماد به دیپلماسی، گام‌های عملی بردارد.

وعده جدید ترامپ به خاورمیانه؛

کابوس بی‌بی در راه است؟

چند روز پس از سخنرانی جنجالی بنیامین نتانیاهو در سازمان ملل، که در آن خواست‌ها برای پایان جنگ غزه را رد کرد، با مهم‌ترین حامی خود دیدار کرد.

اما دیدار روز دوشنبه او با دونالد ترامپ در واشنگتن در شرایط حساسی برگزار می‌شد. اسرائیل به‌طور فزاینده‌ای در انزوا قرار گرفته و حمایت بسیاری از متحدان سنتی خود را از دست داده است. در داخل، ائتلاف حکومتی نتانیاهو بیش از هر زمان دیگری شکننده به نظر می‌رسد و کاخ سفید نیز نشانه‌هایی از بی‌صبری بروز داده است. اکنون پرسش این است که آیا ترامپ، که در طول جنگ پشتوانه‌ای ثابت برای نتانیاهو بوده، لحن خود را تغییر خواهد داد و فشار بر اسرائیل را برای پایان دادن به جنگ افزایش خواهد داد یا نه.

به گزارش اسوشیتدپرس، ترامپ یکشنبه در پستی در شبکه‌های اجتماعی نوشت: «ما شانسی واقعی برای عظمت در خاورمیانه داریم. همه برای چیزی ویژه آماده‌اند، برای اولین بار. ما این کار را انجام خواهیم داد!!!» قرار است ترامپ و نتانیاهو در دفتر بیضی کاخ سفید دیدار کنند و سپس یک کنفرانس خبری مشترک برگزار شود.

پروفسور ایتان گیل بوآ، کارشناس روابط آمریکا و اسرائیل در دانشگاه بار-ایلان و رایشمن، گفت ابهام پیرامون این دیدار آن را به «یکی از مهم‌ترین» ملاقات‌ها در روابط چندین ساله این دو رهبر تبدیل کرده است. او افزود: «نتانیاهو ممکن است مجبور شود بین ترامپ و اعضای ائتلاف خود انتخاب کند.» بسیاری از اعضای ائتلاف خواهان ادامه جنگ هستند و پایان جنگ می‌تواند موقعیت سیاسی نتانیاهو را یک سال پیش از انتخابات متزلزل کند.

اودد عیلم، پژوهشگر مرکز امنیت و امور خارجی بیت‌المقدس، نیز تأکید کرد که ترامپ به احتمال زیاد خواستار آتش‌بس دائمی خواهد شد و این موضوع گزینه‌های اندکی برای نتانیاهو باقی می‌گذارد. نتانیاهو بارها وعده داده است که عملیات را تا نابودی کامل حماس ادامه خواهد داد.

اگر ترامپ فشار وارد کند، نتانیاهو احتمالاً تلاش خواهد کرد «خطوط قرمز» را در هر توافقی بگنجاند؛ از جمله انحلال حماس یا شرطی مبنی بر اینکه اگر این گروه دوباره به جنگ بازگردد یا قدرت را در غزه به دست گیرد، ارتش اسرائیل حق عملیات آزادانه در غزه را داشته باشد.

ترامپ پیش‌تر در جنگ کوتاه اسرائیل با ایران در ژوئن، با نتانیاهو همراه شد و دستور بمباران سه سایت هسته‌ای ایران توسط بمب‌افکن‌های رادارگریز آمریکا را صادر کرد. او همچنین در جریان محاکمه فساد نتانیاهو از او حمایت کرده بود

اما در هفته‌های اخیر روابط دو طرف پرتنش‌تر شده است. ترامپ از شکست حمله اسرائیل به مقامات حماس در قطر که میزبان مذاکرات پایان جنگ غزه بود خشمگین شد.

نشانه‌هایی از بی‌صبری واشنگتن نیز آشکار شده است. هفته گذشته، ترامپ وعده داد که مانع الحاق کرانه باختری به اسرائیل خواهد شد؛ ایده‌ای که برخی از متحدان راست‌گرای نتانیاهو آن را دنبال می‌کنند. جامعه جهانی با الحاق مخالف است و آن را نابودکننده امیدها برای راه‌حل دو دولتی می‌داند.

با این حال، مایکل دوران، پژوهشگر ارشد اندیشکده هادسون، این سخنان ترامپ را نشانه اختلاف ندانست و گفت این اظهارات در واقع به نتانیاهو کمک می‌کند تا در برابر فشار جناح راست کابینه مقاومت کند. او افزود: «این یک حرکت هوشمندانه از سوی ترامپ بود. همزمان به متحدان عرب و مسلمان پیام داد و در عمل به نفع نتانیاهو شد.»

ترامپ جمعه گذشته به خبرنگاران در محوطه کاخ سفید گفت آمریکا «بسیار نزدیک به توافقی درباره غزه» است و به این ترتیب انتظارات از دیدار با نتانیاهو را بالا برد. او در گذشته نیز وعده‌های مشابهی داده بود، بی‌آنکه نتیجه‌ای در پی داشته باشد، و مشخص نیست این بار متفاوت باشد.

به گفته سه مقام عربی که از جزئیات طرح آگاه‌اند، پیشنهاد ترامپ برای توقف جنگ در غزه شامل آتش‌بس فوری، آزادی همه گروگان‌ها ظرف ۴۸ ساعت و خروج تدریجی نیروهای اسرائیلی از نوار غزه است. این افراد به دلیل محرمانه بودن طرح نخواستند نامشان فاش شود.

گفته می‌شود حماس ۴۸ گروگان در اختیار دارد که بنا به ادعای اسرائیل، تنها ۲۰ نفر از آنها هنوز زنده هستند. این گروه خواسته است که اسرائیل برای هرگونه آتش‌بس دائمی، جنگ را به‌طور کامل متوقف کند و از تمام غزه عقب‌نشینی نماید.

ترامپ این طرح را در حاشیه نشست مجمع عمومی سازمان ملل در نیویورک با رهبران عرب و اسلامی بررسی کرده است. در این طرح اخراج فلسطینیان از غزه که ترامپ اوایل امسال از آن حمایت کرده بود، جایی ندارد.

به گفته مقاماتی که در جریان طرح قرار گرفته‌اند، پیشنهاد ۲۱ ماده‌ای همچنین پایان دادن به حاکمیت حماس بر غزه و خلع سلاح این گروه را شامل می‌شود. بر اساس این طرح، صدها فلسطینی، از جمله کسانی که محکومیت‌های طولانی‌مدت دارند، از سوی اسرائیل آزاد خواهند شد.

طرح همچنین شامل ایجاد یک نیروی امنیتی بین‌المللی برای برعهده گرفتن مسئولیت امنیتی غزه پس از جنگ است. یک کمیته فلسطینی متشکل از تکنوکرات‌ها اداره امور غیرنظامی نوار غزه را برعهده خواهد گرفت و سپس قدرت به تشکیلات خودگردان فلسطین، پس از اصلاح منتقل خواهد شد. نتانیاهو هرگونه نقش برای این تشکیلات در غزه پس از جنگ را رد کرده است.

اخبار

اعتراض ایران به اقدام دبیرخانه سازمان ملل

نماینده ایران در سازمان ملل در نامه‌ای به دبیرکل و شورای امنیت با اشاره به نامه مورخ ۲۷ سپتامبر وزیر امور خارجه کشورمان انتقاد و مخالفت شدید خود را نسبت به اقدام دبیرخانه سازمان ملل در «اطلاع‌رسانی به دولت‌های عضو» درباره به‌اصطلاح «اعمال مجدد قطعنامه‌های خاتمه‌یافته مربوط به جمهوری اسلامی ایران» اعلام کرد.

در بخشی از نامه «امیرسعید ایروانی» نماینده کشورمان در سازمان ملل آمده است:

در ادامه نامه مورخ ۲۷ سپتامبر وزیر امور خارجه جمهوری اسلامی ایران، اینجانب بدین‌وسیله، با قاطع‌ترین بیان، مخالفت مطلق خود را با اقدام امروز دبیرخانه در «اطلاع‌رسانی به دولت‌های عضو» درباره به‌اصطلاح «اعمال مجدد قطعنامه‌های خاتمه‌یافته مربوط به جمهوری اسلامی ایران» اعلام می‌دارم. در این خصوص، مایلم توجه جناب عالی را به نکات زیر جلب نمایم: قطعنامه ۲۲۳۱ هیچ‌گونه اختیاری به دبیرکل یا دبیرخانه برای تعیین، اعلام یا اطلاع‌رسانی به دولت‌های عضو درباره به‌اصطلاح «اعمال مجدد قطعنامه‌های خاتمه‌یافته» اعطا نمی‌کند. این قطعنامه سازوکار مشخصی را در بندهای عملیاتی ۱۱ و ۱۲ مقرر نموده و موضوع را منحصراً در صلاحیت شورای امنیت قرار داده است. دبیرخانه با اقدام یکجانبه خود از حدود اختیارات خویش فراتر رفته و وارد حوزه صلاحیتی شورای امنیت شده است.

حماس خواستار محاکمه تونی بلر بابت جنایت‌هایش شد

جنبش حماس اعلام کرد نخست وزیر پیشین انگلیس یک شخصیت منفی است و چه بسا باید به دلیل جنایت‌هایی که مرتکب شده در مقابل دادگاه‌های بین‌المللی قرار گیرد.

«حسام بدران» عضو دفتر سیاسی جنبش حماس شامگاه یکشنبه گفت: تونی بلر، نخست وزیر پیشین انگلیس شخصیتی است که هیچگونه استقبالی از وی در خصوص موضوع فلسطین صورت نمی‌گیرد. ارتباط هرگونه طرحی با این فرد یک هشدار شوم برای ملت فلسطین است. طبق گزارش خبرگزاری آناتولی، وی افزود: تونی بلر یک شخصیت منفی است و لایق آن است که به دلیل جنایت‌هایی که مرتکب شده به ویژه در دوره جنگ علیه عراق در برابر دادگاه‌های بین‌المللی قرار گیرد. وی تونی بلر را «برادر شیطان» توصیف کرد و گفت وی هیچ خیر و خوبی برای مسئله فلسطین اعراب و مسلمانان نداشته است و دوره جنایتکارانه و خرابکارانه وی از چندین سال پیش معروف است.

حسام بدران تاکید کرد: اداره امور فلسطین در غزه یا کرانه باختری یک امر داخلی است که باید با توافق ملی صورت بگیرد و هیچ طرف منطقه‌ای یا بین‌المللی حق تحمیل آن بر ملت فلسطین را ندارد و ملت فلسطین قادر به اداره خودش است. وی گفت: از دسامبر ۲۰۲۳ رهبری جنبش حماس یک تصمیم داخلی گرفت و آن را بین گروه‌ها مطرح کرد، مبنی بر اینکه ما نمی‌خواهیم به تنهایی به اداره غزه ادامه بدهیم. این مسئله حتی قبل از تشدید جنگ علیه ملت ما وجود داشت.

قسام رسماً شهادت محمد السنوار را تایید کرد

گردان‌های شهید عزالدین قسام، شاخه نظامی حماس در ضمن انتشار ویدیویی از عملیات خود علیه نظامیان صهیونیست در جنوب غزه، رسما شهادت محمد السنوار فرمانده خود را تایید کرد.

قسام در ویدئویی تصاویری از شهید محمد السنوار فرمانده کل این گروه منتشر کرد که هدایت دسته‌ای از رزمندگان به‌هنگام عملیات علیه نظامیان صهیونیست در خان یونس را بر عهده داشته است. در ویدیویی که منتشر شد، مجاهدان قسام از دهانه تونلی خارج شده و ضمن پیشروی به ساختمانی که نظامیان صهیونیست در آنجا سنگر گرفته بودند، از فاصله نزدیک با آنها درگیر شدند. قسام تصریح کرد که این عملیات مربوط به یک هفته پیش در تاریخ ۲۰-۰۸-۲۰۲۵ است. در این ویدیو، یکی از رزمندگان قسام می‌گوید که فرماندهی ارشدی از این گروه در این عملیات حضور دارد. طبق این ویدیو، نبرد مجاهدان قسام با نظامیان صهیونیست بیش از نیم ساعت طول کشید و چندین نظامی صهیونیست کشته و زخمی شدند.

عضو هیات رییسه کمیسیون صنایع و معادن مجلس:

خودروسازان خصوصی‌سازی را با گران‌سازی اشتباه گرفته‌اند

عضو هیات رییسه کمیسیون صنایع و معادن مجلس، با بیان اینکه مدیران ایرانخودرو خصوصی‌سازی را با گران‌سازی اشتباه گرفته‌اند از وزرای صمت، اقتصاد و دادگستری خواست تا جهت رسیدگی به این وضعیت ورود پیدا کنند.
مصطفی پوردهقان اردکانی در انتقاد به افزایش مستمر قیمت محصولات ایران خودرو که در پی خصوصی‌سازی این شرکت اتفاق افتاده است، گفت: دوستانی که سهام ایران خودرو را گرفته‌اند گویا این‌گونه برداشت کرده‌اند که جدای از کشور و قواعد و قوانین اقتصادی هستند و خصوصی‌سازی را با گران‌سازی اشتباه گرفته‌اند.
نماینده مردم اردکان در مجلس شورای اسلامی، ادامه داد: این افراد تصور می‌کنند به دلیل زیان انباشته خودمی‌توانند هر میزان که تمایل دارند قیمت محصولاتشان را افزایش دهند تا سود بیشتری بدست آورند و متوجه نیستند که این صنعت از حمایت چهل ساله مردمی برخوردار است که جان عزیزانشان به دلیل کیفیت پایین خودروها از دست رفته است اما وضعیت را تحمل کردند که شاید یک روزی واژه مقدس تولید ملی و اشتغال بومی به سمت ارتقای کیفیت و ایمنی خودروهای داخلی برود.
وی تصریح کرد: قرار نبود بعد از گذشت حدود پنجاه سال سهام دولتی خودروسازی‌ها به بخش خصوصی واگذار شود و آنها نیز گوش شنوایی نداشته باشند و بدون توجه به سوابق این صنعت نسبت به افزایش قیمت خودرو اقدام کنند.

خبر ویژه

گزارش

چرا بورس سبز شد؟

پیش خور شدن اخبار منفی

کیمیا قلی‌پور / گروه اقتصاد

دو روزی است که شاخص‌های بازار سرمایه بعد از مدت‌ها روند منفی و درجا زدن در حال رشد هستند و نمادهای بازار بالاخره سبز پوش شدند؛ به طوری که روز شنبه شاخص کل بورس با افزایش ۵۳ هزار و ۲۷۰ واحد در تراز ۲ میلیون و ۵۷۷ هزار واحدی قرار گرفت و روز گذشته هم با افزایش بیش از ۶۱ هزار واحدی در سطح ۲ میلیون و ۶۳۹ هزار واحدی ایستاد.
ارزش معاملات بازار سهام نیز در دو روز گذشته پس از مدت‌ها بنا برگفته کارشناسان در محدوده‌های خوبی قرار گرفت به طوری که شنبه در پایان معاملات ارزش معاملات به ۵.۱ همت و روز یکشنبه از مرز ۶ همت عبور کرد.

■ قیمت‌های جذاب سهام

روند صعودی شاخص‌های بازار سرمایه که در خصوص چرایی آن نیما میرزایی، کارشناس بازار سرمایه گفت: بازار سرمایه در یک سال گذشته فراز و فرودهای زیادی را تجربه کرده است. با توجه به اخباری که در ماه‌های اخیر وجود داشته و به ویژه جنگ دوازده روزه، بازار در وضعیت اصلاحی تند و تیزی قرار گرفت. این موضوع باعث شد که قیمت‌ها به شدت جذاب شوند و یک کف‌سازی مطمئن در سهام صورت گیرد. به طوری که اخبار منفی و مثبتی که به بازار می‌رسید، نتوانستند در هفته‌های اخیر موجب اصلاح قیمتی در سهام شوند و عملاً ما روی حمایت بسیار معتبر قرار گرفتیم.

■ پیش خور شدن اخبار منفی

میرزایی ادامه داد: با تعیین تکلیف موضوع اسنپ‌بک و پیش خور بودن تمام تأثیرات منفی که می‌توانند به طور کوتاه‌مدت روی بازار سرمایه تأثیر بگذارد، بازار سرمایه از ترس و نگرانی‌هایی که داشت عبور کرد. با توجه به جذاب بودن قیمت‌ها و آمادگی معامله‌گران برای ورود به خرید، شاهد بازگشت پرقدرت بازار بودیم و دو روز پیاپی صف‌های خرید سنگین را در بازار مشاهده کردیم.
او همچنین به رشد بازارهای موازی از جمله طلا اشاره کرد و گفت: بسیاری از افرادی که در صندوق‌های طلا سرمایه‌گذاری کرده بودند، با توجه به سود بالایی که کسب کردند، تمایل دارند بخشی از این سودها را به بازار سرمایه منتقل کنند. این سرریز سرمایه‌گذاری و سودهای کسب شده باعث تقویت جبهه خریداران در بازار شده است؛ روز گذشته شاهد صف‌های تقاضای سیزده همتی در بازار سرمایه بودیم که در ماه‌های اخیر بی‌نظیر بوده است.
میرزایی در ادامه افزود: احتمال تداوم تقاضا وجود دارد، اما طبیعی است که نوسان همواره در بازار وجود داشته باشد. در روزهای آینده احتمال نوسانات محدود در بازار سرمایه وجود دارد. سرمایه‌گذاران باید توجه داشته باشند که به دلیل دامنه نوسان محدود و اخبار سیاسی، بازار در برخی روزها به صف خرید می‌رود.
این کارشناس بازار سرمایه تأکید کرد: نباید فراموش کنیم که هر سهمی را در هر قیمتی خریداری نکنیم. توصیه می‌کنیم سرمایه‌گذاران هم در صف‌های فروش نروند و هم در صف‌های خرید به‌صورت هیجانی رفتار نکنند. با توجه به متغیرهای کلان تأثیرگذار اقتصادی، بازار سرمایه به زودی متعادل خواهد شد و روند با ثباتی را ان شاءالله پشت سر خواهد گذاشت. بنابراین، لازم است با آرامش و مطالعه، معاملات خود را انجام دهند تا بتوانند بازدهی مناسبی کسب کنند.
پیش از هم دیگر کارشناس بازار سرمایه محمد غفوری گفته بود: بازار سرمایه به سبب انتظارت تورمی و تعیین تکلیف بحث اسنپ‌بک روند مثبت را تجربه کرد.
همچنین یکی دیگر از کارشناس بازار سرمایه امیر ندیری در گفت‌وگو با سازمان بورس گفته بود: مجموعه‌ای از عوامل سیاسی، اقتصادی و حمایتی باعث شکل‌گیری فضای امیدوارکننده در بورس شده است.
او افزود: افزایش نرخ دلار در بازار آزاد و ایجاد فاصله معنادار میان دلار آزاد و دلار نیما، این انتظار را در میان سرمایه‌گذاران تقویت کرده که در نهایت نرخ ارز نیما نیز به سمت تعدیل حرکت کند.

گزارش «اسکناس» از تاخت و تاز تورم بر دستمزد ها

اقتصاد خانواده در انحصار تورم

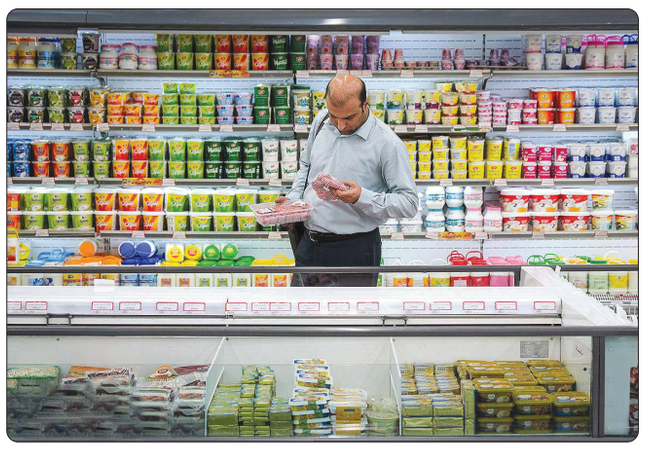

صبح‌های شهریور برای بسیاری از خانواده‌های ایرانی با حساب و کتاب‌های سخت آغاز شد و به انتها رسید. مادری که در صف نانوایی ایستاده، دیگر نه به فکر خرید گوشت است و نه به دنبال میوه‌های رنگارنگ بازار؛ او فقط می‌خواهد نان سفره‌اش را با قیمتی تهیه کند که هر روز گران‌تر می‌شود.
پدری که قرارداد اجاره‌اش رو به پایان است، با نگرانی از تورم ۳۴ درصدی اجاره‌بها، به دنبال خانه‌ای کوچک‌تر در محله‌ای دورتر می‌گردد. کارمندی که حقوقش تنها چند ماه پیش ۲۰ میلیون تومان بود، حالا می‌بیند حتی برای سبدی از کالاهای اساسی باید ۴۵ درصد بیشتر از سال قبل هزینه کند.
این‌ها همه، اما تصویر کوچک، روایتی بزرگ‌تر از یک واقعیت تکان‌دهنده در اقتصاد ایران است: تورم شهریور ۱۴۰۴، رکورد ۲۸ ماهه را شکست.

■ تصویر کلی از آمار تکان‌دهنده شهریور

بر اساس گزارش رسمی مرکز آمار، تورم نقطه‌به‌نقطه در شهریور ۱۴۰۴ به ۴۵.۳ درصد رسید و این بدان معناست که خانوارهای ایرانی برای خرید مجموعه‌ای یکسان از کالاها و خدمات، نسبت به شهریور ۱۴۰۳ باید تقریباً نصف بیشتر هزینه کنند.
این رقم، بالاترین سطح از اردیبهشت ۱۴۰۲ تاکنون و یک رکورد بی‌سابقه در ۲۸ ماه اخیر است.
تورم ماهانه نیز به ۳.۸ درصد رسید که دومین سطح بالای امسال و معادل جهش ۰.۹ واحد درصدی نسبت به مرداد است. تورم سالانه هم به ۳۷.۵ درصد صعود کرد و رکورد ۱۷ ماهه را شکست.
این آمارها یک پیام روشن دارند: اقتصاد ایران در مسیر بازگشت به دوران تورم‌های افسارگسیخته است.

■ بیشتر بخوانید: تورم نقطه‌ای شهریور ماه رکورد ۲۸ ماهه را شکست

بنا بر این آمار، تورم نقطه به نقطه مصرف کننده خانوار در شهریور ماه در گروه مسکن، آب، برق، گاز و سایر سوخت‌ها در کانال ۴۱ درصد قرار دارد که نسبت به دیگر گروه‌ها، تورم بیشتری را تجربه کرده است. از سوی دیگر در گروه ارتباطات، تورم نقطه به نقطه مصرف کننده خانوار در این بازه زمانی ۲۱ درصد است که کم‌ترین تورم را در این بازه زمانی تجربه کرده است.
نرخ تورم سالانه کشور در شهریور ماه ۱۴۰۴، برابر ۳۷.۵ درصد است که دامنه تغییرات آن برای دهک‌های مختلف هزینه‌ای از ۳۶.۸ درصد برای دهک دهم، تا ۳۸.۴ درصد برای دهک اول است. بر این اساس فاصله تورمی دهک‌ها در این ماه به ۱.۶ واحد درصد رسید که نسبت به ماه قبل (۱.۰ واحد درصد) ۰.۶ واحد درصد افزایش داشته است.

■ مقایسه تورم نقطه به نقطه با شهریور ۱۴۰۳

برای درک بهتر عمق بحران، کافی است به یک سال قبل بازگردیم. به گزارش اقتصاد ۲۴، در شهریور ۱۴۰۳، تورم نقطه‌ای در محدوده حدود ۴۲ درصد قرار داشت و بسیاری از تحلیلگران تصور می‌کردند با سیاست‌های انقباضی بانک مرکزی، این روند مهار خواهد شد. اما در طول ۱۲ ماه گذشته، مجموعه‌ای از فشارهای سیاسی، مالی و پولی، تورم را دوباره به مدار صعودی بازگرداند.
چنان که اکنون فاصله میان شهریور ۱۴۰۳ و شهریور ۱۴۰۴ حدود ۳ واحد درصد در تورم نقطه‌ای است، اما اهمیت ماجرا در «شتاب‌گیری» این روند است.
در مرداد امسال، تورم نقطه‌ای ۴۲.۴ درصد بود و تنها طی یک ماه، نزدیک به سه واحد درصد افزایش یافت؛ جهشی که نشان‌دهنده ورود اقتصاد به یک چرخه جدید بی‌ثباتی است.

■ جایگاه تاریخی تورم فعلی

در این میان باید توجه داشت که تورم ۴۵ درصدی برای اقتصاد ایران عددی آشناست، اما تکرار آن در بازه‌ای طولانی، وضعیت را متفاوت می‌سازد.
از سال ۱۳۹۷ به بعد، تورم بالای ۳۰ درصد تقریباً دائمی شد و اکنون برای ۶۱ ماه متوالی در این سطح باقی مانده است؛ رخدادی که در تاریخ اقتصاد معاصر ایران سابقه ندارد. کما این که در اوایل دهه ۷۰، اقتصاد ایران با تورم ۴۹ درصدی مواجه شد، اما این جهش موقتی بود و به سرعت کاهش یافت.
همچنین در سال‌های ۱۳۹۲ تا ۱۳۹۴، تورم حتی به زیر ۱۵ درصد رسید؛ اما از ۱۳۹۷ به بعد، هم‌زمان با بازگشت تحریم‌ها، بی‌انضباطی مالی و بحران ارزی، تورم بالا به یک واقعیت پایدار تبدیل شد.
به بیان دیگر، اگرچه رقم ۴۵ درصدی بی‌سابقه نیست، اما «پایداری تورم بالا» طی پنج سال اخیر پدیده‌ای است که ساختار اقتصاد و معیشت خانوارها را به شدت فرسوده کرده است.

■ عوامل اصلی جهش تورم در شهریور

در این میان یکی از موارد مورد توجه مساله جهش تورم است، چنان که برخی کارشناسان مجموعه‌ای از عوامل را در این جهش نقش‌آفرین می‌دانند؛
۱. نااطمینانی‌های سیاسی: شهریور ۱۴۰۴ تحت‌تأثیر تنش‌های منطقه‌ای و بین‌المللی بود. فعال‌سازی «مکانیسم ماشه»، جنگ ۱۲ روزه ایران و اسرائیل و بازگشت سایه تحریم‌ها، انتظارات تورمی را به شدت بالا برد.
۲. رشد نرخ ارز: نرخ ارز آزاد در شهریور با جهش ۱۱.۲ درصدی مواجه شد. با توجه به وابستگی بالای اقتصاد ایران به واردات کالاهای واسطه‌ای و مصرفی، این جهش مستقیم به قیمت‌ها منتقل شد.
۳. نقدینگی و کسری بودجه: رشد نقدینگی در شهریور به ۳۷ درصد رسید؛ رقمی که بالاتر از متوسط جهانی و در تضاد با هدف‌گذاری‌های بانک مرکزی است. بخش مهمی از این رشد ناشی از استفاده گسترده دولت از تنخواه خزانه (حدود ۲۷۵ هزار میلیارد تومان در نیمه نخست سال) و افزایش بدهی به بانک مرکزی بود.
۴. فشار در بخش مسکن و اجاره‌بها: تورم اجاره‌بها به ۳۴ درصد رسید. رشد ماهانه قیمت مسکن نیز در شهریور شدت گرفت و متوسط قیمت هر متر مربع واحد مسکونی در تهران به ۱۲۵ میلیون و ۸۰۰ هزار تومان رسید.
۵. جهش در خوراکی‌ها: خوراکی‌ها و آشامیدنی‌ها در شهریور با ۵۷.۵ درصد افزایش قیمت نسبت به سال گذشته، مهم‌ترین پیشران تورم بودند. نان و غلات با تورم نقطه‌ای ۹۴.۳ درصدی عملاً دو برابر شدند و میوه و خشکبار نیز افزایش ۷۷.۲ درصدی داشتند.

■ مسکن و خوراکی‌ها در صدر فشارها

اما اصلی‌ترین بخش‌های تحت فشار را باید بخش مسکن و سبد غذایی دانست.

■ انفجار تورمی در مسکن و اجاره

مسکن در ایران به‌طور سنتی پیشران تورم بوده و شهریور ۱۴۰۴ نیز از این قاعده مستثنی نیست. افزایش انتظارات تورمی به سرعت به بازار مسکن سرایت کرده است. بسیاری از مستأجران در پایان تابستان مجبور شدند یا خانه‌های کوچک‌تر اجاره کنند یا به مناطق حاشیه‌ای مهاجرت کنند. این روند، نه‌تنها فشار مالی بر خانوارها را افزایش داده بلکه پیامدهای اجتماعی همچون تغییر ترکیب محلات شهری و افزایش مهاجرت درون‌شهری را نیز به همراه دارد.
چنان که آمار منتشر شده نیز نشان می‌دهد، تورم مسکن در آخرین ماه از تابستان سال جاری رشد کرده است. تورم اجاره‌بها نیز همپای تورم مسکن حرکت کرده و افزایشی شده است. به نظر می‌رسد، افزایش انتظارات تورمی به دلیل ریسک‌های سیاسی، به بازار مسکن نیز سرایت کرده و سرعت رشد قیمت ملک را بالا برده است. بر این اساس، و بنا بر محاسبات تجارت نیوز، متوسط قیمت مسکن در تهران در شهریورماه ۱۴۰۴ به متری ۱۲۵ میلیون و ۸۰۰ هزار تومان رسیده است.

■ افزایش لجام گسیخته قیمت خوراکی‌ها و انفجار در سبد غذایی خانوار

در همین حال باید توجه داشت که بخش مورد حمله جدی دیگر تورم سبد مواد غذایی بوده و وقتی قیمت نان دو برابر می‌شود، فشار بر دهک‌های پایین به اوج می‌رسد.
سهم خوراکی‌ها در سبد هزینه خانوارهای فقیر بیش از ۵۰ درصد است، در حالی که برای دهک دهم این سهم حدود ۱۵ درصد است. همین تفاوت باعث می‌شود شکاف طبقاتی و فشار بر اقشار ضعیف شدیدتر باشد. در دهک اول، تورم سالانه به ۳۸.۴ درصد رسید که بالاتر از دهک دهم (۳۶.۸ درصد) است.
هم چنین در میان اقلام مختلف، میوه و خشکبار پرچمدار تورم ماهانه بوده‌اند. داستان تورم مواد خوراکی فقط به میوه محدود نیست. نان و غلات با ثبت تورم نقطه‌به‌نقطه ۹۴٫۳ درصدی به بالاترین سطح افزایش قیمت رسیده‌اند؛ رقمی که نشان می‌دهد کالای استراتژیکی مانند نان، تحت تأثیر مستقیم افزایش هزینه‌های تولید و تورم عمومی قرار گرفته است. پس از نان، میوه و خشکبار در رتبه بعدی قرار دارند.
سبزیجات و حبوبات هم بیشترین رشد سالانه را تجربه کرده‌اند. این رشد چشمگیر در شهریور ۱۴۰۴ را باید در همان چارچوبی تحلیل کرد که برای میوه و خشکبار مطرح شد؛ چراکه این محصولات نیز بخشی از سبد کشاورزی کشور هستند و به طور طبیعی از همان عوامل اثر می‌پذیرند.

■ پیامدهای اقتصادی کلان این انفجار در تورم

باید توجه داشت که اکنون اقتصاد ایران در آستانه ورود به یک چرخه رکود تورمی قرار دارد؛ وضعیتی که همزمان با رشد منفی و تورم بالا همراه است.
آمار رشد اقتصادی فصل نخست ۱۴۰۴ منفی اعلام شده و افزایش مداوم قیمت‌ها، تقاضای مصرفی را کاهش داده است.

رئیس سازمان نظام صنفی رایانه‌ای کشور مطرح کرد:

تحریم‌ها فرصتی برای رشد تولید محصولات داخلی

به اعتقاد رئیس سازمان نظام صنفی رایانه‌ای کشور، بخشی از اعلام تأثیرات فعال‌سازی مکانیسم ماشه، زودهنگام و روانی و طبیعی است و به مرور زمان به تعادل و پایداری می‌رسد؛ بنابراین با وجودی که تحریم‌ها می‌توانند اثراتی هم داشته باشند اما در مقابل می‌توانند فرصت‌های خوبی برای کسانی که تولید محصولات داخلی دارند، فراهم کند.
علی حکیم جوادی درباره فعال‌سازی مکانیسم ماشه اظهار کرد: زمانی که با چنین موضوعی مواجه می‌شویم ابتدا باید با کمیسیون‌های مختلفی که در سازمان نظام صنفی رایانه‌ای کشور یا بخش خصوصی داریم، تأثیرات آن را بررسی کنیم چون تا زمانی که این موضوع کاملا مشخص نشود، فقط می‌توان حرف‌های کلی گفت.
وی افزود: در قدم بعدی باید راه‌های برون رفت از این تأثیرات را پیدا کنیم؛ به طور مثال با بهادادن بیشتر به نیروی انسانی به دلیل اینکه بخش عمده‌ای از فعالیت ما به نیروی انسانی مربوط می‌شود که می‌توان با ایجاد انگیزه، این کار را انجام داد. همچنین باید حمایت بیشتری از شرکت‌های داخلی برای ارتقای محصولاتشان به سطح استاندارد انجام شود.
رئیس سازمان نظام صنفی رایانه‌ای کشور گفت: چون در صنعت فناوری اطلاعات تمایل به استفاده از محصولات خارجی بیشتر بوده، این موضوع فرصتی برای تولیدکنندگان داخلی محسوب می‌شود.

گفت و گو

چه راه گریزی از موج تورمی مکانیسم ماشه وجود دارد؟

زهرا ترابی / تحلیلگر بازار

فعال شدن مکانیزم ماشه، که به معنای بازگشت خودکار تحریم‌های قبلی سازمان ملل است، نه تنها سایه‌ای بر مناسبات سیاسی و دیپلماتیک ایران انداخته، بلکه نگرانی عمیقی در بین اقتصاددانان، تولیدکنندگان و مردم عادی نسبت به تشدید تورم ایجاد کرده است. وقتی بازار ارز با نوسانات شدید روبرو شود، واردات کالاهای واسطه‌ای و اساسی گران‌تر شود، و شرکت‌ها با افزایش هزینه تولید مواجه شوند، طبیعی که این فشارها در آخر به قیمت کالاهای مصرفی که در سبد خانوارها جای دارد کشیده شود. همچنین، جو روانی ناشی از فقدان اعتماد به آینده اقتصادی و انتظارات تورمی می‌تواند این روند را تسریع کند. اقتصادی که پیش از این تجربه تحریم‌های شدید را داشته، ولی اکنون باید با فشار جدید، ابهامات بیشتر در تامین منابع ارزی، قطع موقت زنجیره تأمین وارداتی، و کاهش سرمایه‌گذاری خارجی مواجه شود. در این میان سؤال مهمی که بوجود می‌آید است؛ آیا دولت توان دارد و چه سیاست‌هایی باید به سرعت در دستور کار قرار دهد تا مبادله انتظارات، شوک‌های خارجی و افزایش قیمت‌ها را مهار کند؟
فعال شدن مکانیسم ماشه که این روزها در اخبار و تحلیل‌ها برجسته شده است، به دنبال رأی شورای امنیت سازمان ملل و اعلام رسمی بازگشت تحریم‌ها علیه ایران شکل گرفته است. ممکن است برخی تصور کنند این تحریم‌ها جدید نیستند یا تأثیری که دارند محدود است؛ اما متاسفانه باید واقع بینانه مطرح کرد که هم تشدید تحریم‌ها و هم اثر روانی، یعنی انتظارات تورمی و ترس فعالان اقتصادی از مهمترین کانال‌هایی است که می‌تواند موجب افزایش قیمت‌ها شود. تجربه تاریخی نشان می‌دهد که در مواقع مشابه، نوسانات نرخ ارز و کمبود واردات به همراه کاهش درآمدهای ارزی، فشار تورمی را تشدید کرده‌اند.
فعال شدن مکانیسم ماشه احتمالاً محدودیت بیشتری در واردات ارز و تعاملات بانکی بین‌المللی ایجاد می‌کند. وقتی واردات مواد اولیه، قطعات صنعتی و کالاهای واسطه‌ای دشوار شود، هزینه تولید بالا می‌رود و تولیدکنندگان مجبورند قیمت فروش را بالا ببرند. این امر به صورت مستقیم بر کالاهای نهایی مصرفی تأثیر خواهد داشت. گزارش‌ها نشان می‌دهند که یکی از نخستین واکنش‌ها به خبر اجرای مکانیسم ماشه افزایش چشمگیر نرخ ارز در بازار آزاد بود.
متاسفانه باید گفت، تحریم‌های بازگشتی می‌توانند باعث کاهش صادرات نفت، گاز، محصولات پتروشیمی و سایر کالاهای با ارزش ارزی شوند. این امر به کاهش درآمدهای ارزی منجر شده و فشار بر بودجه و تأمین ارز برای کالاهای اساسی را افزایش می‌دهد. همچنین بخش بزرگی از افزایش تورم در شرایط مشابه ناشی از انتظارات مردم و فعالان اقتصادی است؛ وقتی بسیاری باور دارند قیمت‌ها بالا خواهند رفت، خریدهای پیش‌دستانه و ذخیره‌سازی شروع می‌شود، تقاضا برای ارز افزایش می‌یابد، دلار و طلا خریده می‌شوند، که خود این رفتارها موج جدیدی از افزایش قیمت را به همراه دارد.
اتاق بازرگانی تهران در گزارشی تحلیلی سه سناریو را پیش‌بینی کرده است؛ در سناریوی بدبینانه، نرخ ارز به حدود ۱۶۵ هزار تومان می‌رسد و تورم نیز به بیش از ۹۰٪ هزار می‌شود. اقتصاد آنلاین گزارشی را تهیه کرده که در این گزارش پیش‌بینی شده قبل از فعال‌سازی رسمی، نرخ دلار و سایر ارزها جهش داشته‌اند، به طوری که دلار بازار آزاد از حدود ۹۳ هزار تومان به ۱۰۸ هزار تومان در یک ماه افزایش یافته است، و پیش‌بینی‌ها در سناریوهای مختلف تورم را حدود ۶۰٪ تا بیش از ۹۰٪ نشان می‌دهند.
حمید گلپاشا کارشناس اقتصادی گفته، که اثر اقتصادی مکانیسم ماشه زیاد نخواهد بود و بیشتر بار آن جنبه روانی دارد. وی گفته است که با وجود تحریم‌ها، اقتصاد ایران تا حد زیادی به این شرایط عادت کرده و اثرات تحریم‌های بین‌المللی جدید کمتر خواهد بود.
وحید شقاقی شهری تحلیلگر اقتصادی در این باره به اصلاحات نیوز گفته «با فعال شدن مکانیسم ماشه یک بهانه جدید به آمریکا اضافه خواهد شد که شرکت‌ها را از همکاری با ایران منصرف کند» که همین امر نشان‌دهنده جنبه روانی است.
اگر دولت می‌خواهد جلوی موج تازه تورم را بگیرد، باید چند کار فوری و ساده را در دستور کار بگذارد و انجام بدهد؛ کنترل بازار ارز، تأمین کالاهای اساسی، مهار نقدینگی افسارگسیخته، شفاف‌سازی و مدیریت انتظارات، که باید برنامه جامع در این باره پیاده سازی کند و از همه مهمتر شفاف سازی داشته باشد و با مردم صحبت کند.
موضوع مهم دیگر اینکه برای اینکه فشارهای ناشی از فعال‌سازی مکانیسم ماشه در میان‌مدت کنترل شوند، دولت باید به اقدامات بنیادی‌تر فکر کند. اولویت و مهمترین اقدام، تنوع بخشی به صادرات غیرنفتی و یافتن بازارهای جدید، تقویت تولید داخلی و زنجیره تأمین داخلی، اصلاح نظام یارانه‌ها و قیمت‌گذاری انرژی، توسعه و تسهیل دسترسی به بازارهای مالی بین‌المللی جایگزین است. باز هم دولت باید برنامه جامع و روشنی در این باره ارائه بدهد.

گزارش

کمبود پرستار در بیمارستان‌ها؛

وفور دانش‌آموخته‌ها روی کاغذ

علی خسروجردی/گروه جامعه

نایب‌رئیس اول شورای عالی نظام پرستاری با اشاره به اینکه هر سال حدود ۱۵ هزار دانش‌آموخته پرستاری در کشور داریم، بر لزوم حفظ و نگهداشت سرمایه نیروی انسانی در نظام سلامت تاکید کرد و در عین حال معتقد است که بخشی قابل توجهی از فارغ‌التحصیلان وارد بازار کار نمی‌شوند، برخی برای مهاجرت و عده‌ای نیز برای فعالیت در حوزه‌های دیگری مانند خدمات زیبایی، چرخه خدمت‌رسانی در نظام سلامت را ترک می‌کنند. یوسف رحیمی با بیان اینکه در زمینه حفظ و نگهداشت نیروی انسانی با چالش مواجه هستیم، اظهار کرد: نیروی انسانی، یک سرمایه برای کشور به حساب می‌آید. می‌بایست نسبت به نیاز کشور آگاه باشیم و بدانیم در حال از دست دادن چه مواردی هستیم. وی درباره وضعیت تربیت پرستار در کشور توضیح داد: آمار و ارقام بیانگر این است که سالانه ۱۵ هزار نفر در رشته پرستاری دانش‌آموخته می‌شوند اما تمام این افراد بنا به دلایل مختلف مانند مهاجرت، خودخواسته و عدم برگزاری آزمون استخدامی وارد عرصه خدمت‌رسانی نمی‌شوند. همچنین بررسی‌ها بیانگر این است که جذب دانشجو در دانشگاه‌ها از عدد و رقمی که در دفترچه انتخاب رشته درج می‌شود، حدود ۲۰ تا ۳۰ درصد بیشتر است. نایب‌رئیس اول شورای عالی نظام پرستاری ادامه داد: بازهم تاکید می‌کنم که ۱۵ هزار دانشجو سالانه در رشته پرستاری دانش‌آموخته می‌شوند اما این افراد کجا می‌روند؟ اگرچه موضوع پرورش سالانه چند هزار نفری در رشته پرستاری و عدم ورود آنها به چرخه خدمت می‌بایست در کانون توجه قرار گیرد اما فرایند افزایش ظرفیت همچنان ادامه دارد. تکلیف در مواجهه با این موضوع، مشخص و روشن است. ما در حال از دست دادن منابع و سرمایه خود هستیم؛ چراکه دانش‌آموختگان رشته پرستاری ترجیح می‌دهند در حوزه‌هایی مانند زیبایی که جذابیت دارد، فعالیت کنند. برخی دیگر نسبت به مهاجرت شغلی و جغرافیایی روی می‌آورند. رحیمی ادامه داد: من بر این باور هستم که در زمینه حفظ و نگهداشت نیروی انسانی در مرحله «عمق بحران» قرار داریم. آزمون استخدامی در شهریور ماه برگزار شد اما تعداد متقاضیان گروه پرستاری از سهمیه تخصیص یافته برای دانشگاه‌های علوم پزشکی کمتر بود که این موضوع می‌تواند مهر تاییدی برای موضوع ورود به عمق بحران در زمینه نیروی انسانی باشد. هنگامی که یک بخش بیمارستانی به دلیل کمبود پرستار تعطیل می‌شود، تعطیلی آن بخش خاص به این معنا است که خدمات در اختیار مردم قرار نمی‌گیرد. وی با بیان اینکه نگاه حاکمیت به شغل پرستاری می‌بایست ویژه باشد، گفت: میزان حقوق پرستاران حدود ۱۸ میلیون تومان است که با تعرفه‌های پرستاری به ۲۴ میلیون تومان می‌رسد و این مبلغ برای زندگی در شهرهای بزرگ ناچیز است و مناسب نیست. تمام مشاغل، عزیز و محترم هستند اما نباید با نگاه یکسان مورد بررسی قرار گیرند. در گذشته، نسبت به ورود نیروی انسانی به کشور اقدام می‌کردیم اما این روزها به دلیل محدودیت منابع از چنین فرصتی برخوردار نیستیم. موضوع مهم و اساسی این است که بحران نیروی انسانی تا پیش از اینکه دیر شود، می‌بایست برطرف شود. آموزش‌های کوتاه‌مدت نمی‌تواند راهکاری برای حل نیروی انسانی باشد؛ چراکه کیفیت ارائه خدمات با آموزش‌های کوتاه‌مدت تحت تاثیر قرار می‌گیرد. نایب‌رئیس اول شورای عالی نظام پرستاری گفت: حاکمیت می‌بایست به پرستاری به طور جدی توجه کند و با نگاهی ویژه برای این گروه شغلی جذابیت ایجاد کند تا زمینه حضور پرستاران خانه‌نشین و افرادی که در مشاغل کاذب حضور دارند در زمینه ارائه خدمت فراهم شود.

مدیرعامل سازمان آتش‌نشانی تاکید کرد

ضرورت معافیت‌های گمرکی تجهیزات امدادی

مدیرعامل سازمان آتش‌نشانی و خدمات ایمنی شهرداری تهران با اشاره به برخی مطالبات جامعه آتش‌نشانان گفت: با وجود تصویب شغل آتش‌نشانی به‌عنوان شغل سخت در مجلس، این موضوع هنوز در خصوص آتش‌نشانان تهران اجرایی نشده است. انتظار می‌رود با دستور صریح، لایحه سختی کار آتش‌نشانان تهران و موضوع شهادت و ایثارگری آنان که با پیگیری شهردار تهران تهیه و به مجلس ارسال شده در مسیر تصویب قرار گیرد. قدرت‌الله محمدی، مدیرعامل سازمان آتش‌نشانی و خدمات ایمنی شهرداری تهران با بیان اینکه این سازمان در مسیر ۱۰۱ ساله خود فعالیت می‌کند، اظهار کرد: سازمان آتش‌نشانی تهران اکنون با ۱۳۸ ایستگاه فعال و ۵ هزار و ۶۰۰ آتش‌نشان به‌صورت شبانه‌روزی در خدمت مردم است. این در حالی است که پیش از انقلاب تنها ۱۸ ایستگاه و ۸۰۰ آتش‌نشان وجود داشت و توسعه عمده ایستگاه‌ها و نیروها پس از پیروزی انقلاب اسلامی رقم خورده است. وی با تأکید بر نقش ایثارگرانه آتش‌نشانان افزود: خانواده آتش‌نشانان تاکنون بیش از هزار شهید و جانباز تقدیم کشور کرده‌اند؛ شهیدانی که همگی جان خود را در راه خدمت و نجات جان و مال مردم این سرزمین فدا کردند. محمدی همچنین حضور ۱۶ بانوی آتش‌نشان در دوره مدیریت جدید شهری را «برگ زرینی در نقش‌آفرینی بانوان ایران» دانست و تصریح کرد: خدا را شاکرم که طی این سال‌ها و با مساعدت شهردار تهران، هر سال شاهد رونمایی از تجهیزات جدید تخصصی در سازمان بوده‌ایم. با این حال ناترازی تجهیزات انباشته از گذشته، ضرورت توجه ویژه به تأمین نیازهای کلان شهر تهران را دوچندان کرده است

خبر ویژه

وزیر آموزش و پرورش:

ساختار نظام آموزشی ما مربوط به ۵۰ سال گذشته است

وزیر آموزش و پرورش گفت: ساختار نظام آموزشی ما مربوط به ۵۰ سال گذشته است و از آنجا که امروز آموزش و توسعه عدالت آموزشی دغدغه اول دولت و دولتمردان است در حال اصلاح این ساختار هستیم. علیرضا کاظمی در مراسم آغاز سال تحصیلی دانشگاه تربیت دبیر شهید رجایی افزود: بنا داریم آموزش و پرورش را در دو مسیر جلو ببریم یکی اقدامات بلندمدت اساسی که ریشه آن بازمهندسی ساختار نظام آموزشی و باز مهندسی برنامه درسی است که شروع کردیم بر این اساس پایه اول ابتدایی را بازبینی کردیم کتاب ها مجدد تدوین شد و در ۸ مدرسه امسال به صورت آزمایشی اجرا می شود همچنین ساختار آموزش و پرورش و ساختار نظام آموزشی در کنار ساختار سازمانی باید تغییر پیدا کند؛ ساختار سازمانی را داریم به هم می‌زنیم؛ باید این ساختار چابک شود. وی در کنار اینها به اقدامات کوتاه مدت هم اشاره کرد و گفت: یکی از آن اقدامات ناظر بر فعالیت دانشگاه شهید رجایی است، در تمام دنیا هم نسبت حوزه فنی و حرفه ای به دانش آموزان متوسطه نظری بالای ۶۰ است حداقل بین ۶۰ تا ۷۰ است، این میانگین جهانی است ، ما در این بخش شرایط بسیار نابسامانی داریم .

گزارش «اسکناس» از مشکلات بیماران تالاسمی

درد و رنج بی‌امان

فاطمه رحیم‌پور/گروه جامعه

با وجود وعده حمایت ویژه، بیماران تالاسمی هنوز با نبود پوشش بیمه‌ای کافی، کمبود مراکز درمانی و عدم دسترسی به پزشکان متخصص مواجه‌اند و بسیاری مجبورند برای دریافت درمان به سفرهای پرهزینه روی بیاورند. تالاسمی در ردیف بیماری‌های خاص قرار دارد؛ بیماری‌ای که باید بیمارانش از حمایت‌های ویژه دارویی و درمانی برخوردار باشند. اما واقعیت میدانی چیز دیگری است. در حالی که انتظار می‌رود این بیماران مسیر درمانی مشخص و بدون دغدغه‌ای را طی کنند، روایت‌هایشان نشان می‌دهد که همچنان با مشکلات جدی روبه‌رو هستند؛ مشکلاتی که از کمبود خون در مراکز درمانی آغاز می‌شود و تا نایاب شدن داروهای حیاتی، هزینه‌های کمرشکن آزمایش‌ها و نبود دسترسی به پزشک متخصص ادامه پیدا می‌کند. برای بررسی دقیق‌تر این وضعیت، با بیماران تالاسمی در چند استان مختلف از جمله تهران، هرمزگان و سیستان و بلوچستان گفت‌وگو کردیم؛ گفت‌وگوهایی که تصویر روشنی از فاصله میان آنچه به‌عنوان «حمایت ویژه» تعریف شده و آنچه بیماران در زندگی روزمره تجربه می‌کنند، ترسیم می‌کند. این گزارش تلاشی است برای بازتاب صدای بیماران و نشان دادن اینکه در عمل، شرایط درمان و داروی یکی از مهم‌ترین گروه‌های بیماران خاص کشور چگونه سپری می‌شود.

■ بیماران ناچارند ساعت‌ها و حتی روزها برای یافتن دارو در سطح شهر جست‌وجو کنند

سارا، یکی از بیماران تالاسمی از تهران از دشواری‌های دریافت دارو و خدمات درمانی سخن گفت. او که ۴۷ سال دارد و از یک‌سالگی تحت درمان تالاسمی بوده است، توضیح داد که علاوه بر تزریق خون، به داروهای مکمل آهن‌زدا نیاز دارد؛ داروهایی که در دو شکل تزریقی و خوراکی عرضه می‌شوند. به گفته او در حال حاضر بیماران برای تهیه داروهای برند اصلی نظیر «دسفرال» و «جیدنیو» باید هزینه‌های سنگینی متحمل شوند. با وجود بیمه پایه، ماهانه حدود دو میلیون تومان باید برای این داروها پرداخت کند؛ مبلغی که بسیاری از بیماران توان تأمین آن را ندارند. مشکلات بیماران تالاسمی تنها به دارو محدود نمی‌شود. این بیمار یادآور شد که مکمل‌های ضروری مانند کلسیم و ویتامین‌های گروه B نیز تحت پوشش بیمه قرار ندارند، در حالی که برای مبتلایان تالاسمی جنبه درمانی دارند. او تأکید کرد که برخی از بیماران به دلیل هزینه‌های بالا ناچار به ترک یا ناقص انجام دادن درمان شده‌اند.

■ پروتکل‌های درمانی تالاسمی در ایران فقط برای بیماران کودک است

سارا با انتقاد از وضعیت مراکز درمانی گفت بسیاری از بیمارستان‌ها اساساً برای پذیرش بیماران بزرگسال تالاسمی آماده نیستند. به گفته او، پروتکل‌های درمانی تالاسمی در ایران همچنان بر اساس بیماران کودک و نوجوان طراحی شده و برای افراد بالای ۳۰ سال تعریفی وجود ندارد؛ در حالی که امروز شمار زیادی از مبتلایان به این بیماری به دهه پنجم و ششم زندگی رسیده‌اند. تعرفه درمان تالاسمی در مقایسه با سرطان بسیار پایین است، متخصصان هم تمایل چندانی به پذیرش بیماران تالاسمی ندارند.

■ چرا داروها سر از بازار سیاه درمی‌آورد؟!

وی در ادامه به آشفتگی بازار دارو اشاره کرد و گفت: در حالی که بیماران برای تهیه داروهای حیاتی با کمبود و گرانی مواجه‌اند، بخشی از این داروها سر از بازار سیاه درمی‌آورد.

■ گلایه از نبود پزشک فوق‌تخصص خون و کمبود مراکز درمانی مجهز

محسن یکی دیگر از بیماران تالاسمی که در بندرعباس زندگی می‌کند، در گفت‌وگویی با خبرنگار ایلنا از مشکلات گسترده بیماران این استان سخن گفت. او توضیح داد: نبود پزشک فوق‌تخصص خون و کمبود مراکز درمانی مجهز، بیماران را با دشواری‌های جدی روبه‌رو کرده است. به گفته این بیمار، در استان هرمزگان تنها دو فوق‌تخصص خون حضور دارند و بیماران ناچارند برای پیگیری درمان‌های تخصصی یا انجام آزمایش‌های مهم به شیراز یا تهران سفر کنند. این امر نه‌تنها هزینه‌های سنگینی به خانواده‌ها تحمیل می‌کند، بلکه روند درمان را هم به تعویق می‌اندازد.

■ هزینه یک آزمایش ساده گاهی تا ۱۲ میلیون تومان می‌رسد

او افزود: «گاهی بیماران در نوبت‌های طولانی قرار می‌گیرند و مجبور می‌شوند برای انجام آزمایش‌ها به مراکز خصوصی بروند. در چنین شرایطی هزینه یک آزمایش ساده می‌تواند به ۶ تا ۱۲ میلیون تومان برسد؛ در حالی که بسیاری بیمه تکمیلی ندارند و با بیمه سلامت باید آزاد پرداخت کنند.» او یادآور شد که هزینه درمان برای یک بیمار تالاسمی در جنوب کشور ماهانه بین ۱۰ تا ۱۵ میلیون تومان برآورد می‌شود؛ رقمی که شامل داروهای اصلی، مکمل‌ها، ویتامین‌ها و هزینه‌های رفت‌وآمد به مراکز درمانی است. به گفته او، بخش عمده بیماران توانایی پرداخت چنین مبالغی را ندارند و در نتیجه ناچار به توقف یا ناقص انجام دادن درمان می‌شوند. هزینه درمان برای یک بیمار تالاسمی در جنوب کشور ماهانه بین ۱۰ تا ۱۵ میلیون تومان برآورد می‌شود. بخش عمده بیماران توانایی پرداخت چنین مبالغی را ندارند.

■ کمبود خون در روزهای پرمراجعه به وضوح دیده می‌شود

به گفته او، مشکل تنها به دارو محدود نمی‌شود. کمبود خون نیز در این استان به‌ویژه در روزهای پرمراجعه به وضوح دیده می‌شود. وی گفت: «در برخی روزها ۶۰ بیمار برای تزریق خون مراجعه می‌کنند اما گاهی به ۹ تا ۱۵ نفر اعلام می‌شود خون کافی موجود نیست و باز گردانده می‌شوند. همین مسئله درمان بیماران را به خطر می‌اندازد.» محسن در پایان از مردم خواست در برنامه‌های اهدای خون مشارکت بیشتری داشته باشند و از مسئولان وزارت بهداشت نیز خواستار شد برای رفع کمبود پزشک متخصص، تأمین داروهای حیاتی و تجهیز مراکز درمانی استان اقدام فوری انجام دهند. مریم یکی دیگر از بیماران تالاسمی در زاهدان که از هفت‌سالگی با این بیماری زندگی می‌کند، از مشکلات بیماران در استان سیستان و بلوچستان سخن گفت. به گفته‌ی او، کمبود خون یکی از اصلی‌ترین معضلات بیماران تالاسمی در این استان است. در ماه‌های اخیر، به‌ویژه از شهریور، کمبود خون شدت گرفته و بیماران ناچار شده‌اند برای تأمین خون از اقوام و آشنایان کمک بگیرند. در ماه‌های اخیر به‌ویژه از شهریور، کمبود خون شدت گرفته و بیماران ناچار شده‌اند برای تأمین خون از اقوام و آشنایان کمک بگیرند. او درباره وضعیت دارو نیز توضیح داد که بسیاری از داروهای حیاتی در شهرستان‌هایی مانند خاش و سراوان به‌سختی پیدا می‌شود و همین موضوع بیماران را در معرض خطر قرار داده است. این بیمار افزود: برخی از مبتلایان به داروهای ایرانی حساسیت نشان می‌دهند و ناچار به استفاده از داروهای خارجی هستند، اما هزینه سنگین این داروها از توان بسیاری از خانواده‌ها خارج است.

کاریکاتور

● نوسان در بازار ارز

تلاش سازمان محیط زیست برای بازگشایی مسیر عبور

گورهای ایرانی به دلیل فعالیت‌های انسانی محصور شده‌اند

معاون محیط زیست طبیعی و تنوع زیستی سازمان محیط زیست ضمن اشاره به انسداد کریدور بیش از ۱۰۰۰ گور ایرانی در دو ناحیه بهرام گور و استان فارس، از برنامه ریزی برای بازگشایی مسیر و جابجایی طبیعی این گونه به سمت دیگر زیستگاه‌های تاریخی خود خبر داد. حمید ظهرابی اظهار کرد: برای حفاظت و حمایت از گونه‌های در معرض خطر و آسیب پذیر با گونه‌هایی با شرایط بحرانی در اولویت قرار دارند. معاون محیط زیست طبیعی و تنوع زیستی سازمان حفاظت محیط زیست افزود: قرار است هر کدام از گونه‌ها با یک برنامه ویژه حفاظت شوند و بر اساس اولویت و به ترتیب برای هر یک از گونه‌ها کمیته ملی تشکیل شود و پروژه‌هایی مانند پروژه حفاظت از یوزپلنگ آسیایی همراه با ساختاری ملی طراحی می‌شود. به گفته ظهرابی این ساختار متشکل از کارشناسان، مدیران استانی، متخصصان دانشگاهی و سازمان‌های مردم نهاد خواهد بود که وظیفه‌اش سیاستگذاری، پیگیری اقدامات، نظارت و حفاظت از این گونه‌هاست. ظهرابی سپس با بیان اینکه این ساختار برای بعضی گونه‌های در معرض انقراض تشکیل شده تس و ایجاد آن برای بعضی دیگر نیز دنبال می‌شود، درباره حفاظت از گور ایرانی توضیحاتی ارائه کرد. معاون محیط زیست طبیعی و تنوع زیستی سازمان حفاظت محیط زیست در این باره گفت: امن کردن کریدورهای جابجایی گور ایرانی در حال برنامه‌ریزی است. این کار به. ویژه در منطقه بهرام گور و استان فارس دنبال می‌شود. کریدورهای جابجایی در این دو ناحیه مسدود است و این گونه به دلیل انجام فعالیت‌های انسانی، امکان جابجایی ندارد. وی ادامه داد: در حال حاضر جمعیت بالای ۱۰۰۰ فرد گور ایرانی در یک محدوده‌ای به وسعت ۳۰ یا ۴۰ هزار هکتار متمرکز شده است. این شرایط احتمال انتشار بیماری و آسیب دیدن گورهای ایرانی را افزایش داده است. مراتع این ناحیه به دلیل تجمع این گونه به‌شدت فقیر شده و تعارض میان گور ایرانی و کشاورزی اطراف افزایش یافته است. طی هفته‌های گذشته جلسه‌ای برای رسیدگی به این موضوع برگزار شد تا برای بازگشایی و ایمن‌سازی مسیرهای مهاجرتی گور ایرانی به سوی زیستگاه‌های تاریخی‌اش برنامه‌ریزی کنیم.

یادداشت

به مناسبت روز آتش‌نشانی و ایمنی

نبردی بی‌ادعا در قلب آتش

آتش‌نشانان به عنوان افرادی شجاع و از خودگذشته، فداکارانه برای نجات انسان‌های دیگر به دل شعله‌های آتش می‌زنند و از جان خود می‌گذرند. فداکاری، ایثار و ازخودگذشتگی در عمل تبلور پیدا می‌کند، اما فقط به یک موضوع فکر می‌کنند که باید در این بحران یا آتش‌سوزی جان مردم را نجات دهند. آتش‌نشانان به واسطه عشق و علاقه به کار خود، به بحران و آتش ورود می‌کنند خوب می‌دانند که ممکن است در پی حضور در هر نوع بحران همچون آتش‌سوزی ممکن است دیگر به کانون گرم خانواده خود بازنگردند اما بی‌ادعا در این مسیر قدم می‌گذارند و به دل آتش می‌زنند تا شاید فردی را نجات دهند و خودشان نیز زنده از این حادثه جان سالم به در ببرند. با توجه به روز آتش‌نشانی و ایمنی در گفت‌وگو با قدرت‌الله محمدی، مدیرعامل سازمان آتش‌نشانی و خدمات ایمنی شهرداری تهران به برخی از مشکلات آتش‌نشانان، از جمله تعلق نگرفتن سختی کار به آتش‌نشانان شهر تهران، کمبود تجهیزات و امکانات و وجود برخی ناترازی‌ها در حوزه آتش‌نشانی اشاره شده است. محمدی افزود: آتش‌نشانان تهران با وجود نبود مزایای سختی کار، جانفشانی می‌کنند، در حال حاضر با وجود پنج هزار و ۳۰۰ نیروی متخصص در جمع پنج کشور برتر جهان در حوزه آتش‌نشانی قرار داریم حتی آمادگی خود را برای همکاری با آتش‌نشانی لس‌آنجلس اعلام کردیم که مورد توجه آنها قرار گرفت. وی با اشاره به دستاوردها و چالش‌های این سازمان و فداکاری آتش‌نشانان تهرانی و جایگاه بین‌المللی این مجموعه اظهار کرد: ساختار آتش‌نشانی با بدنه شهرداری همخوانی ندارد و این موضوع هماهنگی‌ها را دشوار کرده است با این وجود، تهران همچنان مرجع اصلی امدادرسانی به حوادث ملی است. مدیرعامل سازمان آتش‌نشانی و خدمات ایمنی شهرداری تهران با اشاره به حادثه پلاسکو هم گفت: تاکنون ۶۱ شهید آتش‌نشان تقدیم انقلاب شده است که از جمله آنان، شهدای حادثه پلاسکو هستند، البته آتش‌نشانان به دلیل نداشتن مزایای سختی کار، با شجاعت و عزت برای نجات جان و مال مردم تلاش می‌کنند. محمدی با اشاره به شناسایی ۱۷ ناترازی تاریخی در این سازمان ادامه داد: این مشکلات که بیش از ۴۵ سال قدمت دارد شامل معیشت نیروها، تجهیزات، ایستگاه‌ها، ساختار نیروی انسانی و مسایل فنی بود که با همکاری شورای اسلامی شهر، شهردار و معاونان شهرداری تهران، ۸۰ درصد این ناترازی‌ها رفع شده و این دستاورد برای اولین بار محقق شد. وی افزود: آتش‌نشانی تهران فقط برای پایتخت نیست و در بسیاری از حوادث ملی، اولین تماس از سراسر کشور با تهران گرفته می‌شود تا برای امدادرسانی به منطقه اعزام شویم بنابراین باید به این سازمان بیشتر توجه شود. محمدی از بهبود وضعیت حقوق و مزایای آتش‌نشانان خبر داد و گفت: در بدو ورودم، حقوق آتش‌نشانان تنها هفت میلیون تومان بود که با دستور شهردار و معاونت برنامه‌ریزی شهرداری تهران، رشد قابل توجهی پیدا کرد با این وجود، هنوز باید تلاش کرد تا شرایط معیشتی و رفاهی نیروهای فداکار آتش‌نشانی بهبود یابد. وی ادامه داد: ما با عقب‌ماندگی‌های ۳۰ تا ۴۰ ساله مواجه هستیم و ساختار شبه‌نظامی آتش‌نشانی که با بدنه شهرداری همخوانی ندارد، چالش‌های زیادی ایجاد کرده است. این مشکل نه فقط در ایران، بلکه در بسیاری از کشورها دیده می‌شود، چراکه ۸۰ درصد سازمان‌های آتش‌نشانی در دنیا نظامی هستند. مدیرعامل سازمان آتش‌نشانی و خدمات ایمنی شهرداری تهران از آغاز نوسازی محل‌های زندگی آتش‌نشانان پس از ۵۰ سال خبر داد و افزود: برای نخستین بار ۶ ایستگاه در حال تخریب و بازسازی است و براساس برنامه‌ریزی هر سال حداقل ۲ ایستگاه آتش‌نشانی در پایتخت بازسازی می‌شود. این اقدام با هدف بهبود وضعیت ایستگاه‌های قدیمی که پیش از انقلاب ساخته شده، انجام خواهد شد. وی همچنین در گفت‌وگویی با اشاره به روز هفتم مهر به عنوان روز آتش‌نشانی و ایمنی گفت: وضعیت آتش‌نشانی در شهر تهران از نظر تجهیزات به نوعی مطلوب است اما تا رسیدن به حد ایده‌آل فاصله زیادی نداریم اما در کشور ناترازی شدیدی وجود دارد و تجهیزات مورد نیاز سازمان‌های آتش‌نشانی ملحق نشده و این فاصله بیشتر شده است، نمونه بارز آن در حادثه سبزوار است که آتش‌نشانان هیچ تجهیزاتی برای نجات مردم نداشتند. رییس کارگروه آتش‌نشانان کشور اظهار کرد: اینکه بسیاری از استان‌های کشور با کمبود تجهیزات در حوزه آتش‌نشانی مواجه هستند باید با اعتبارات ملی بخشی از این ناترازی‌ها را حل کرد زیرا کمبود ۲ هزار دستگاه ماشین‌آلات آتش‌نشانی به عنوان مهمترین مشکل برای این استان‌هاست، البته ناگفته نماند که تجهیزات و دستگاه‌های موجود حوزه آتش‌نشانی نیز به نوعی فرسوده و سن بالا است.

سخنگوی اتحادیه صادرکنندگان فرآورده‌های نفتی خبر داد؛

کاهش صادرات فرآورده‌های نفتی در پنج ماهه نخست

سخنگوی اتحادیه صادرکنندگان فرآورده‌های نفتی با اعلام افت میانگین ماهانه صادرات نسبت به سال گذشته، از رشد صادرات پلیمرها و کاهش صادرات متانول و قیر خبر داد. حمید حسینی در نشست خبری گفت: در پنج ماهه نخست امسال، صادرات به ۲۰ میلیارد دلار رسیده که معادل ماهانه چهار میلیارد دلار است، در حالی که سال گذشته میانگین ماهانه ۴.۸ میلیارد دلار ثبت شده بود. سخنگوی اتحادیه صادرکنندگان فرآورده‌های نفتی افزود: سال گذشته کل صادرات فرآورده‌های نفتی به ۶۰ میلیارد دلار رسید و معمولاً در نیمه دوم سال، وضعیت صادرات بهبود پیدا می‌کند. حسینی با اشاره به جزئیات صادرات فرآورده‌ها اظهار داشت: از میان محصولات نفتی، تنها پلیمرها رشد صادرات داشته‌اند؛ میزان صادرات این بخش از یک میلیون و ۴۰۰ هزار تن در سال گذشته، به یک میلیون و ۷۰۰ هزار تن در سال جاری رسیده که نشان‌دهنده افزایش ۲۴ درصدی است. سخنگوی اتحادیه صادرکنندگان فرآورده‌های نفتی در ادامه اظهار داشت در مقابل، متانول و قیر کاهش چشمگیری داشته‌اند؛ صادرات متانول از دو میلیون و ۹۰۰ هزار تن در سال گذشته به ۲.۶ میلیون تن امسال رسیده است. صادرات قیر نیز با افت از ۴.۵ میلیون تن به ۳.۹ میلیون تن طی این مدت کاهش یافته است. سخنگوی اتحادیه صادرکنندگان فرآورده‌های نفتی تعطیلی دو ماهه به دلیل ایام عید، انفجار بندرعباس، اعتصاب رانندگان و جنگ ۱۲ روزه را از عوامل تاثیرگذار بر افت صادرات دانست. به گفته سخنگوی اتحادیه، هرچند تحریم‌های سازمان ملل مهم هستند و بر آینده کشور و نسل‌های بعدی تاثیر می‌گذارند، اما اثر چندانی بر صادرات و واردات ایران نداشته‌اند.

خبر ویژه

رفع ناترازی مهم تر از اسنپ بک است

بنزین در دایره مصرف گرایی بی رویه

باوجود فعال شدن مکانیسم ماشه صادرات نفت ایران به چین تحت تاثیر قرار نخواهد گرفت، در رابطه با رفع ناترازی بنزین در کشور باید به دنبال مدل‌های جدیدی باشیم از جمله مدل بنزین به نفر.

دراین خصوص مهدی هاشم‌زاده کارشناس حوزه انرژی در رابطه با تاثیر مکانیسم ماشه بر صادرات نفت ایران گفت: مکانیسم ماشه و قطعنامه‌های شورای عالی امنیت، عمدتا در رابطه با مسائل هوایی و دفاعی است و با مسائل اقتصادی مخصوصا فروش نفت، ارتباط خاصی ندارد. موضوع تاثیرگذار بر فروش نفت ایران تحریم‌های آمریکاست که مانند گذشته ادامه دارد. وی افزود: شاید به دلیل فشارهای غرب چین تقاضای تخفیف ۲ الی ۳ دلاری بیشتر برای خرید نفت ایران داشته باشد، این تخفیف هم صرف هزینه‌های ناشی از فشار تحریم‌های جدید است.

هاشم‌زاده گفت: حتی در زمانی که فشارهای دور دوم ترامپ آغاز شد نیز چین همکاری خود را با ایران قطع نکرد. در نتیجه مکانیسم ماشه و تحریم‌ها، اثری بر فروش و تجارت نفت ندارد و وضعیت را سخت‌تر نخواهد کرد. این کارشناس انرژی درباره وضعیت ناترازی انرژی در کشور اظهار کرد: مسئله مهم‌تری که در کشور وجود دارد، ناترازی حامل‌های انرژی است که در فصول مختلف سال گریبانگیر کشور است که این موضوع جزو مسائل داخلی است و باید حل شود.

به عنوان مثال ناترازی بنزین در کشور ما به حدی رسیده است که سالانه ۶ الی ۷ میلیارد دلار بنزین وارد می‌کنیم. در صورتی که منابع ارزی برای ما از اهمیت بالایی برخوردار است. وی افزود: در بحث بنزین، این امکان وجود دارد که به صورت کامل این مسئله را حل کنیم. این قیمت‌گذاری دستوری باعث شده است که مردم برای افزایش سطح رفاه خود به سمت مصرف‌گرایی بروند. به دلیل اینکه راهکاری برایشان در نظر گرفته نشده است که بهینه‌سازی را برایشان در اولویت قرار دهد. این کارشناس انرژی ادامه داد: مدل «بنزین به نفر»، یک ویژگی مهم دارد؛ اینکه مصارف بنزین را مجزا می‌کند. یعنی مصرف صنعت حمل و نقل و مصرف شخصی بنزین از یکدیگر جدا می‌شود. در این مدل مصرف صنعت حمل و نقل از بنزین، صفر می‌شود و به سمت حامل‌های جایگزین می‌رود. وی افزود در کشور حامل‌های ال پی جی و سی ان جی کمرنگ است و مورد توجه قرار نمی‌گیرد، این در صورتی است که ظرفیت مصرف ۴۰ میلیون متر مکعب به صورت روزانه وجود دارد اما فقط ۲۰ میلیون مترمکعب از آن مصرف می‌شود. ما ال پی جی را با قیمت کمتر صادر می‌کنیم. اگر ال پی جی و سی ان جی و برق در صنعت حمل و نقل متمرکز شود، در حوزه مصرف شخصی نیز به هر فرد روزانه یک لیتر بنزین اختصاص داده می‌شود؛ یعنی دو برابر بنزین یارانه‌ای. وی ادامه داد: یعنی ما می‌توانیم از این حامل‌های جایگزین برای بنزین، در صنعت حمل و نقل استفاده کنیم و در حوزه مصرف شخصی نیز، به فرد به صورت شخصی بنزین اختصاص بدهیم. در این صورت نرخ اول همان ۱۵۰۰ تومان است و نرخ دوم نیز در طی بازه زمانی بلند مدت توسط بازار تعیین می‌شود. هاشم‌زاده درباره مزیت‌های این مدل از تخصیص سوخت گفت: این مدل چند مزیت دارد؛ اول اینکه مصرف شخصی از مصرف صنعت حمل و نقل جدا می‌شود و صنعت حمل و نقل سوخت مخصوص به خود را دارد همچنین مردم به سمت بهینه‌سازی مصرف می‌روند چراکه در این مدل، ۷ دهک ذی نفع هستند. نکته بعدی این است که در نهایت قاچاق بنزین به صفر می‌رسد؛ به دلیل اینکه صادرات بنزین به صورت قانونی صورت میگیرد و افراد می‌توانند به صورت قانونی سهمیه خود را بفروشند. این نکته برای دولت نیز منفعت دارد. وی در پایان گفت: این مدل در بلند مدت به نفع مردم و دولت است. مردم می‌توانند با استفاده از بنزین، رفاه کسب کنند یا با صرفه جویی و بهینه‌سازی، منافع اقتصادی را انتخاب کنند و سهمیه خود را بفروشند. از این رو صرفه جویی در مصرف انرژی و در واقع مصرف بهینه ی انرژی برای هر کشوری و از جمله کشور ما ضرورتی است انکار ناپذیر. نکته کلیدی در این مورد رسیدن به نقطه پایداری است. توسعه پایدار انرژی نوعی از توسعه پایدار است که در آن مفاهیم تساوی و برابری در کنار ملاحظات زیست محیطی، اقتصادی و ژئوپلیتیکی وجود داشته باشد. مصرف گرایی چه در سطح نهادی و چه در سطح فردی یکی از دلایل اصلی رشد مصرف انرژی در جامعه است. اصلاح الگوی مصرف در هر دو سطح امری اجتناب ناپذیر است. اما موفقیت در این کار بستگی به فرهنگ سازی دارد. این فرهنگ سازی باید در دو سطح آموزش و اعمال قوانین انجام شود. در واقع در کنار تبلیغات رسانه ای و آموزش در مراکز آموزشی مانند مدارس و غیره، داشتن قوانین و مهمتر از آن اعمال قانون و در نظر گرفتن مجازات و تنبیه برای افراد و نهادهای مصرف گرا بسیار ضروری است.

اخبار روز

وزیر نفت:

رکورد هفت ساله تولید نفت شکسته شد

وزیر نفت با اشاره به اقدامات انجام‌شده در میادین نفتی کشور اعلام کرد: با اجرای عملیات حفاری درون‌میدانی، تعمیر چاه‌ها و بهره‌برداری بخشی از ظرفیت میدان آزادگان، رکورد تولید نفت در طول هفت سال گذشته شکسته شد. محسن پاک‌نژاد تصریح کرد: ما توانستیم رکورد تولید نفت در طول هفت سال گذشته را جابه‌جا کنیم. وی افزود: با اقداماتی که در میادین نفتی انجام گرفته همکاران ما با تدابیر خوبی اتخاذ کردند که شامل حفاری درون میدانی است که بر روی چاه‌ها انجام شده، همچنین اقداماتی در حوزه تاسیسات سطح العرضی انجام شد. وزیر نفت در گفت‌وگو با پایگاه اطلاع‌رسانی دولت، ادامه داد: همچنین بخشی از ظرفیت مرکز فرآورش نفت خام تولیدی میدان آزادگان عملیاتی شد. این‌ها کمک کرده تا افزایش تولید قابل ملاحظه‌ای داشته باشیم که این میزان در طول هفت سال گذشته یک رکورد است.

تخصیص ۲ هزار هکتار اراضی تهران برای ساخت نیروگاه‌های خورشیدی

مدیرکل منابع طبیعی و آبخیزداری استان تهران از تخصیص زمین به مساحت ۲ هزار و ۳۷۳ هکتار در شهرستان‌های استان تهران برای احداث نیروگاه‌های خورشیدی بافناوری‌های نوین خبر داد. میرحامد اختری ضمن اعلام تخصیص اراضی به وسعت ۲ هزار و ۳۷۳ هکتار در شهرستان‌های مختلف استان برای احداث نیروگاه‌های خورشیدی، گفت: احداث این نیروگاه‌ها با بهره‌گیری از جدیدترین و به‌روزترین فناوری‌های صفحات خورشیدی، موجب افزایش راندمان تولید انرژی پاک شده و نقش مؤثری در توسعه پایدار استان و کشور ایفا خواهد کرد. مدیرکل منابع طبیعی و آبخیزداری استان تهران اظهار داشت: نیروگاه‌های خورشیدی به‌عنوان یکی از منابع مهم انرژی‌های تجدیدپذیر، سهم قابل توجهی در افزایش سبد انرژی کشور دارند و به کاهش آلایندگی‌های زیست‌محیطی کمک شایانی می‌کنند. وی تصریح کرد: این پروژه‌ها نه تنها به تولید انرژی پاک و سالم کمک می‌کنند، بلکه در جهت حفظ منابع طبیعی و کاهش اثرات مخرب زیست‌محیطی نیز گام مهمی محسوب می‌شوند. این اقدام در راستای سیاست‌های کلان دولت برای حمایت از توسعه انرژی‌های پاک و حفظ محیط زیست است.

آگهی موضوع ماده ۳ قانون و ماده ۱۳ آئین نامه قانون تعیین تکلیف وضعیت ثبتی و اراضی و ساختمانهای فاقد سند رسمی

۱- برابر رای شماره ۱۴۰۴۶۰۳۰۲۰۲۶۰۱۱۲۶۰ مورخ ۱۴۰۴/۰۵/۱۹ هیات اول / متقاضی ایمان سراجی به شناسنامه شماره ۱۲۷۰۰۰۲۸۷۲ کدملی ۱۲۷۰۰۰۲۸۷۲ صادره اصفهان فرزند جعفر نسبت سه دانگ مشاع از ششدانگ / یک کارگاه برشکاری پلاک شماره ۲۱ فرعی از ۳۱۶ اصلی واقع در بخش ۱۶ اداره ثبت اسناد و املاک شمال اصفهان به مساحت ۲۲۵ متر مربع بموجب دفتر الکترونیک ۱۴۰۳۲۰۳۰۲۰۲۶۰۰۵۱۹۵ به نام ایمان سراجی متقاضی مالک مشاعی است

۲- برابر رای شماره ۱۴۰۴۶۰۳۰۲۰۲۶۰۱۱۲۵۹ مورخ ۱۴۰۴/۰۵/۱۹ هیات اول متقاضی امیر مسعود سراجی به شناسنامه شماره ۱۲۷۸۶ کدملی ۱۲۹۲۲۸۰۸۴۰ صادره اصفهان فرزند جعفر نسبت سه دانگ مشاع از ششدانگ / یک کارگاه برشکاری پلاک شماره ۲۱ فرعی از ۳۱۶ اصلی واقع در بخش ۱۶ اداره ثبت اسناد و املاک شمال اصفهان به مساحت ۲۲۵ متر مربع دفتر الکترونیک ۱۴۰۳۲۰۳۰۲۰۲۶۰۰۵۱۹۶ به نام امیر مسعود سراجی متقاضی مالک مشاعی است

لذا به منظور اطلاع عموم مراتب در دو نوبت به فاصله ۱۵ روز آگهی میشود در صورتی که اشخاص نسبت به صدور سند مالکیت متقاضی اعتراضی داشته باشند میتوانند از تاریخ انتشار اولین آگهی به مدت دو ماه اعتراض خود را به این اداره تسلیم و پس از اخذ ،رسید ظرف مدت یک ماه از تاریخ تسلیم ،اعتراض دادخواست خود را به مراجع قضایی تقدیم نمایند. بدیهی است در صورت انقضای مدت مذکور و عدم وصول اعتراض طبق مقررات سند مالکیت صادر خواهد شد.

تاریخ انتشار نوبت اول :۱۴۰۴/۰۶/۲۴
تاریخ انتشار نوبت دوم :۱۴۰۴/۷/۸
حسین زمانی علویجه
رئیس ثبت اسناد و املاک
۲۰۰۰۹۹۶

آگهی ابلاغ مفاد آرا صادره از هیات قانون تعیین تکلیف وضعیت ثبتی اراضی و ساختمانهای فاقد سند رسمی مستقر در ثبت شرق اصفهان

در اجرای ماده یک قانون تعیین تکلیف وضعیت ثبتی اراضی و ساختمانهای فاقد سند رسمی و بر حسب ماده قانون مذکور آرا ذیل که از طرف این هیات مبنی بر تایید انتقال عادی و یا سهم مفروزی متقاضی صادر ۳ گردیده در دو نوبت به فاصله ۱۵ روز آگهی میشود تا شخص یا اشخاصی که به آرا مذکور اعتراض دارند از تاریخ اولین انتشار ظرف مدت دو ماه اعتراض خود را به این اداره تسلیم نموده و در مهلت یک ماه از تاریخ تسلیم اعتراض فرصت دارند نسبت به تقدیم دادخواست به دادگاه صالحه و ارایه گواهی مبنی بر طرح دعوی اقدام نمایند و اقدامات ثبت موکول به ارایه حکم قطعی دادگاه خواهد بود و در صورت انقضا مهلت و عدم وصول اعتراض طبق مقررات سند مالکیت صادر خواهد شد و صدور سند مالکیت مانع از مراجعه متضرر به . دادگاه نخواهد بود

۱- رای شماره ۱۴۰۴۶۰۳۰۲۰۲۷۰۱۰۷۹۰ مورخ ۱۴۰۴/۰۵/۲۸ منوچهر نیلیه فرزند محمد بشماره شناسنامه ۶۰۰ صادره از اصفهان بشماره ملی ۱۲۸۷۶۵۹۵۹۴ در سه دانگ یکباب ساختمان احداثی بر روی قسمتی از قطعه زمین پلاک ۵ فرعی از اصلی ۱۱۵۴۹ واقع در بخش ۵ ثبت اصفهان به مساحت ۲۲۵/۹۶ مترمربع خریداری طی سند رسمی.

۲- رای شماره ۱۴۰۴۶۰۳۰۲۰۲۷۰۱۰۷۹۱ مورخ ۱۴۰۴/۰۵/۲۸ روشنک نایب پور فرزند رضا بشماره شناسنامه ۱۳۴۱ صادره از اصفهان بشماره ملی ۱۲۸۵۵۶۳۷۳۵ در سه دانگ یکباب ساختمان احداثی بر روی قسمتی از قطعه زمین پلاک ۵ فرعی از اصلی ۱۱۵۴۹ واقع در بخش ۵ ثبت اصفهان به مساحت ۲۲۵/۹۶ مترمربع خریداری طی سند رسمی

تاریخ انتشار نوبت اول: ۱۴۰۴/۰۶/۲۴
تاریخ انتشار نوبت دوم: ۱۴۰۴/۰۷/۰۸
مهدی صادق وصفی
رئیس منطقه ثبت اسناد و املاک شرق اصفهان
۲۰۰۱۱۲۴

آگهی ابلاغ مفاد آرا صادره از هیات قانون تعیین تکلیف وضعیت ثبتی اراضی و ساختمانهای فاقد سند رسمی مستقر در ثبت شرق اصفهان

در اجرای ماده یک قانون تعیین تکلیف وضعیت ثبتی اراضی و ساختمانهای فاقد سند رسمی و بر حسب ماده قانون مذکور آرا ذیل که از طرف این هیات مبنی بر تایید انتقال عادی و یا سهم مفروزی متقاضی صادر ۳ گردیده در دو نوبت به فاصله ۱۵ روز آگهی میشود تا شخص یا اشخاصی که به آرا مذکور اعتراض دارند از تاریخ اولین انتشار ظرف مدت دو ماه اعتراض خود را به این اداره تسلیم نموده و در مهلت یک ماه از تاریخ تسلیم اعتراض فرصت دارند نسبت به تقدیم دادخواست به دادگاه صالحه و ارایه گواهی مبنی بر طرح دعوی اقدام نمایند و اقدامات ثبت موکول به ارایه حکم قطعی دادگاه خواهد بود و در صورت انقضا مهلت و عدم وصول اعتراض طبق مقررات سند مالکیت صادر خواهد شد و صدور سند مالکیت مانع از مراجعه متضرر به دادگاه نخواهد بود

۱- رای شماره ۱۴۰۴۶۰۳۰۲۰۲۷۰۰۹۴۴۱ مورخ ۱۴۰۴/۰۵/۰۸ اصغر بهزاد فرد فرزند جواد بشماره شناسنامه ۵۹۴۴۳ صادره از اصفهان بشماره ملی ۱۲۸۱۶۹۱۶۰۷ در ششدانگ یکدرب باغ بدون درج اعیانی با کاربری کشاورزی احداثی بر روی قسمتی از قطعه زمین پلاک ۴۶ اصلی واقع در بخش ۱۸ ثبت اصفهان به مساحت ۱۸۶۷/۱۸ مترمربع خریداری طی سند رسمی.

تاریخ انتشار نوبت اول: ۱۴۰۴/۰۶/۲۴ تاریخ انتشار نوبت دوم: ۱۴۰۴/۰۷/۰۸
مهدی صادقی وصفی رییس منطقه ثبت اسناد و املاک شرق اصفهان
۲۰۰۱۱۱۲

آگهی موضوع ماده ۳ قانون و ماده ۱۳ آئین نامه قانون تعیین تکلیف وضعیت ثبتی و اراضی و ساختمانهای فاقد سند رسمی

برابر رای شماره ۱۴۰۴۶۰۳۰۲۰۲۶۰۰۲۲۵۲ مورخ ۱۴۰۴/۰۲/۱۶ هیات سوم متقاضی علی جنانی به شناسنامه شماره ۱۵۳۹ کدملی ۲۲۹۹۰۶۵۶۹۵ صادره فرزند محمد عبداله نسبت به ششدانگ یک باب خانه به مساحت ۱۷۳/۴۸ متر مربع از پلاک شماره ۱۳۹۰۰ واقع در بخش ۵ اداره ثبت اسناد و املاک شمال اصفهان با توجه به تقاضانامه ارائه شده و مستندات ضمیمه شامل (موجب قولنامه به متقاضی واگذار شده و تعدادی از شهود آن را تأیید نموده اند رسمی حسن روزبهانی بموجب اسناد شماره ۵۹۳۱۶ مورخ ۶۳/۴/۲۰ دفتر ۳۶ و ۲۶۴۸۰ مورخ ۵۲/۷/۵ دفتر ۳۶ و سکینه روزبهانی بموجب سند شماره ۷۰۳۶۰ مورخ ۶۸/۲/۶ دفتر ۳۶ و ولی اله روزبهانی بموجب سند ۶۶۹۳۱ مورخ ۶۷/۲/۱۷ دفترخانه ۳۶ و علی اکبر روزبهانی بموجب سند شماره ۶۵۸۲۷ مورخ ۶۶/۱۰/۸ دفتر ۳۶ اصفهان بوده که مورد درخواست مع الواسطه به متقاضی واگذار و تعدادی از شهود آن را تایید نموده اند). لذا به منظور اطلاع عموم مراتب در دو نوبت به فاصله ۱۵ روز آگهی میشود در صورتی که اشخاص نسبت به صدور سند مالکیت متقاضی اعتراضی داشته باشند میتوانند از تاریخ انتشار اولین آگهی به مدت دو ماه اعتراض خود را به این اداره تسلیم و پس از اخذ ،رسید ظرف مدت یک ماه از تاریخ تسلیم اعتراض دادخواست خود را به مراجع قضایی تقدیم نمایند. بدیهی است در صورت انقضای مدت مذکور و عدم وصول اعتراض طبق مقررات سند مالکیت صادر خواهد شد.

تاریخ انتشار نوبت اول : ۱۴۰۴/۰۶/۲۴
تاریخ انتشار نوبت دوم :۱۴۰۴/۷/۸
مرضیه یعقوبی قائم مقام رئیس رئیس واحد ثبتی ۲۰۰۰۸۷۷

آگهی موضوع ماده ۳ قانون و ماده ۱۳ آئین نامه قانون تعیین تکلیف وضعیت ثبتی و اراضی و ساختمانهای فاقد سند رسمی

برابر رای شماره ۱۴۰۴۶۰۳۰۲۰۲۶۰۰۷۸۸۳ مورخ ۱۴۰۴/۰۴/۱۷ هیات اول / متقاضی علی بینا به شناسنامه شماره ۴۰۷۱۷۴۲۱۴۳ کدملی ۴۰۷۱۷۴۲۱۴۳ صادره فرزند اکبر نسبت به ششدانگ یک باب خانه به مساحت ۱۱۳/۷۰ متر مربع از پلاک شماره ۱۵۱۷۷/۲۷ واقع در بخش ۵ اداره ثبت اسناد و املاک شمال اصفهان مالک رسمی رضا امیدیان به موجب سند ۵۹۰۱ مورخ ۵۰/۴/۳۰ دفتر ۱۰۳ اصفهان بوده که مورد درخواست مع الواسطه به متقاضی واگذار و تعدادی از شهود آن را تایید نموده اند) محرز گردیده است. لذا به منظور اطلاع عموم مراتب در دو نوبت به فاصله ۱۵ روز آگهی می شود در صورتی که اشخاص نسبت به صدور سند مالکیت متقاضی اعتراضی داشته باشند میتوانند از تاریخ انتشار اولین آگهی به مدت دو ماه اعتراض خود را به این اداره تسلیم و پس از اخذ ،رسید ظرف مدت یک ماه از تاریخ تسلیم ،اعتراض دادخواست خود را به مراجع قضایی تقدیم نمایند. بدیهی است در صورت انقضای مدت مذکور و عدم وصول اعتراض طبق مقررات سند مالکیت صادر خواهد شد.

تاریخ انتشار نوبت اول :۱۴۰۴/۰۶/۲۴
تاریخ انتشار نوبت دوم :۱۴۰۴/۰۷/۰۸
حسین زمانی علویجه
رئیس ثبت اسناد و املاک
۲۰۰۱۱۴۱

آگهی موضوع ماده ۳ قانون و ماده ۱۳ آئین نامه قانون تعیین تکلیف وضعیت ثبتی و اراضی و ساختمانهای فاقد سند رسمی

برابر رای شماره ۱۴۰۴۶۰۳۰۹۰۰۱۰۰۷۷۴۰ مورخ ۱۴۰۴/۰۵/۱۹ کلاسه ۱۴۰۴۱۱۴۴۰۹۰۰۱۰۰۰۴۷۲ موضوع قانون تعیین تکلیف وضعیت ثبتی اراضی و ساختمانهای فاقد سند رسمی مستقر در واحد ثبتی حوزه ثبت ملک منطقه یک قزوین تصرفات مالکانه بلا معارض متقاضی آقای بهروز شیر احمدی قلعه باغی به شناسنامه شماره ۱۳ کدملی ۱۷۲۹۳۵۰۲۲۴ صادره شبستر فرزند محمدابراهیم در ششدانگ یک قطعه باغ به مساحت ۱۷۹۴/۸۵ متر مربع پلاک شماره ۵۱ اصلی واقع در اراضی روستای زرشک قزوین بخش ۱۴ حوزه ثبت ملک منطقه یک قزوین محرز گردیده است. لذا به منظور اطلاع عموم مراتب در دو نوبت به فاصله ۱۵ روز آگهی میشود در صورتی که اشخاص نسبت به صدور سند مالکیت متقاضی اعتراضی داشته باشند می توانند از تاریخ انتشار اولین آگهی به مدت دو ماه اعتراض خود را به این اداره تسلیم و پس از اخذ رسید ظرف مدت یک ماه از تاریخ تسلیم اعتراض دادخواست خود را به مراجع قضایی تقدیم نمایند. بدیهی است در صورت انقضای مدت مذکور و عدم وصول اعتراض طبق مقررات سند مالکیت صادر خواهد شد. **شناسه آگهی ۲۰۰۰۰۳۸**

تاریخ انتشار نوبت اول : ۱۴۰۴/۰۶/۲۳
تاریخ انتشار نوبت دوم : ۱۴۰۴/۰۷/۰۸
شعبان عسگری
رئیس ثبت اسناد و املاک

آگهی قانون تعیین تکلیف وضعیت ثبتی و اراضی و ساختمانهای فاقد سند رسمی حوزه شهرستان ساری منطقه یک

برابر رای شماره ۱۴۰۴۶۰۳۱۰۰۰۱۰۰۴۳۱۶ مورخه ۱۴۰۴/۰۶/۲۵ که در هیات موضوع قانون تعیین تکلیف وضعیت ثبتی اراضی و ساختمانهای فاقد سند رسمی مستقر در واحد ثبتی منطقه یک ساری تصرفات مالکانه خانم فائزه روح اله پور فرزند عابدین نسبت به ششدانگ یک قطعه زمین مشتمل بر ساختمان به مساحت ۱۰۷/۱۰ متر مربع به پلاک ۲۲۵۲ فرعی از پلاک ۳۴۲۸ اصلی واقع در قریه شریف آباد بخش یک ثبت ساری خریداری از مالک رسمی محرز گردیده است لذا به منظور اطلاع عموم مراتب در دو نوبت به فاصله ۱۵ روز آگهی میشود در صورتی که اشخاص نسبت به صدور سند مالکیت متقاضی اعتراضی داشته باشند می توانند از تاریخ انتشار اولین آگهی به مدت دو ماه اعتراض خود را به این اداره تسلیم و پس از اخذ ،رسید ظرف مدت یک ماه از تاریخ تسلیم اعتراض دادخواست خود را به مراجع قضایی تقدیم نمایند. بدیهی است در صورت انقضای مدت مذکور و عدم وصول اعتراض طبق مقررات سند مالکیت صادر خواهد شد. کلاسه پرونده ۱۴۰۴/۳

تاریخ انتشار نوبت اول : ۱۴۰۴/۰۷/۰۸
تاریخ انتشار نوبت دوم : ۱۴۰۴/۰۷/۲۳
یاسر ملکی
رئیس اداره ثبت اسناد و املاک منطقه یک شهرستان ساری
شناسه آگهی ۲۰۱۲۰۹۷

آگهی موضوع ماده ۳ قانون و ماده ۱۳ آئین نامه قانون تعیین تکلیف وضعیت ثبتی و اراضی و ساختمانهای فاقد سند رسمی

برابر رای شماره ۱۴۰۴۶۰۳۱۰۴۵۶۰۲۰۹۹۸مورخ ۱۴۰۴/۰۶/۲۳ که در هیات موضوع قانون تعیین تکلیف وضعیت ثبتی اراضی و ساختمانهای فاقد سند رسمی مستقر در واحد ثبتی منطقه دو ساری تصرفات مالکانه آقای جواد قربانی فرزند جلیل بشماره ملی ۲۰۹۲۶۵۲۴۴۳ نسبت به ششدانگ یک قطعه زمین با بنای احداثی به مساحت ۱۵۳/۱۳ متر مربع قسمتی از پلاک ۳۱- اصلی واقع در قریه قرق بخش ۲ ثبت ساری. لذا به منظور اطلاع عموم مراتب در دو نوبت به فاصله ۱۵ روز آگهی می شود در صورتی که اشخاص نسبت به صدور سند مالکیت اعتراضی داشته باشند می توانند از تاریخ انتشار اولین آگهی بمدت دو ماه اعتراض خود را به این اداره تسلیم پس از اخذ رسید، ظرف مدت یک ماه از تاریخ تسلیم اعتراض، دادخواست خود را مراجع قضایی تقدیم نمایند.بدیهی است در صورت انقضای مدت مذکور و عدم وصول اعتراض طبق مقررات سند مالکیت صادر خواهد شد. **م.الف ۲۰۱۱۷۰۶**

تاریخ انتشار نوبت اول: ۱۴۰۴/۰۷/۰۸ تاریخ انتشار نوبت دوم: ۱۴۰۴/۰۷/۲۳
بهنام سراج پور- مدیر واحد ثبتی حوزه ثبت ملک منطقه دو ساری

آگهی موضوع ماده ۳ قانون و ماده ۱۳ آئین نامه قانون تعیین تکلیف وضعیت ثبتی و اراضی و ساختمانهای فاقد سند رسمی

برابر رای شماره ۱۴۰۴۶۰۳۰۶۲۷۱۰۰۴۶۰۴ مورخ ۱۴۰۴/۰۶/۲۵ موضوع قانون تعیین تکلیف وضعیت ثبتی اراضی و ساختمانهای فاقد سند رسمی مستقر در واحد ثبتی حوزه ثبت ملک مشهد منطقه پنج تصرفات مالکانه بلا معارض متقاضی خانم سوری انگشته فرزند یعقوبعلی بشماره شناسنامه ۸۱۷۸۵ صادره از مشهد در یکباب منزل به مساحت ۱۲۶ متر مربع قسمتی از پلاک یک فرعی از ۲۳۹ اصلی واقع در اراضی کاریزک خراسان رضوی بخش ۹ حوزه ثبت ملک مشهد منطقه پنج از محل مالکیت محمد حسن معقول محرز گردیده است. لذا به منظور اطلاع عموم مراتب در دو نوبت به فاصله ۱۵ روز آگهی میشود در صورتی که اشخاص نسبت به صدور سند مالکیت متقاضی اعتراضی داشته باشند می توانند از تاریخ انتشار اولین آگهی به مدت دو ماه اعتراض خود را به این اداره تسلیم و پس از اخذ ،رسید ظرف مدت یک ماه از تاریخ تسلیم اعتراض دادخواست خود را به مراجع قضایی تقدیم نمایند. بدیهی است در صورت انقضای مدت مذکور و عدم وصول اعتراض طبق مقررات سند مالکیت صادر خواهد شد.

تاریخ انتشار نوبت اول : ۱۴۰۴/۷/۸
تاریخ انتشار نوبت دوم :۱۴۰۴/۷/۲۳
امید خیرخواه
رئیس ثبت اسناد و املاک منطقه ۵ مشهد
م / الف ۷۴۳۷

«اسکناس» تاثیر پیش فروش سکه بر تولید کشور را بررسی کرد

مهار فشار ارزی با جذب پول به بازار طلا

علی فروزانفر/ گروه صمت

در شرایطی که با فعال شدن مکانیزم ماشه، اقتصاد ایران تحت فشارهای خارجی و چالش های داخلی بیشتری قرار گرفته، اقدامات بانک مرکزی و نحوه مدیریت نقدینگی، به‌ویژه در حوزه بازار طلا، به محور بحث کارشناسان اقتصادی تبدیل شده است. فرشاد پرویزیان، اقتصاددان، استاد دانشگاه و کارشناس ارشد مسائل اقتصادی، در گفت‌وگویی تفصیلی، برداشت‌های رایج از نقدینگی و امکان هدایت آن به سمت تولید را به چالش کشید.

او با رد تشبیه نقدینگی به جریان سیال قابل هدایت، تاکید کرد که پول ماهیتی صرفاً داده‌ای و اعتباری در سیستم بانکی دارد و مسیر مشخصی پیدا نمی‌کند. پرویزیان معتقد است بسیاری از تصورات رایج، ناشی از نگاه مهندسی‌وار به اقتصاد است که موجب شکل‌گیری سیاست‌های نادرست در حوزه پولی شده و ریشه مشکلات تولید نیز در موانع ساختاری نهفته است، نه در عدم هدایت نقدینگی.

وی ضمن دفاع از ابتکار بانک مرکزی در سوق دادن نقدینگی به سمت خرید طلا و جلوگیری از ورود آن به بازار ارز، توضیح داد که تبدیل پول به طلا آن را از چرخه معاملات روزانه خارج می‌کند و اثر تورمی آن را کاهش می‌دهد. پرویزیان حتی یادآور شد که سازوکارهایی برای تبدیل طلا به پول در بستر تکنولوژی و خرید و فروش‌های آنلاین در حال شکل‌گیری و فراگیر شدن بود که آثار تورمی شدیدی به همراه می‌داشت، اما با هشدار و مداخله به‌موقع مهار شدند.

این اقتصاددان که پیش‌تر منتقد عملکرد بانک مرکزی بوده، اکنون روش فعلی این نهاد را در شرایط موجود قابل قبول دانسته و آن را ابزاری برای فریز کردن نقدینگی و جلوگیری از فشار بیشتر بر تورم ارزیابی می‌کند، هرچند تاکید دارد که پول همچنان در بانک‌ها وجود دارد و در صورت نیاز می‌تواند به سمت تولید هدایت شود. اما مشروح این گفتگو ...

■ تصور هدایت نقدینگی مانند جریان یک سیال؛ خطایی رایج و برداشتی ناقص در سیاست‌های پولی

پرویزیان در پاسخ به پرسش نخست درباره اقدام بانک مرکزی در فروش سکه با وجود تمرکز شعار سال بر «سرمایه‌گذاری برای تولید»، ضمن اشاره به نگاه‌های رایج نسبت به مدیریت پول و نقدینگی، گفت: در ابتدا باید به یک نکته مهم اشاره کنم. از سوالی که مطرح کردید و همچنین از رویکرد کسانی که چنین موضوعاتی را بیان می‌کنند، به‌وضوح برمی‌آید که یک تفکر مهندسی نسبت به پول، سرمایه و نقدینگی وجود دارد. این تفکر، پول را به مثابه و از جنس مکانیک سیالات می‌بیند؛ یعنی این نقدینگی را سیال، لیکوئید و قابل هدایت از یک کانال به کانال دیگر فرض می‌کند.

وی ادامه داد: این تصور، کاملاً اشتباه است و نسبت به اقتصاد و نقدینگی انحرافی ایجاد می‌کند، چراکه اساساً پول قابل هدایت نیست. این نگاه سبب می‌شود در سیاستگذاری، بین اهدافی مانند رشد تولید و اقداماتی نظیر فروش سکه، همخوانی واقعی دیده نشود.

■ نقدینگی فقط داده‌ای در بانک است، نه جریان قابل هدایت به تولید

این کارشناس ارشد مسائل اقتصادی در ادامه پاسخ خود نسبت به امکان هدایت نقدینگی و ارتباط آن با فروش سکه، تأکید کرد: پول اصلاً مسیر مشخصی پیدا نمی‌کند و قابل هدایت نیست. افرادی که سکه خریده‌اند، فقط پولی که در اختیار داشتند را خرج کرده‌اند و از یک حساب بانکی به حساب دیگری در بانک منتقل شده است.

پرویزیان با ذکر یک مثال اینگونه توضیح داد: اجازه بدهید با یک مثال توضیح بدهم؛ فرض کنید شخصی به نام حسن از شما طلب دارد و شما پول را به حسابش واریز می‌کنید. اینجا چه اتفاقی می‌افتد؟ موجودی (اعتبار) از حساب شما که بدهکار هستید کم می‌شود و به حساب او که طلبکار است، اضافه می‌شود. اما اصل پول (اعتبار) کجاست؟ هنوز در بانک است.

وی افزود: این وضعیت قبل از انتقال هم همین بوده؛ قبلش پول در بانک بوده و بعدش هم در بانک باقی مانده است. حالا اگر مثلاً همین حسن چیزی بخرد، در واقع از اعتبار خود در بانک خرج کرده ولی پول همچنان در بانک است. حال اگر فروشنده آن کالا نیز معاملات دیگری انجام دهد، باز هم اصل پول در بانک می‌ماند.

این استاد اقتصاد با بیان اینکه «امروزه پول صرفاً مجموعه‌ای از داده‌هاست» تاکید کرد: بنابراین پول فقط در بانک وجود دارد و در آنجا باقی می‌ماند و یک بار به نام حسن و بار دیگر به نام حسین ثبت می‌شود. پرویزیان تاکید کرد: پس اینکه گفته می‌شود قرار بوده است پول به سمت تولید هدایت شود اما به جای آن صرف خرید طلا شده، ناشی از همان تفکر مهندسی‌وار نسبت به پول است؛ تفکری که نقدینگی را مانند یک جریان سیال فرض می‌کند که به جای رفتن به زمین «مش حسن»، روانه زمین «مش حسین» شده است. این نگاه، واقعیت جریان پول در اقتصاد را نادیده می‌گیرد.

■ اصل مشکل تولید موانع ساختاری است، نه جذب نقدینگی

استاد اقتصاد دانشگاه در تشریح نگاه غلط نسبت به نقدینگی و ارتباط آن با تولید، گفت: برخی تصور می‌کنند نقدینگی به جای آنکه برای فعال‌سازی تولید به کار گرفته شود، به خرید و فروش طلا دامن زده و بازار سکه و طلا را رونق داده است. این همان تصوری است که از آن سخن گفتیم؛ اما مفهوم واقعی نقدینگی، چیزی غیر از این برداشت رایج است و واقعیت اقتصاد به‌گونه‌ای دیگر عمل می‌کند.

وی با اشاره به رویکرد مهندسی‌وار در سیاست‌های اقتصادی افزود: این نگاه هندسی و مهندسی سبب شده برخی فکر کنند می‌توان منابع را به سمت تولید و اشتغال هدایت کرد. یک عمر است این حرف‌ها زده شده، اما پرسش اینجاست چرا این هدایت انجام نشده؟ پاسخ روشن است، اساساً نقدینگی قابل هدایت نیست.

پرویزیان تأکید کرد: همه که خلافکار یا دزد نبودند! مشکل اینجاست که تصور و دیدگاه غلط منجر به این برداشت شده که نقدینگی به تولید هدایت نشده، در حالی که ریشه چالش‌ها جای دیگری است. تولید مشکلات متعددی دارد که پول و اعتبار تنها یکی از آن‌هاست و اصل ماجرا به موانع ساختاری تولید بازمی‌گردد. وی خاطرنشان کرد: پول در بانک‌ها خوابیده است؛ پول دیگر ماهیت فیزیکی ندارد، اکنون فقط مجموعه‌ای از کدهای صفر و یک است، اعتباری است که در سیستم بانکی جریان دارد. اسکناس نیست که شما آن را از فردی بگیرید و به دیگری بدهید تا در گردش فیزیکی به جریان بیفتد.

■ هدایت نقدینگی و اعتبار یا جذب آن؟

کارشناس ارشد مسائل اقتصادی، بار دیگر با تأکید بر برداشت نادرست از سیال بودن نقدینگی گفت: سیال بودن نقدینگی به این معنا نیست که پول قابل هدایت باشد یا نقدینگی همچون مایع، راه بیفتد و از این سو به آن سو حرکت کند.

پرویزیان در پاسخ به امکان هدایت نقدینگی و اعتبار به سمت تولید گفت: اساساً چیزی به اسم هدایت نقدینگی وجود ندارد و این پرسش ناشی از داشتن نگرش و ذهنیت مهندسی نسبت به اقتصاد و پول است.

استاد اقتصاد دانشگاه در ادامه توضیح داد: پول اساساً ممکن است جذب یک فعالیت اقتصادی یا تولیدی بشود یا نشود، که البته اختیار این موضوع در نهایت در دست بانک است.

■ ابتکار بانک مرکزی مانع از هجوم نقدینگی به بازار ارز شد و آن را به سمت طلا برد

وی در مورد نگاه خود نسبت به عرضه و پیش فروش سکه توسط بانک مرکزی و اینکه این موضوع نافی امکان سرمایه‌گذاری برای تولید نیست، توضیح داد: همانطور که عرض شد، پول از ابتدا قرار نبوده هدایت شود که حالا گفته شود بانک مرکزی آن را به سمت طلا برده و مانع از رفتنش به سمت تولید شده است.

این اقتصاددان با ذکر مثالی گفت: این نوع نگاه به هدایت نقدینگی مثل تصور میرابی است که دیشب مسیر آب را بسته تا به جای رفتن به این طرف، به طرف دیگر برود. در حالی که این پول، که اصولاً قرار بوده جذب دلالی در بازار ارز شده، به سمت خرید دلار برود و دلار را از کف بازار جمع کند با ابتکار عمل بانک مرکزی متوقف یا حداقل کند شد.

وی خاطرنشان کرد: طلا یک شیء فیزیکی است که پس از خرید، در منازل مردم قرار می‌گیرد و عملاً امکان استفاده از آن برای خرید و فروش و داد و ستدهای دیگر بسیار محدود می‌شود. درک این فرایند، به معنای درک دقیق و علمی از واقعیت اقتصاد است.

پرویزیان افزود: دلیل برگزاری پیش فروش و حراج‌های سکه در بانک مرکزی، محدودیت فیزیکی در عرضه دلار بود؛ اگر این پول‌ها وارد بازار ارز می‌شدند، تماماً صرف خرید دلار می‌شد در حالی که بانک مرکزی با سیاست خود، این نقدینگی را به سمت خرید طلا و سکه سوق داد.

این کارشناس ارشد مسائل اقتصادی، در ادامه تحلیل خود درباره اقدامات بانک مرکزی گفت: تا زمانی که پول در دست مردم است، با آن خرید و فروش انجام می‌دهند و این روند اثر تورمی دارد. اما به محض اینکه این نقدینگی صرف خرید طلا شود، دیگر طلا ماهیت پولی ندارد؛ به کالایی فیزیکی تبدیل می‌شود که در گوشه‌ای می‌ماند و از چرخه داد و ستد روزمره خارج می‌شود.

وی افزود: وقتی پول به طلا تبدیل شد و راکد ماند، دیگر در اقتصاد نمی‌چرخد، فشار بر بازار ارز و دلار وارد نمی‌کند و عملاً از جریان نقدینگی خارج می‌شود. این طور نیست که بانک مرکزی ناآگاهانه عمل کرده باشد یا متوجه مسئله نباشد، بلکه آگاهانه به جای تزریق پول به تولید، نقدینگی را به سمت طلا جذب کرده است.

■ تبدیل طلا به پول در بازارهای سوداگرانه، تورم وحشتناک ایجاد می‌کرد

استاد دانشگاه با اشاره به تجربه فعالیت‌های سوداگرانه در بازار طلا، توضیح داد: این ماجرای فروش سکه توسط بانک مرکزی با رفتار عده‌ای که کسب‌وکاری راه انداخته بودند و مردم را تشویق می‌کردند «بیایید طلا بخرید، آن همه نه فقط به صورت گرمی بلکه حتی به اندازه سوت» متفاوت است و اگر چنین چیزی فراگیر می‌شد، طلا عملاً به پول تبدیل می‌شد.

وی در ادامه افزود: در سازوکار فروش آنلاین طلا آن هم در حد یکی ۲ سوت، دیگر یک پول جدید خلق می‌شد و طلا همانند نقدینگی، در حالت سیالان به گردش در می‌آمد. این امر آثار تورمی بسیار شدید و وحشتناکی ایجاد می‌کرد، زیرا طلا به پول واقعی تبدیل می‌شد؛ پولی که می‌توانست در دست مردم بچرخد و در مبادلات روزانه استفاده شود.

پرویزیان خاطرنشان کرد: خوشبختانه در آن مقطع، هشدارهای لازم به‌موقع داده شد و اقدامات مهارکننده اجرا شد تا از ادامه این وضعیت و تشدید آثار تورمی جلوگیری شود.

رئیس کمیسیون توسعه صادرات غیر نفتی اتاق بازرگانی ایران مطرح کرد:

وقتی خودتحریمی از تحریم اصلی خطرناک‌تر است!

رئیس کمیسیون توسعه صادرات غیر نفتی اتاق بازرگانی ایران با تأکید بر اینکه بخش عمده اثرات تحریم‌ها پیش‌تر در سال ۱۳۹۷ بر اقتصاد کشور وارد شده، گفت: امروز بیش از تحریم‌های خارجی، خودتحریمی‌ها و سیاست‌های مبهم ارزی و گمرکی فعالان اقتصادی را تحت فشار قرار داده؛ اگر دولت در این حوزه‌ها بازنگری و شفاف‌سازی کند، می‌توان بخش زیادی از تبعات بازگشت مکانیسم ماشه را خنثی کرد.

محمد لاهوتی درباره تأثیر فعال شدن مکانیسم ماشه توضیح داد: به عقیده من در واقع تحریم‌ها تأثیر خود را پیش‌تر در سال ۱۳۹۷ گذاشته است. با خروج آمریکا از برجام، عملاً تمامی تحریم‌ها دوباره به کشور تحمیل شد و برخی کشورها تنها به صورت غیررسمی به تجارت با ایران ادامه دادند، زیرا دسترسی به سوئیفت، گشایش اعتبار و خدمات بانکی پس از خروج آمریکا از برجام دیگر امکان‌پذیر نبود و تمام توافقات برجام از بین رفت. او با بیان اینکه فرصت زیادی برای اعمال تحریم‌های جدید باقی نمانده است، ادامه داد: با این حال از نظر روانی، فعال شدن مکانیسم ماشه می‌تواند در بازارهای داخلی تأثیرگذار باشد و شاید در برخی بازارها شاهد افزایش نرخ‌ها باشیم، اما این موضوع پس از مدت کوتاهی فروکش خواهد کرد و تأثیر واقعی آن بر تجارت گذشته ایران، چندان چشمگیر نخواهد بود.

رئیس کمیسیون توسعه صادرات غیر نفتی اتاق بازرگانی ایران، ادامه داد: مسئله‌ای که برای فعالان اقتصادی اهمیت دارد این است که با فعال شدن مکانیسم ماشه و بازگشت تحریم‌های بین‌المللی، ضرورت دارد دولت در سیاست‌گذاری‌های ارزی گذشته خود، از جمله پیمان سپاری، تعهدات ارزی، بازگرداندن ارز صادراتی و شرایط واردات و رسوب کالا در گمرک، شفاف‌سازی کند. بازنگری در این حوزه می‌تواند بسیاری از محدودیت‌های خودتحریمی را حل کند و اثرات منفی اسنپ‌بک بر تجارت کشور را خنثی سازد.

لاهوتی درباره نقش رسانه‌ها بر روی روند بازار داخلی نیز گفت: رسانه‌ها می‌توانند نقش چشمگیری در آرامش‌بخشی به جامعه داشته باشند. اطلاع‌رسانی دقیق، به‌موقع و بی‌طرفانه رسانه‌ها می‌تواند از ایجاد شایعه جلوگیری کرده و فضا را برای فعالان اقتصادی و مردم روشن‌تر کند. او در پاسخ به این سوال که به طور کلی چه راهکاری را برای کاهش هر چه بیشتر تاثیر بازگشت تحریم‌ها با توجه به فعال شدن اسنپ‌بک ارائه می‌کند، توضیح داد: بازنگری در سیاست‌های ارزی و گمرکی و همچنین ارتقای تسهیل‌گری در حوزه تجارت خارجی، به طور قطع می‌تواند شرایط را به سمت بهبود هدایت کند. این اقدامات به کشور امکان می‌دهد اثرات محدودیت‌های بین‌المللی را مدیریت و از خود تحریمی‌ها جلوگیری کند. رئیس کمیسیون توسعه صادرات غیر نفتی اتاق بازرگانی ایران، در پایان صحبت‌های خود تأکید کرد: جلوگیری از برخی خودتحریمی‌ها و همچنین شفاف‌سازی سیاست‌های ارزی و گمرکی، می‌تواند بخش قابل توجهی از اثرات تحریم‌های اصلی را خنثی کند و به فعالان اقتصادی این امکان را دهد که با اعتماد و آرامش بیشتری به فعالیت خود ادامه دهند.

رقابت به جای قیمت‌گذاری نسخه خصوصی‌سازی خودروسازان

عضو اتاق بازرگانی تهران با تأکید بر لزوم خروج دولت از قیمت‌گذاری و واگذاری کامل خودروسازان به بخش خصوصی گفت: مدیریت دولتی ناپایدار است؛ تنها رقابت می‌تواند بازار را کنترل و صنعت را پیشرو کند.

محمدرضا نجفی منش عضو هیئت نمایندگان اتاق بازرگانی در رابطه با معایب و محاسن واگذاری شرکت‌های خودروسازی به بخش خصوصی اظهار کرد: اگر شرکت‌ها را به بخش خصوصی واگذار کنند، پیشرفت بیشتری حاصل می‌شود؛ چراکه مدیران دولتی اصلاً پایدار و دائمی نیستند و با تغییر دولت همه مدیران عوض می‌شوند.

وی تأکید کرد: باید کاری کرد که همان طور که ایران خودرو که در ابتدای تأسیس خصوصی بود و بعد دولتی شد (که نتیجه‌اش پسرفت بود)، دوباره شرایط خصوصی‌سازی فراهم شود.

عضو هیئت نمایندگان اتاق بازرگانی گفت: در حال حاضر هم نیاز هست تا دولت چند اقدام مهم انجام دهد؛ یکی اینکه خودروسازی‌ها را خصوصی کند (کاری که درباره ایران خودرو آغاز شده) و دیگری اینکه در قیمت‌گذاری دخالت نکند.

نجفی منش بیان کرد: در دنیا تقریباً هیچ کشوری این گونه عمل نمی‌کند و تجربه نشان داده این روش غلط است و نتیجه مطلوبی ندارد و اگر دولت بخواهد اقدامی بکند، باید زمینه رقابت را مهیا کند؛ چراکه رقابت، بهترین کنترل‌کننده قیمت است.

وی افزود: در این شرایط، کار بسیار بهتر پیش می‌رود و تنها نیاز به عزم، اراده و اقدام جدی وجود دارد. متأسفانه برخی دولتی‌ها فکر می‌کنند با این کار قدرت و نفوذشان را از دست می‌دهند و دیگر نمی‌توانند دستور بدهند، در حالی که این اقدام به نفع کشور است.

عضو هیئت نمایندگان اتاق بازرگانی با اشاره به اینکه بهترین نمونه واگذاری موفق، همان تجربه ایران خودرو است، خاطرنشان کرد: البته در حال حاضر هم با دخالت‌های غیرضروری در روند کار ایران خودرو، مشکلات ایجاد می‌کنند؛ که توصیه این است تا این گونه مداخلات انجام نشود و اجازه دهند روند طبیعی پیش برود تا بهبود واقعی حاصل شود.

نجفی منش در پایان عنوان کرد: ما شاید تنها کشوری در دنیا هستیم که نه فقط در خودرو، بلکه در اکثر کالاها قیمت‌گذاری دستوری داریم. دولت باید تصمیم بگیرد از این کار فاصله بگیرد و اجازه دهد رقابت جایگزین قیمت‌گذاری شود.

شرکت خودروسازی سایپا، به عنوان دومین خودروساز بزرگ کشور، نه تنها بخش قابل توجهی از تولید و عرضه خودرو در بازار داخلی را بر عهده دارد بلکه ارتباط مستقیم و حیاتی با زنجیره تأمین و قطعه‌سازی داخلی دارد؛ نقشی که آن را به یکی از حساس‌ترین بنگاه‌های صنعتی ایران تبدیل کرده است. اثرگذاری سایپا بر قیمت و کیفیت خودرو در سطح ملی، موجب شده هر تصمیم مدیریتی یا مالکیتی در این شرکت، پیامدهای گسترده‌ای بر اقتصاد و زندگی میلیون‌ها ایرانی داشته باشد.

با این وجود، تجربه گذشته در خصوصی‌سازی برخی صنایع بزرگ نشان داده که واگذاری‌های غیرکارشناسی و فاقد نظارت مؤثر، نه تنها منجر به ارتقای کیفیت و کارایی نشده، بلکه گاهی بحران مدیریتی، افت تولید، افزایش بدهی و نارضایتی مصرف‌کننده را در پی داشته است. انتقال مالکیت به بخش‌های فاقد سرمایه و توان مدیریتی کافی، یا واگذاری رانتی، سابقه‌ای است که اکنون سایه آن بر تصمیم‌گیری در خصوص سایپا دیده می‌شود.

کارشناسان اقتصادی هشدار می‌دهند که بدون رعایت معیارهای شفافیت، اهلیت‌سنجی خریدار، پایبندی به تعهدات تولید و سرمایه‌گذاری و نظارت بلندمدت پس از واگذاری، خصوصی‌سازی سایپا می‌تواند ضربه غیرقابل جبرانی به صنعت خودرو وارد کند. این مطالبه، رویکردی جدی را از سوی دولت و وزارت امور اقتصادی و دارایی طلب می‌کند تا فرآیند واگذاری بر پایه منافع ملی، ارتقای فناوری، حمایت از تولید داخلی و حفظ حقوق مصرف‌کننده پیش برود.

در شرایطی که بازار خودرو با چالش‌های کیفیت، قیمت و عرضه دست‌وپنجه نرم می‌کند، جامعه صنعتی و مصرف‌کنندگان منتظر اقدام عملی دولت برای ایجاد یک الگوی موفق در خصوصی‌سازی سایپا هستند؛ الگویی که نه تنها اعتماد عمومی را بازگرداند بلکه راه را برای رقابت سالم و پیشرفت تکنولوژیک هموار کند.

واردات شمش طلا برای سرمایه‌گذاران خارجی آزاد شد

عرضه فقط در بورس و مرکز مبادله

معاون اول رئیس جمهور مصوبه‌ای را ابلاغ کرد تا سرمایه‌گذاران خارجی بتوانند شمش استاندارد طلا را وارد کشور و در بورس کالا یا مرکز مبادله ارز و طلا عرضه کنند و پس از گذشت حداقل یک سال اصل سرمایه و سود خود را حتی به‌صورت شمش از ایران خارج نمایند.

هیئت وزیران در جلسه ۳۰ شهریور ۱۴۰۴ با امضای محمدرضا عارف، معاون اول رئیس جمهور، مقرر کرد سرمایه‌گذاران خارجی بتوانند شمش استاندارد طلا را وارد کشور و در بورس کالا یا مرکز مبادله ارز و طلا عرضه کنند و پس از گذشت حداقل یک سال، اصل سرمایه و سود را حتی به‌صورت شمش از کشور خارج نمایند.

بر اساس این تصویب‌نامه که به پیشنهاد مشترک وزارت امور اقتصادی و دارایی و بانک مرکزی و با استناد به بند «و» ماده (۱) قانون تشویق و حمایت سرمایه‌گذاری خارجی مصوب ۱۳۸۰ و اصل ۱۳۸ قانون اساسی جمهوری اسلامی ایران صادر شده است، تغییرات مهمی در مقررات پیشین اعمال شد:

۱. در تصویب‌نامه شماره ۱۶۷۰۱۰ تا ۶۰۲۴۲ هـ مورخ ۱۲ آذر ۱۴۰۱، واژه «فلزات گرانبها» در بندهای (۱) و (۳) صرفاً به «طلا» اصلاح شد.

۲. ورود طلا به‌شکل شمش استاندارد تا سقف مجاز مندرج در مجوز سرمایه‌گذاری خارجی، بدون نیاز به ثبت سفارش و با انجام تشریفات گمرکی و تعیین ارزش آماری بر اساس منابع معتبر بین‌المللی، امکان‌پذیر است.

۳. گمرک جمهوری اسلامی ایران باید مستندات ترخیص و ارزش طلای وارده را به سازمان سرمایه‌گذاری و کمک‌های اقتصادی و فنی ایران و بانک مرکزی ارائه کند.

۴. عرضه و فروش طلای وارده فقط در **مرکز مبادله ارز و طلا** یا **بورس کالا** مجاز است و معادل ریالی فروش به حساب بنگاه پذیرنده سرمایه یا صاحب طرح واریز خواهد شد.

۵. ثبت اطلاعات فروش (نام سرمایه‌گذار یا شرکت، میزان و عیار شمش، تاریخ فروش، معادل ریالی و مشخصات دریافت‌کننده) توسط سازمان سرمایه‌گذاری، ارزش طلای وارده را به‌عنوان سرمایه خارجی ثبت می‌کند.

۶. انتقال سود و عواید سرمایه‌گذاری تنها پس از گذشت حداقل یک سال از تاریخ به‌کارگیری سرمایه و با تصویب هیئت سرمایه‌گذاری خارجی و تأیید وزیر اقتصاد، طبق ماده (۱۷) قانون، مجاز است.

آگهی قانون تعیین تکلیف وضعیت ثبتی و اراضی و ساختمانهای فاقد سند رسمی حوزه شهرستان ساری

برابر رای شماره ۱۴۰۴۶۰۳۱۰۴۵۶۰۲۰۳۰۹ مورخ ۱۴۰۴/۰۶/۱۸ که در هیات موضوع قانون تعیین تکلیف وضعیت ثبتی اراضی و ساختمانهای فاقد سند رسمی مستقر در واحد ثبتی منطقه دو ساری تصرفات مالکانه آقای امامعلی عرب خزائلی فرزند نادعلی بشماره ملی ۲۰۹۰۶۲۱۹۳۱ نسبت به ششدانگ یک قطعه باغ به مساحت ۱۰۰۰ متر مربع قسمتی از پلاک ۲۵- اصلی واقع در قریه قاجارخیل بخش ۵ ثبت ساری. لذا به منظور اطلاع عموم مراتب در دو نوبت به فاصله ۱۵ روز آگهی می شود در صورتی که اشخاص نسبت به صدور سند مالکیت اعتراضی داشته باشند می توانند از تاریخ انتشار اولین آگهی بمدت دو ماه اعتراض خود را به این اداره تسلیم پس از اخذ رسید، ظرف مدت یک ماه از تاریخ تسلیم اعتراض، دادخواست خود را مراجع قضایی تقدیم نمایند. بدیهی است در صورت انقضای مدت مذکور و عدم وصول اعتراض طبق مقررات سند مالکیت صادر خواهد شد. م.الف ۲۰۱۱۷۰۸

تاریخ انتشار نوبت اول: ۱۴۰۴/۰۷/۰۸ تاریخ انتشار نوبت دوم: ۱۴۰۴/۰۷/۲۳

بهنام سراج پور- مدیر واحد ثبتی حوزه ثبت ملک منطقه دو ساری

خبر ویژه

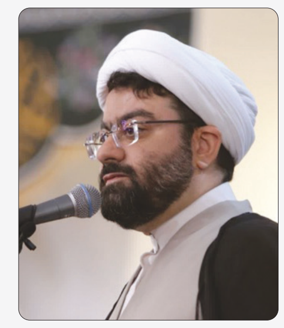

با حضور معاون امور فرهنگی کمیته امداد؛

مراسم افتتاحیه همایش تکریم سالمندان تحت حمایت کمیته امداد برگزار شد

مشهد / سارا رحمتی :
مراسم افتتاحیه همایش تکریم سالمندان تحت حمایت کمیته امداد با حضور معاون امور فرهنگی کمیته امداد در حرم مطهر رضوی برگزار شد.
حجت‌الاسلام والمسلمین مهدی متقی‌فر، معاون امور فرهنگی کمیته امداد در مراسم افتتاحیه همایش تکریم سالمندان تحت حمایت کمیته امداد که در حرم مطهر رضوی برگزار شد، با اشاره به جایگاه سالمندان در فرهنگ اسلامی گفت: سالمندان گنجینه‌های ارزشمند جامعه هستند؛ هر یک از آنان منبعی از تجربه، دانش و خاطرات ارزشمند بوده و نقش مهمی در هدایت نسل‌های جوان و تصمیم‌سازی در خانواده‌ها و جامعه دارند.
وی افزود: یکی از مهم‌ترین اهداف مادر کمیته امداد، تکریم سالمندان و فراهم کردن فرصت‌هایی است که بتوانند حضور فعال و مؤثر خود را در جامعه داشته باشند. این افراد نه تنها منبع الهام و تجربه‌اند، بلکه می‌توانند با مشاوره و راهنمایی خود به رشد اخلاقی، اجتماعی و فرهنگی نسل‌های جوان کمک کنند.
متقی‌فر با تأکید بر اهمیت ایجاد فضای مناسب برای سالمندان اظهار کرد: کمیته امداد تلاش دارد با ارائه برنامه‌های فرهنگی، آموزشی و مشاوره‌ای، سالمندان تحت حمایت خود را در مسیر رشد و مشارکت اجتماعی همراهی کند. باید قدردان این سرمایه‌های معنوی باشیم و احترام و تکریم آنان را همواره در اولویت قرار دهیم.
وی در ادامه گفت: احترام به سالمندان، علاوه بر بعد اخلاقی و دینی، موجب تقویت همبستگی اجتماعی، ارتقای فرهنگ خدمتگزاری و افزایش حس مسئولیت‌پذیری در جامعه می‌شود.

اخبار

اجرای عملیات رنگ‌آمیزی و واجرای دیوارنگاره‌های جدید در سطح ملارد

گروه استانها / ملارد:
رضا خلج سرپرست سازمان سیما، منظر فضای سبزشهری شهرداری ملارد با اشاره به اقدامات اخیر مدیریت شهری در حوزه سیما و منظر گفت:
«در راستای ارتقاء نشاط اجتماعی و بهبود سیمای بصری شهر، عملیات رنگ‌آمیزی واجرای دیوارنگاره‌های جدید در سطح شهر و همچنین رنگ‌آمیزی خانه فرهنگ شهید صدوقی و خانه فرهنگ اطلس توسط سازمان سیما، منظر و فضای سبز شهری به اجرا درآمد.»
وی افزود: «اجرای این طرح‌ها با پیگیری شورای اسلامی شهر وبمنظور ایجاد محیطی بانشاط، تقویت هویت فرهنگی شهر وافزایش جلوه‌های بصری در نقاط مختلف شهر در دستور کار قرار گرفت و به مرحله اجرا رسید.»
خلج خاطرنشان کرد: «با دقت نظر مهندس محمدزاده پودینه شهردار ملارد در حوزه زیباسازی، در ادامه برنامه‌های این سازمان، طرح‌های متنوعی در حوزه دیوارنگاری و بهسازی فرهنگی ـ هنری فضاهای عمومی را دنبال خواهد شد.»

ایمن‌سازی ۲۹ نقطه حادثه‌خیز در محورهای استان مرکزی

گروه استانها / مرکزی:
مدیرکل راهداری و حمل‌ونقل جاده‌ای استان مرکزی گفت: ۲۹ نقطه حادثه‌خیز در محورهای شریانی و پر تردد، با تلاش مستمر مجموعه راهداری این استان، ایمن‌سازی و رفع خطر شده است.
روح اله محسن زاده در نشست شورای اداری استان مرکزی اظهار کرد: بهره‌گیری هم‌زمان از ۷۱ اکیپ پیمانی و ۵۲ اکیپ امانی منجر به ثبت رکورد بی‌سابقه پخش یک میلیون تن آسفالت در مدت ۶ ماه و دستیابی استان مرکزی به رتبه نخست کشوری شد.
وی افزود: حجم آسفالت‌ریزی استان مرکزی دو برابر استان دوم کشور بوده که بیانگر تلاش جهادی مجموعه راهداری و رضایتمندی مردم به‌ویژه در محورهای پر تردد از جمله اراک تفرش است.
محسن‌زاده تصریح کرد: از ۳۷ نقطه حادثه‌خیز استان مرکزی، تاکنون ۲۹ نقطه ایمن‌سازی شده و سه پروژه مهم و معطل مانده نیز با حمایت مدیریت ارشد استان به مرحله اجرا رسیده است.
وی ادامه داد: پروژه‌های یادشده از خواسته‌های دیرینه مردم طی ۱۰ تا ۱۵ سال گذشته بوده و بر اساس برنامه‌ریزی انجام‌شده پیش از شروع زمستان تکمیل و افتتاح می‌شوند. مدیرکل راهداری و حمل‌ونقل جاده‌ای استان مرکزی تاکید کرد: پروژه تقاطع غیرهمسطح ورودی استان مرکزی که بیش از یک دهه به طول انجامیده، در آستانه تکمیل است و با بهره‌برداری آن ورودی استان به شکلی درخور شأن مردم سامان می‌یابد. وی افزود: پروژه تقاطع غیرهمسطح محمدآباد و مسیر سه کیلومتری آب‌گرم نیز از دیگر طرح‌هایی است که امسال به بهره‌برداری می‌رسد و موجب تسهیل در تردد مردم و مسافران خواهد شد. محسن زاده تصریح کرد: در سال جاری ۴۶ کیلومتر روشنایی در محورهای استان اجرا شده و در زمینه توسعه سامانه‌های هوشمند نیز استان مرکزی بالاتر از میانگین کشوری قرار دارد.

افزایش تعداد مشترکین گاز طبیعی استان اردبیل به بیش از ۵۹۱ هزار مشترک

گروه استانها / اردبیل:
مدیرعامل شرکت گاز استان اردبیل اعلام کرد: تاکنون ۵۹۱ هزار و ۵۰۰ مشترک در این استان از نعمت گاز طبیعی برخوردار شده‌اند. خدابنده جلودارگفت: در حال حاضر ۳۵ شهر و یک هزار و ۵۸۴ روستای استان اردبیل به شبکه سراسری گاز طبیعی متصل هستند.
وی با اشاره به توسعه زیرساخت‌های گازرسانی افزود: در حال حاضر ۱۰۰ درصد شهرها و ۹۹ درصد خانوار روستاهای استان اردبیل از گاز طبیعی بهره‌مند هستند. مدیرعامل شرکت گاز استان اردبیل افزود: استان اردبیل در زمینه گازرسانی جزو استان‌های پیشرو کشور است و تلاش می‌شود تا با تقویت زیرساخت‌ها، علاوه بر گسترش خدمات‌رسانی، امکان توسعه همه جانبه استان نیز فراهم شود.

معاون آموزش و برنامه ریزی سازمان آموزش فنی و حرفه‌ای کشور در مازندران:

مهارت‌آموزی کلید توسعه نیروی انسانی و اقتدار ملی است

گروه استانها / مازندران:
در راستای سیاست‌های کلان مهارت‌آموزی و تحقق عدالت آموزشی در بستر توانمندسازی جوانان، بازدیدی ارزشمند و امیدآفرین از آموزشگاه علم و صنعت نیکان بابل با حضور نتاج نماینده مردم شهرستان بابل در مجلس شورای اسلامی، احمدی معاون آموزش و برنامه‌ریزی سازمان آموزش فنی و حرفه‌ای کشور، سیدبهنام مهردل سرپرست اداره کل آموزش فنی و حرفه‌ای مازندران، جمعی از مسئولان استانی و شهرستانی و مدیران این آموزشگاه برگزار شد.
سید جمیل احمدی معاون آموزش سازمان آموزش فنی و حرفه‌ای کشور در حاشیه بازدید از آموزشگاه فنی و حرفه ای آزاد علم و صنعت نیکان و هنرستان ماهر در شهرستان بابل با اشاره به چالش‌ها و فرصت‌های پیش‌روی آموزش فنی و حرفه‌ای، بر اهمیت تغییر مسیر سازمان با بهره‌گیری از ظرفیت بخش خصوصی، تسهیلات قانونی و برنامه‌های توسعه‌ای کشور تأکید کرد.
وی افزود : سازمان فنی و حرفه‌ای به عنوان خدمتگزار جامعه، در حوزه آموزش و تربیت مربی در کنار هنرجویان و آموزشگاه‌ها است و بر توسعه مجوزهای تربیت مربی به آموزشگاه‌های دارای اعتبار تأکید کرد.
احمدی با اشاره به قانون ماده ۲۷ و ظرفیت‌های مشارکت عمومی-خصوصی، اظهارکرد: در شهرستان‌هایی که مرکز آموزش فنی و حرفه‌ای داریم، تا ۱۱ هکتار زمین برای آموزشگاه‌ها اختصاص داده شده که می‌توانند با تسهیلات استانداری و بهره‌برداری از ماده ۲۷ قانون الحاق، بیست سال از آن بهره‌مند شوند.
معاون آموزش سازمان فنی و حرفه‌ای کشور تأکید کرد: ما باید از ظرفیت بخش خصوصی بیش از پیش بهره‌برداری کنیم و زمینه توسعه آموزشگاه‌های آزاد را فراهم سازیم تا بتوانند در قالب ماده ۲۰، ساختمان و فضای آموزشی ایجاد کنند.
وی به فرصت‌های برنامه هفتم توسعه نیز اشاره کرد و گفت: در حوزه اقتصاد دیجیتال باید ۵۰۰ هزار نفر آموزش ببینند و ظرفیت آموزش هنرستانی کشور باید به ۵۰ درصد برسد. هر دانش‌آموز متوسطه باید سالانه ۱۸۰ ساعت مهارت آموزش ببیند.
احمدی خاطرنشان کرد: قانون‌گذار فرصت‌های بسیاری ایجاد کرده و این وظیفه ماست که از این فرصت‌ها بهره‌برداری کنیم و در این مسیر همکاری و همدلی لازم است.
وی یادآور شد: خروج نیروی کار خارجی غیرمجاز از کشور، فرصتی جدید برای اشتغال نیروهای داخلی ایجاد کرده و باید به نحو مطلوب از آن استفاده شود.
معاون آموزش سازمان فنی و حرفه‌ای کشور، در ادامه سخنان خود با اشاره به اهمیت مهارت‌آموزی و جایگاه نیروی کار ماهر عنوان کرد: در گذشته وقتی به همراه منصوری به بازدید می‌رفتیم، شاهد بودیم که نیروی کار ماهر چه جایگاه اجتماعی و درآمدی بالایی داشت و نسبت به کارگران ساده تفاوت معناداری وجود داشت. یک جوشکار حرفه‌ای در سطح یک استاد دانشگاه پذیرفته می‌شد و مورد استقبال قرار می‌گرفت. وی افزود: امروز می‌توانیم نیروهای کار ماهر را به عنوان خدمات فنی به کشورهای مختلف اعزام کنیم؛ زیرا بسیاری از کشورها به این نیروی کار نیاز دارند.
معاون آموزش فنی و حرفه‌ای کشور به سخنان حضرت امام (ره) درباره صادرات انقلاب بدون شمشیر اشاره کرد و گفت: امروز تبلیغ ما مهارت‌آموزی است. در کشورهای توسعه یافته، حدود ۷۰ درصد آموزش‌ها مربوط به مهارت‌آموزی است و نیروی کار ماهر همیشه در صدر و مورد احترام است.
احمدی بیان کرد: مهارت یک هنر است و هر جا که صاحب مهارت باشد، قدرش دانسته می‌شود. زبان بین‌المللی امروز، زبان مهارت است؛ از نجار و مکانیک تا کارشناس فناوری اطلاعات، همه به این زبان مشترک نیاز دارند.
وی ادامه داد: گواهینامه فنی حرفه‌ای در خارج کشور از اعتبار بالایی برخوردار است و حتی در بسیاری موارد بیش از مدرک کارشناسی ارزش دارد.
معاون آموزش سازمان فنی و حرفه‌ای کشور تصریح کرد: ما باید از ظرفیت‌های موجود بهره ببریم و فرصت‌های جدیدی خلق کنیم. این اعتقاد قلبی من است که بر اساس سال‌ها تجربه اجرایی و آکادمیک بیان می‌کنم.
او گفت: امروز باید برای پیشگیری از ناترازی نیروی انسانی اقدام کنیم. اگر زودتر وارد عمل نشویم، این ناترازی به بلای بزرگی برای کشور تبدیل خواهد شد. نمونه کشورهایی مانند ژاپن که بعد از جنگ به کمک نیروی متخصص دوباره اوج گرفتند، می‌توانند الگوی ما باشد.
احمدی ضمن ابراز خوشحالی از حضور در مازندران، از همکاری‌ها و حمایت‌های مسئولان استانی قدردانی کرد و اظهار امیدواری کرد که با همدلی و تلاش مشترک، ایران عزیز روز به روز مقتدرتر شود.
در بخش دیگری از این نشست، مهردل سرپرست اداره کل آموزش فنی و حرفه‌ای مازندران نیز با بیان اهمیت این بازدید و جایگاه آموزشگاه‌های آزاد گفت: امروز حضور نماینده مردم بابل در مجلس شورای اسلامی و معاونت آموزش و برنامه‌ریزی سازمان در جمع خانواده بزرگ مهارت، نشانگر عزم جدی برای ارتقای آموزش‌های فنی و حرفه‌ای در استان است. آموزشگاه‌های آزاد همچون بازوان توانمند سازمان در سراسر کشور، ظرفیت ارزشمندی برای تحقق عدالت آموزشی، تربیت نیروی انسانی ماهر، ایجاد اشتغال و توسعه اقتصاد محلی دارند. ما در استان مازندران تلاش داریم با حمایت از این مراکز، همگام با تحولات فناوری و نیاز بازار کار، مسیر مهارت‌آموزی را هموارتر نماییم. وی تأکید کرد: امروز سازمان آموزش فنی و حرفه‌ای کشور بیش از هر زمان دیگر بر رویکرد تقاضامحوری، کیفیت‌گرایی و اثربخشی آموزش‌ها تکیه دارد و از این رهگذر، می‌توانیم شاهد شکل‌گیری نسلی توانمند، ماهر و خلاق باشیم که آینده تولید و اقتصاد ملی را تضمین می‌کند. در پایان این بازدید، ضمن تقدیر از فعالیت‌های آموزشگاه علم و صنعت نیکان بابل، بر ضرورت گسترش همکاری‌ها میان بخش دولتی، بخش خصوصی و نمایندگان مجلس برای توسعه مهارت‌آموزی در سطح شهرستان بابل و استان مازندران تأکید شد.

تقدیر ویژه مدیران عامل مخابرات ایران و همراه اول از مهندس دارائی؛

درخشش مخابرات استان سمنان

گروه استانها / سمنان:
در گردهمایی مدیران ارشد مخابرات ایران و شرکت ارتباطات سیار ایران، مهندس جعفرپور و مهندس اخوان بهابادی، مدیران عامل شرکت‌های مخابرات ایران و ارتباطات سیار ایران، به پاس کسب رتبه برتر کشوری مخابرات سمنان در حوزه تجاری همراه اول در سال ۱۴۰۳، با اهدای لوح تقدیر از تلاش‌ها و دستاوردهای مهندس مجید دارائی، مدیر مخابرات استان سمنان و مهندس حسین نوری، رئیس اداره امور مشتریان ارتباطات سیار مخابرات استان، قدردانی کردند. در راستای قدردانی از عملکردهای برجسته و دستاوردهای ارزشمند در حوزه توسعه و تعالی سازمانی، مدیران عامل شرکت‌های همراه اول و مخابرات ایران با اهدای لوح تقدیر از خدمات مدیر مخابرات استان سمنان، تجلیل کردند.
در متن این تقدیرنامه آمده است: «بدین وسیله مراتب سپاس و قدردانی خود را از تلاش‌های بی‌وقفه، تعهد بی‌نظیر و عملکرد برجسته جنابعالی در پیشبرد اهداف سازمانی و توسعه فعالیت‌های شرکت در منطقه مخابراتی سمنان ابراز می‌داریم. جنابعالی با مدیریت هوشمندانه، مسئولیت‌پذیری و همت بالای خود، نه تنها در تحقق برنامه‌ها و استراتژی‌های شرکت نقش کلیدی ایفا کرده‌اید، بلکه با ایجاد هم‌افزایی و تقویت روحیه همکاری گامی مؤثر در راستای تعالی سازمان برداشته‌اید.»
در بخش دیگری از این لوح، کسب رتبه برتر منطقه مخابراتی سمنان در حوزه تجاری همراه اول در سال ۱۴۰۳ مورد اشاره قرار گرفته و بر استمرار مسیر موفقیت و رشد با اتکا به توانمندی‌های مجموعه مخابرات استان تأکید شده است.

مدیران عامل مخابرات ایران و همراه اول در این پیام مشترک، ابراز امیدواری کردند با تداوم روحیه تعهد، نوآوری و پشتکار، شاهد دستاوردهای بزرگ‌تر و موفقیت‌های روزافزون برای مجموعه مخابرات منطقه سمنان و کارکنان خدوم آن باشیم.

با تأکید بر رفاه شهروندان انجام شد؛

افتتاح خط جدید حمل و نقل عمومی در ملارد

گروه استانها / ملارد:
مهدی جلالی مجد، سرپرست سازمان مدیریت حمل و نقل بار و مسافر شهرداری ملارد، از راه‌اندازی خط جدید حمل و نقل عمومی در این شهرستان خبر داد. این خط که شهرک گل‌ها را به پایانه چهارراه ملارد متصل می‌کند، از ابتدای مهرماه سال جاری با اختصاص خودروهای ون آغاز به کار خواهد کرد تا گامی مؤثر در جهت تسهیل تردد و افزایش رفاه حال شهروندان گرامی شهر ملارد برداشته شود. جلالی مجد در این خصوص اظهار داشت: "با توجه به نیاز مبرم شهروندان در مسیر شهرک گل‌ها به پایانه چهارراه ملارد و در راستای گسترش خدمات حمل و نقل عمومی، این خط جدید راه‌اندازی شده است. امیدواریم با ارائه خدماتی ایمن و راحت، سهم کوچکی در ارتقای کیفیت زندگی همشهریان عزیز داشته باشیم."
وی در ادامه افزود: این اقدام مهم با حمایت‌ها و پیگیری‌های بی‌وقفه جناب آقای محمدزاده پودینه، شهردار محترم ملارد و همچنین همدلی و همکاری ارزشمند اعضای محترم شورای اسلامی شهر ملارد به ثمر نشسته است که جا دارد از تلاش‌های بی‌دریغ ایشان صمیمانه تقدیر و تشکر نماییم.
راه‌اندازی این خط جدید، یکی از برنامه‌های راهبردی سازمان حمل و نقل بار و مسافر شهرداری ملارد در راستای بهبود شبکه حمل و نقل عمومی و پاسخگویی به مطالبات شهروندان است. پیش‌بینی می‌شود با بهره‌برداری از این مسیر، دسترسی به مراکز خدماتی، تجاری و آموزشی برای ساکنین شهرک گل‌ها به شکل چشمگیری بهبود یابد

اخبار

کشف یک هزار و ۴۷۵ کیلوگرم انواع مواد مخدر در البرز

البرز / اکبر حیدری :
فرمانده انتظامي استان از کشف يک هزار و ۴۷۵ کيلوگرم انواع مواد مخدر در عمليات ماموران مبارزه با مواد مخدر پليس البرز خبر داد.
سردار "حميد هداوند" در تشريح جزئيات اين خبر اظهار داشت: ماموران پليس مبارزه با مواد مخدر استان با اشراف اطلاعاتي کامل بر تحرکات و فعاليت مجرمانه قاچاقچيان مواد مخدر استان موفق به شناسايي يک محموله ترانزيتي مواد مخدر و توقيف يک دستگاه تريلي در يکي از محورهاي مواصلاتي استان البرز مي شوند.
اين مقام ارشد انتظامي بيان داشت: ماموران در بازرسي از قسمت کف خودروي تريلي مقدار يک هزار و ۲۴۵ کيلوگرم معادل يک تن و ۲۴۵ کيلوگرم ماده مخدر صنعتي از نوع شيشه و ۲۳۰ کيلوگرم ماده مخدر از نوع هرويين که به صورت حرفه اي جاساز شده بود راکشف و ضبط کردند.
وي با اشاره به اينکه مبدا اين محموله از يکي از کشورهاي همسايه مي باشد افزود: در اين خصوص يک نفر قاچاقچي مواد مخدر نيز دستگير شده است.
سردار هداوند در ادامه با اشاره به کشف ۶ تن و ۵۷۹ کيلوگرم انواع مواد مخدر از ابتداي سال جاري در استان البرز گفت: اين کشفيات در مقايسه با مدت مشابه سال قبل با ۴۸ درصد افزايش همراه بوده است.
اين مقام ارشد انتظامي افزود: از ابتداي سال تاکنون تعداد سه هزار و ۴۸۷ نفر قاچاقچي و خرده فروش دستگير که نسبت به مدت مشابه ۸ درصد رشد داشته است.
فرمانده انتظامي استان در پايان گفت: پليس با تلاش شبانه روزي و با نثار جان خود در راه امنيت مردم و مبارزه با سوداگران مرگ تمام تلاش خود را بکار گرفته و در اين راه شهداي عزيز بسياري را تقديم انقلاب و ايران اسلامي کرده است.

کاهش حوادث و افزایش آمادگی نیروي انساني؛

تشریح دستاوردهای تازه ایمنی در مناطق نفتخیز جنوب

گروه استانها / خوزستان:
نوسازی ناوگان و تجهیزات آتش‌نشانی و احداث ایستگاه‌های جدید، رویکرد راهبردی این شرکت در ارتقای توان عملیاتی است.
محمدرضا نادری رئیس اچ اس ئي این شرکت در مصاحبه با خبرنگار روابط عمومی به مناسبت روز ایمنی و آتش‌نشانی گفت: در سال‌های اخیر تغییرات ساختاري با رویکردی پیشگیرانه و آینده‌نگر، اجراي مجموعه‌ای از اقدامات راهبردی را در زمینه ایمنی و آتش‌نشانی تجویز کرده است که بازنگری دستورالعمل‌های HSE متناسب با استانداردهای ملی و بین‌المللی، تشکیل کمیته‌های تخصصی مدیریت ریسک، برگزاری دوره‌های آموزشی تئوری و عملی و تقویت آمادگی کارکنان از مهم‌ترین این اقدامات به شمار می‌رود.
محمدرضا نادري با اشاره به تغییرات در حوزه مقررات تأکید کرد: با هدف نهادینه‌سازی فرهنگ HSE در بخش پیمانکاري، براي نخستین‌بار جایگاهی مشخص برای HSE پیمانکاران ایجاد شده و مسئولیت‌هایی همچون اصلاح مفاد قراردادی، نظارت بر عملکرد و ارتقای وضعیت نمایندگان HSE پیمانکاران به طور ساختارمند پیگیری می‌شود.
نادری ادامه داد: شاخص‌های کلیدی از جمله نرخ وقوع حوادث (TRIR/LTI)، تعداد روزهای بدون حادثه، نتایج ممیزی‌ها و زمان واکنش به حوادث، نشان‌دهنده بهبود چشمگیر عملکرد در سال‌های اخیر بوده است؛ بهبودی که حاصل همدلی مدیریت‌ها و تلاش کارکنان در سراسر مناطق نفت‌خیز جنوب بوده است.
بر اساس این گزارش برنامه‌های آینده HSE شامل توسعه آموزش‌های نوین با بهره‌گیری از فناوری واقعیت مجازی، تقویت همکاری‌های بین‌بخشی، بهبود فرآیندهای مدیریت ریسک و استمرار نوسازی تجهیزات آتش‌نشانی خواهد بود؛ هدف نهایی این اقدامات، کاهش ضریب حوادث و محدودسازی اثرات انسانی و محیطی در شرایط اضطراری است.
وي در پایان با تبریک روز ایمنی و آتش‌نشانی، به مجموعه مدیران، کارکنان و عوامل ایمنـي شرکت ملی مناطق نفت‌خیز جنوب و با یادآوری ایثار شهدا و جانباختگان این عرصه، از تلاش‌های بی‌وقفه کارکنان HSE و آتش‌نشانی ستاد و شرکت هاي بهره برداري پنجگانه در صیانت از جان همکاران و حفاظت از سرمایه‌های ملی قدردانی نمود.

اسکناس

روزنامه اقتصادی صبح ایران

سه‌شنبه ۸ مهر ۱۴۰۴ • شماره ۲۲۰۵ • سال هفتم

۷ ربیع‌الثانی ۱۴۴۷ • ۳۰ سپتامبر ۲۰۲۵ • ۸ صفحه • ۵۰۰۰ تومان

صاحب امتیاز: سجاد ملک
مدیر مسئول: وحید ملک
زیر نظر شورای سردبیری
تلفن: ۴۴۳۲۷۴۸۳ - ۴۴۳۲۴۶۸۵ - ۴۴۳۵۷۹۱۵ **دورنگار:** ۰۲۱۴۴۳۲۵۸۳۶
آدرس: تهران - بلوار شهران - نبش خیابان قدس - پلاک ۲ - ساختمان افرا
طبقه ۴ - واحد ۴۵ **کدپستی:** ۱۴۷۴۹۳۱۹۷۴
ایمیل: Eskenasnewspaper@gmail.com
آدرس سایت: eskenasnewspaper.com

هیئت تحریریه
سیاسی: آناهیتا جعفری
انرژی - کسب و کار: شادی حجتی
اقتصاد کلان: کیانا بلوچی
صنعت و تجارت: هدیه یوسفی
جامعه: درسا افشان
گوناگون: آرا آزاد

مشاور و مدیر بازرگانی: زهرا قره‌داغی
دفتر تبریز: میدان پیشقدم - خ عطار نیشابوری جنوبی - کوی یاسمن - پ ۱
مدیر سازمان شهرستان‌ها: اکرم داداش‌زاده **تلفن:** ۶۶۹۱۵۲۶۸
تلفن همراه: ۰۹۱۹۶۷۱۱۴۳۲ **دورنگار:** ۰۲۱۶۶۱۲۶۱۳۹
ایمیل: vahidmalek282@yahoo.com
لیتوگرافی و چاپ: شاخه سبز ۰۲۵۳۳۴۴۴۲۵۷

عکس نوشت

وضعیت سد طالقان/فارس

معرفی کتاب

معرفی کتاب عروسک گردان؛

یکی از تحسین‌شده‌ترین آثار ادبیات کره‌ی جنوبی

رسینگ دست‌های آغشته به خون خود را پاک و به جسد روبه‌رویش نگاه کرد. چیزی شبیه به لجاجت و عذاب وجدان او را آزار می‌دهد. دیگر نمی‌خواهد بدون هیچ شک و پرسشی قتل و جنایت کند. کتاب عروسک گردان ما را به «کتابخانه الدراکون» می‌برد؛ جایی که رسینگ به فرمان آن‌ها آدم می‌کشد. اون سوکیم ما را با قاتلی سنگدل آشنا می‌کند که در خون‌بارترین دوران پساکودتای کره‌ی جنوبی به‌دنبال ایجاد تغییری در زندگی خود و جایگاه اجتماعی‌اش است و برای رسیدن به هدفش، باید رازهای سازمان جنایی را کشف کند. این کتاب یکی از تحسین‌شده‌ترین آثار ادبیات کره‌ی جنوبی و برنده‌ی جوایز گوناگون است.

کشور کره‌ای که امروز می‌بینید، از میان تاریخی مملو از خون و کشتار و آتش سر برآورده، اما هنوز بار تاریخی هولناک را به دوش می‌کشد. کره‌ی جنوبی که حالا یکی از زیباترین کشورهاست و سیاست نسبتاً معقول و قوانینی دموکرات بر آن حکم‌فرمایی می‌کنند، تا اوایل دهه‌ی ۹۰ میلادی در میان آشوب و غرقابه‌ای از خون غرق بود.

پیشخوان

«قندپهلو» با طعم معاصر

برنامه تلویزیونی «قندپهلو» با سابقه‌ای بیش از یک دهه در عرصه طنز ادبی، در فصل یازدهم خود با تغییرات ساختاری و محتوایی، توانسته است جایگاهی ویژه در میان مخاطبان پیدا کند.

برنامه تلویزیونی «قندپهلو» با سابقه‌ای بیش از یک دهه در عرصه طنز ادبی، در فصل یازدهم خود با تغییرات ساختاری و محتوایی، توانسته است جایگاهی ویژه در میان مخاطبان پیدا کند. این فصل از برنامه در قالب ۲۶ ویدئوکست ۵۰ دقیقه‌ای توسط گروه تولیدات غیرنمایشی سیمرغ تهیه شده است.

در این فصل، برخی عناصر برنامه با اقتضای ساختار جدید، دچار تغییر شده‌اند؛ اما شاخصه‌های اصلی «قندپهلو» همچنان حفظ شده‌اند. در این میان، قاسم رفیعا به‌عنوان دبیر تحریریه و شهرام شکیبا و ناصر فیض به‌عنوان دو داور اصلی، حضور محوری دارند. تغییرات ساختاری و حضور چهره‌های جدید، «قندپهلو» را به برنامه‌ای به‌روز تبدیل کرده است که همچنان در ترویج طنز ادبی و معرفی شاعران طنزپرداز نقش ایفا می‌کند.

■ فصل یازدهم، آغاز دوباره «قندپهلو»

امیر قمیشی، تهیه‌کننده برنامه «قندپهلو» درباره سابقه این برنامه و چرایی اقبال مخاطبان نسبت به آن بیان کرد: ۱۲ سال از تولید و پخش فصل نخست «قندپهلو» که در سال ۱۳۹۲ از شبکه آموزش روی آنتن رفت، می‌گذرد. این برنامه زمانی که در سال ۱۳۹۲ پخش شد، با اقبال بسیاری مواجه شد و بازپخش آن از شبکه‌های نسیم و سه روی آنتن رفت. در نبود یک نشریه فراگیر طنز مکتوب مانند گل آقا حضور یک برنامه تخصصی با موضوع طنز مکتوب ضروری به نظر می‌رسید.

وی ادامه داد: شاید گمان شود برای تلویزیون مانند بسیاری از رسانه‌های دیداری و شنیداری عمدتاً کمدی برازنده است - البته که این‌گونه هم هست، چون طنز مکتوب برای نشریات مکتوب مناسب‌تر است -، اما در غیاب چنین فضایی، «قندپهلو» توانست خودش را بازتولید و معرفی کرده و مورد توجه مخاطبان عام و خاص قرار گیرد.

این تهیه‌کننده تلویزیونی درباره ایده شکل‌گیری «قندپهلو» خاطرنشان کرد: آن زمان شبکه آموزش برنامه‌ای به نام «مشاعره» داشت و روزی آقای قاسمی، مدیر شبکه از من خواست که طرح مشاعره طنز بدهم؛ بر این اساس من گفت‌وگویی با سردبیر مشاعره طنز رادیو فرهنگ داشتم که به این نتیجه رسیدیم این ایده در تلویزیون شدنی نیست. درازای آن قرار شد طرح دیگری ارائه شود که اگر مشاعره طنز نیست، اما با شعر طنز ارتباط دارد و این‌گونه شد که جلسه‌ای با رضا رفیع نشستم و حرف زدیم و همان لحظات و پشت کاغذهای باطله‌ای که همراهم بود آیتم به آیتم «قندپهلو» را طراحی کردیم.

وی تصریح کرد: فصل جاری یعنی فصل یازدهم هیچ نسبتی با فصل قبل و اساساً با فصل‌های پیش از خود ندارد. «قندپهلو» جدید ساختاری متفاوت دارد و برای اولین بار مجری ندارد. از رضا رفیع دعوت کردیم، اما گرفتاری‌هایی داشت که فرصت این حضور را به او نمی‌داد. درنهایت به جایی رسیدیم که «قندپهلو» سه سال از آنتن غیبت داشت و از طرف دیگر ما مجری نداشتیم و مجبور بودیم که ساختار را عوض کنیم. با توجه به اینکه این روزها تب ویدئوکست و پادکست داغ است این برنامه را به شکل ویدئوکستِ رقابتی با حضور داوران ثابت برنامه آقایان شکیبا و فیض و اضافه کردن قاسم رفیعا - به‌عنوان دبیر تحریریه که از خارج از استودیو برنامه را اداره می‌کند - ضبط و روانه آنتن کردیم.

قمیشی تأکید کرد: فصل یازدهم، آغاز دوباره «قندپهلو» است که خداوند را شاکریم با استقبال مخاطب مواجه شد.

فناوری

تراشه آیفون ۱۷، سریع‌ترین پردازنده تک‌هسته‌ای جهان شد

تینا مزدکی

بنچمارک‌های PassMark نشان می‌دهد تراشه A۱۹ آیفون ۱۷ اپل، سریع‌ترین CPU تک هسته‌ای جهان است؛ آن هم در حالی که تنها ۴ وات مصرف دارد و حتی از پردازنده‌های غول‌پیکری مثل M۳ Ultra، اینتل Core Ultra ۹ و AMD EPYC پیشی گرفته است.

نسل جدید گوشی‌های اپل به تراشه‌های A۱۹ مجهز شده‌اند و نسخه استاندارد A۱۹ در آیفون ۱۷ و نسخه Pro A۱۹ در آیفون ۱۷ ایر و مدل‌های پرو به کار رفته است. این تراشه‌ها بهترین توان اپل را به نمایش گذاشته‌اند. در بنچمارک تک‌ریسمانی PassMark، تراشه A۱۹ بهترین عملکرد ثبت‌شده را میان تمام چیپ‌های موجود (حتی مدل‌های دسکتاپ) به‌دست آورده است. این در حالی است که تراشه بدون نیاز به خنک‌سازی دائم و با مصرف انرژی بسیار کمتر چنین رکوردی را ثبت کرده است. بنابراین می‌توان گفت که دست‌کم در این سناریوی خاص، A۱۹ سریع‌ترین CPU موجود به شمار می‌رود. هر دو تراشه A۱۹ و Pro A۱۹ عملکردی نزدیک به هم داشتند، اما به‌طور رسمی، نسخه استاندارد A۱۹ با کسب امتیاز ۵,۱۴۹ بهترین عملکرد تک‌هسته‌ای را از خود نشان داد. Pro A۱۹ هم امتیاز ۵,۰۸۸ به‌دست آورد. این اختلاف منطقی است چون هر دو تراشه هسته‌های مشابهی دارند و تنها در تعدادشان تفاوت است.

فناوری

دردسر هوش مصنوعی در رویارویی با تعارف‌های ایرانی!

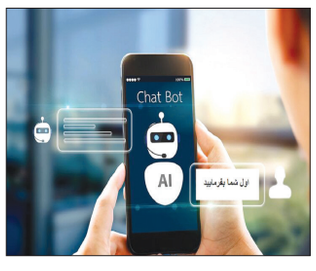

نتایج یک پژوهش جدید به سرپرستی «نیکتا گوهری صدر» دانشمند ایرانی نشان می‌دهند که چت‌بات‌های هوش مصنوعی نمی‌توانند تعارف‌های معمول در فرهنگ ایرانی را پردازش کنند.

اگر یک راننده تاکسی ایرانی از پرداخت بقیه پول کرایه شما خودداری کند و بگوید: «این بار مهمان من باشید»، پذیرش پیشنهاد او یک فاجعه فرهنگی خواهد بود زیرا رانندگان ایرانی انتظار دارند پیش از این که پول شما را بگیرند، چند بار برای پرداخت اصرار کنید. این فرآیند امتناع و امتناع متقابل که تعارف نامیده می‌شود، بر تعاملات روزانه بی‌شماری در فرهنگ ایرانی حاکم است و می‌توان گفت مدل‌های هوش مصنوعی در این کار افتضاح هستند.

به نقل از ارز تکنیکا، یک پژوهش جدید با عنوان «ما مؤدبانه اصرار داریم: مدل زبانی بزرگ شما باید هنر تعارف فارسی را یاد بگیرد» نشان می‌دهد که مدل‌های زبانی هوش مصنوعی رایج شرکت‌هایی از جمله «اوپن‌ای‌آی» (OpenAI)، «آنتروپیک» (Anthropic) و «متا» (Meta) در آداب اجتماعی فارسی شکست می‌خورند و موقعیت‌های تعارف را تنها در ۳۴ تا ۴۲ درصد مواقع به درستی تشخیص می‌دهند. در مقابل، فارسی‌زبانان بومی، این موقعیت‌ها را در ۸۲ درصد مواقع درست تشخیص می‌دهند. این شکاف عملکرد در مدل‌های زبانی بزرگی مانند «GPT-۴o»، «کلود ۳.۵ هایکو» (Claude Haiku ۳,۵)، «لاما ۳» (Llama ۳)، «دیپ‌سیک وی ۳» (DeepSeek V۳) و «درنا» (Dorna) که یک نوع تنظیم‌شده فارسی از لاما ۳ است، همچنان وجود دارد. این پژوهش به سرپرستی «نیکتا گوهری صدر» از «دانشگاه براک» (Brock University) به همراه پژوهشگران «دانشگاه اموری» (Emory University) و چند مؤسسه آموزشی دیگر، «TAAROFBENCH» را معرفی می‌کند که اولین معیار برای سنجش عملکرد سیستم‌های هوش مصنوعی در بازتولید این عمل فرهنگی پیچیده است.

یافته‌های این پژوهش نشان می‌دهند که چگونه مدل‌های هوش مصنوعی به طور پیش‌فرض به صراحت به سبک غربی روی می‌آورند و نشانه‌های فرهنگی حاکم بر تعاملات روزمره میلیون‌ها فارسی‌زبان در سراسر جهان را کاملاً از دست می‌دهند.

هوا و فضا

بزرگترین «بقایای ابرنواختری» کشف شد

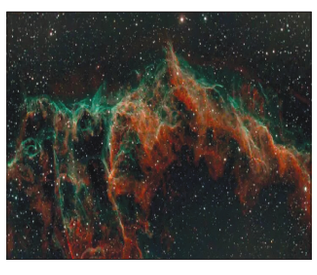

دانشمندان بزرگترین «بقایای ابرنواختری» (NSR) با وسعت ۶۵۰ سال نوری را کشف کردند.

ستاره‌شناسان یک بقایای ابرنواختری یا بازمانده ابرنواختری نادر را مشاهده کردند. این بزرگترین نمونه از نوع خود است و مدل‌های انفجارهای ستاره‌ای را به چالش می‌کشد. آنها در یک کشف شگفت‌انگیز، یک بقایای ابرنواختری غول‌پیکر و صدفی‌شکل را در «ابر ماژلانی بزرگ» (LMC) یافتند.

ابرنواختر یک انفجار عظیم و درخشان ستاره‌ای است. این انفجار زمانی رخ می‌دهد که یک ستاره پرجرم در حال مرگ، شروع به خاموش شدن می‌کند. آن گاه به‌طور ناگهانی منفجر شده و مقدار بسیار زیادی نور تولید می‌کند. بقایای ابرنواختری به ساختار باقی‌مانده از انفجار ستاره‌ای که ابرنواختر است، می‌گویند. این گروه از ساختارها معمولاً در گروه سحابی‌ها جای می‌گیرند. این بقایا به عنوان یکی از منابع پرتوهای کیهانی به شمار می‌روند.

به نقل از آی‌ای، بقایای ابرنواختری صرفاً پوسته باقی‌مانده از گاز و غبار است که هنگام فوران مکرر یک ستاره جمع می‌شود و به بیرون رانده می‌شود. ساختار تازه کشف‌شده، تقریباً ۶۵۰ سال نوری وسعت دارد و همین موضوع، آن را به بزرگترین بقایای ابرنواختری شناسایی‌شده تاکنون تبدیل کرده است. پژوهشگران این مطالعه گفتند: ما اولین بقایای ابرنواختری در ابر ماژلانی بزرگ و دومین پوسته نواختر فراکهکشانی شناسایی‌شده را با میزبانی نواختر «LMCN ۱۹۷۱a-۰۸a» کشف کردیم.

این یافته، بینش‌های جدیدی را درباره چرخه‌های زندگی ستارگان و علم انفجارهای ستاره‌ای ارائه می‌دهد و مفروضات قبلی را درباره چرخه تکرار نواختر و تشکیل پوسته به چالش می‌کشد.

این گروه پژوهشی از داده‌های کاوش‌های نجومی مختلف و «تلسکوپ رادیویی مرکات» (MeerKAT) برای بررسی منطقه اطراف LMCN ۱۹۷۱-۰۸a استفاده کردند. این نواختر به علت فوران‌های سریعش، تقریباً هر ۳۸ سال یک بار شناسایی می‌شود و آخرین بار در سال ۲۰۰۹ مشاهده شد. این گروه پژوهشی با مطالعه منطقه اطراف نواختر با فیلترهای باریک و حساس به انتشار «هیدروژن-آلفا» (H-alpha) و «گوگرد» (SII)، یک ساختار صدفی منسجم و دایره‌ای را که در مرکز نواختر قرار داشت، شناسایی کرد.

گردشگری

سه شنبه بازار املش و زندگی میان رنگ‌ها و عطرها

از گذشته‌های بازار در شکل‌گیری شهرنشینی و شهرها، نقش موثر و تعیین‌کننده‌ای داشته است. با پدید آمدن شهرها و روستاهای گیلان بازارهای محلی هم در گیلان رواج پیدا کرد. جالب است بدانید بازارهای هفتگی مثل سه شنبه بازار املش فقط جنبه اقتصادی ندارند، بلکه روستایی‌ها در روز بازار علاوه بر دیدار دوستان و آشنایان، از اخبار روز و رویدادهای منطقه هم باخبر می‌شوند.

بازارهای هفتگی مثل همین سه شنبه بازار املش از جاهای دیدنی گیلان در روزهای مختلف هفته تشکیل شده و معمولا با نام همان آن روز هم شناخته می‌شوند. سه شنبه بازار املش یکی از همان بازارهای محلی و باصفاست که در آن محصولات کشاورزی، تولیدات زراعی، دامی، صنایع دستی و سایر فرآورده‌های روستایی به فروش می‌رسد.

املش با موقعیت کوهپایه‌ای، دو ناحیه جلگه‌ای و کوهستانی دارد که در جهت جنوبی دو شهرستان لنگرود و رودسر در استان گیلان واقع شده است. آب و هوای این شهر، تحت تاثیر دو عامل دریا و کوهستان، معتدل و مرطوب نیمه کوهستانی است.

سه شنبه بازار املش سابقه‌ای طولانی دارد و در آن روز، شهر حال و هوایی متفاوت را تجربه می‌کند. در این روزها شهر یک پارچه شور و هیجان است.

وقتی از دور به دستفروشان شاد و بشاش و چادرهای برپاشده نگاه کنید، ازدحام و هیاهوی بازار در جمع زنان و مردان پرتلاش این شهر شما را به سوی خود می‌خواند. با هر قدم به سمت بازار حس‌های ملموسی از زندگی شما را به آغوش می‌کشد. بازار در غوغایی پرشور زنده است و هرکسی در سه شنبه بازار املش به روشی سعی در بازارگرمی و فروش اجناس خودش دارد.

سه شنبه بازار املش یکی از پررونق‌ترین بازارهای محلی گیلان است که از گذشته تا به امروز مورد توجه گردشگران و محلی‌ها بوده است.

در روز بازار، چادرهایی در گوشه و کنار بازار برپا می‌شود و محصولات محلی مختلف در برابر چشم مشتریان و شرکت‌کنندگان در بازار پهن شده و جلب نظر می‌کند. این چادرها، هنگام غروب و بعد از پایان زمان بازار هفتگی، جمع می‌شود و مکان بازار شکل همیشگی خود را پیدا می‌کند.

سه شنبه بازار املش به طور کلی بازار شلوغ و پر رفت‌وآمدی است. به محض ورود به آن، بوی سبزی تازه، مشام‌تان را نوازش می‌دهد و گوش هر رهگذری پی آهنگ مرغ، خروس، جوجه و بوقلمون می‌دود. سه شنبه بازار املش به عنوان یک بازار محلی یعنی همین صداهای درهم طبیعت، رنگ‌ها و عطرهای تازه!

اینفوگرافی

۲۹ شهر ایران دارای کسری زمین برای تولید مسکن
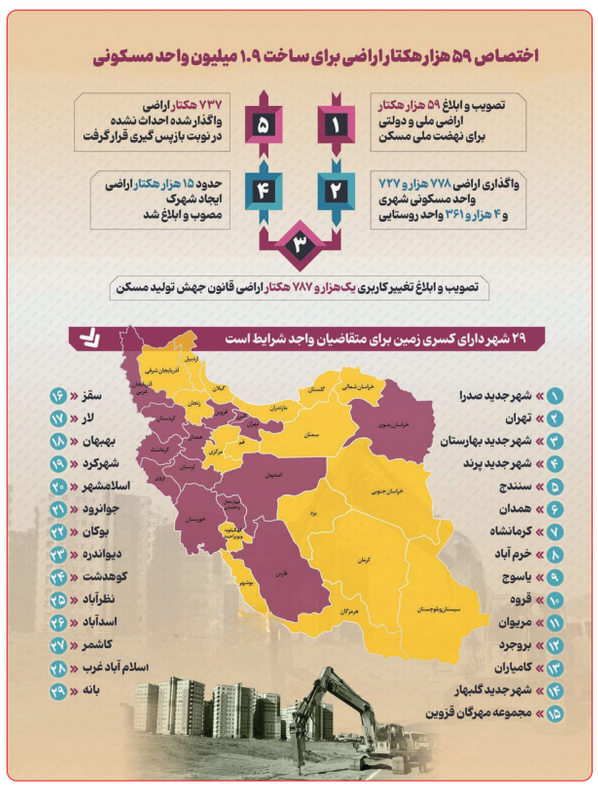
وزارت راه و شهرسازی، گزارشی از عملکرد قانون جهش تولید مسکن به کمیسیون عمران مجلس ارائه کرده است. طبق این گزارش، تاکنون ۵۹ هزار هکتار از اراضی ملی و دولتی برای ساخت نزدیک به یک میلیون و ۹۰۰ هزار واحد مسکونی، تصویب و ابلاغ شده است. شرح کامل این گزارش را در این اینفو گرافیک ببینید.