اسکناس

روزنامه اقتصادی صبح ایران

چهارشنبه ۹ مهر ۱۴۰۴ • شماره ۲۲۰۶ • سال هفتم

۸ ربیع‌الثانی ۱۴۴۷ • ۱ اکتبر ۲۰۲۵ • ۸ صفحه • ۵۰۰۰ تومان

سالروز ولادت باسعادت امام حسن عسکری(ع) بر مسلمانان مبارک باد

معاون اول رییس جمهور:

مهاجرت بد نیست اگر با برگشت به کشور همراه باشد

محمدرضا عارف در آیین اختتامیه جشنواره دانشجوی نمونه کشوری، با تبریک سال جدید تحصیلی گفت: مدارس و دانشگاه‌ها فعالیت خود را در فضای جدید در مهر ماه شروع کردند. این سال را به دانشجویان و دانش‌آموزان تبریک می‌گویم...

صفحه ۲

گزارش «اسکناس» از سناریوهای فرسوده غرب

ابتکار عمل در دست ایران

در حالی که غرب بار دیگر کوشید «ماشه» را به‌عنوان سلاح حقوقی علیه ایران فعال سازد، تهران می‌تواند با تکیه بر دیپلماسی هوشمند، پشتوانه هسته‌ای و توان بازدارندگی میدانی، این سناریوی فرسوده را خنثی کرده و ابتکار عمل را در دست خود گیرد...

صفحه ۲

پزشکیان در مراسم تجلیل از قهرمانان کشتی آزاد و فرنگی:

تسلیم در وجود ما نیست

پزشکیان، رئیس جمهور: شما جوانان ورزشکار نشان دادید، ما برای برتری کشور خود تلاش می‌کنیم و نسبت به سرزمین خود عرق و تعصب داریم

احمد دنیا مالی، وزیر ورزش و جوانان: کشتی‌گیران ما در رقابت‌های جهانی نشان دادند که قبل از اینکه قهرمان باشند، پهلوان هستند

صفحه ۲

تیترهای مهم

واریز سودهای رسوبی سهام عدالت؛

فصل تازه برای سهامداران ۳

صحبت از آزادسازی قیمت و پرداخت یارانه نگرانی هایی ایجاد کرده است؛

نان در تنور تصمیم‌های غلط

آزاده محبی، گروه اقتصاد

نان نان قوت غالب مردم در ایران است که روزانه بیش از ۴۰ درصد کالری مورد نیاز ایرانیان را تامین می‌کند و این روزها صحبت از آزادسازی قیمت نان و پرداخت یارانه به خانوارها نگرانی هایی ایجاد کرده است چراکه با نوسانات قیمت برخی کالاها، تقاضا برای خرید نان از سوی برخی دهک ها افزایش یافته است...

رقابت تنگاتنگ عربستان با ایران ۶

اتوبوس‌های برقی و آینده پاک و هوشمند حمل‌ونقل شهری ۵

نقد فیلم «گوزن‌های اتوبان»؛

وقتی ایده‌ای طلایی در دام شعارزدگی می‌افتد ۴

سرمقاله

تأثیر سیدحسن نصرالله بر دانشجویان غربی

لیلی نقولا، تحلیلگر سیاسی

با بررسی کتب دانشگاهی منتشر شده به زبان‌های خارجی درباره حزب‌الله، به‌ویژه درباره شخصیت سیدحسن نصرالله متوجه می‌شویم این نوشته‌های دانشگاهی از دوگانه تقلیل‌گرا (تروریسم/مقاومت) دهه‌های ۱۹۸۰ و ۱۹۹۰ میلادی به رویکردی کثرت‌گراتر و عمیق‌تر تغییر یافته‌اند که نشان‌دهنده تکامل در برداشت از حزب الله و نقش و تأثیر شخصیت سیدحسن نصرالله در تغییر این تصویر است...

صفحه ۲ را بخوانید

گزارش

وقتی «شاد» به پلتفرم تجاری تبدیل می شود

زیر پا گذاشتن شعار آموزش رایگان در «شاد»

تا قبل از شیوع ویروس کرونا آموزش مجازی چندان مطرح نبود، اگر هم به دلیل آلودگی هوا مدارس تعطیل می‌شد کسی سراغ آموزش مجازی نمی‌رفت، اما بعد از همه‌گیری کووید۱۹ ماجرا تغییر کرد، تعطیلی مدارس یک روز یا دو روز نبود که بشود از خیر آموزش آن روزها گذشت، برای همین آهسته آهسته زمزمه آموزش مجازی شنیده شد؛ حالا نرم‌افزار «شاد» یادگار همان دوران است، البته فعلاً از ویروس بیماری‌زا خبری نیست اما مدارس همچنان به‌دلیل آلودگی هوا و البته ناترازی انرژی تعطیل می‌شوند...

صفحه ۴ را بخوانید

گزارش

پیش‌فروش در بن‌بست قانون؛

سرمایه‌ها پشت درِ بازار مسکن

بازار مسکن، به‌عنوان لکوموتیو اقتصاد کشور، همچنان در گرداب رکود عمیق دست‌وپا می‌زند؛ رکودی که این بار نه فقط از کمبود سرمایه، بلکه از قوانین دست‌وپاگیر و تصمیم‌های بازدارنده در حوزه پیش‌فروش نشأت می‌گیرد. تازه‌ترین آمارها از کاهش ۲۲.۷ درصدی صدور پروانه‌های ساختمانی در بهار ۱۴۰۴ حکایت دارد؛ آماری که نشان می‌دهد موتورساخت‌وساز در پایتخت خاموش‌تر از همیشه کار می‌کند...

صفحه ۳ را بخوانید

نوبت دوم

شرکت توزیع نیروی برق استان هرمزگان

آگهی مناقصه عمومی

شرکت توزیع نیروی برق استان هرمزگان در نظر دارد نسبت به خریدهای مشروحه ذیل از طریق برگزاری مناقصه عمومی از شرکت کنندگان واجد شرایط اقدام نماید:

ردیف	موضوع	شماره مناقصه
۱	خرید (۱۰۰۰۰) ده هزار دستگاه کنتور سه فاز اتصال مستقیم هوشمند فهام یک (ویرایش سه) مطابق با استاندارد توانیر از محل اعتبارات داخلی یا LC به شرح جدول ذیل:	۱۴۰۴-۶۰
۲	خرید (۱۳) سیزده دستگاه تابلو ۲۰ کیلوولت کمپکت مطابق با استاندارد توانیر از محل اعتبارات داخلی به شرح جدول ذیل:	۱۴۰۴-۶۶

ردیف ۱:

ردیف	شرح کالا	تعداد	واحد
۱	کنتور سه فاز اتصال مستقیم دیجیتالی چند تعرفه هوشمند با ماژول GPRS	۱۰۰۰۰	دستگاه

مبلغ تضمین شرکت در مناقصه: ۲۰,۸۵۰,۰۰۰,۰۰۰ ریال مدت زمان تحویل کالا: حداکثر چهار ماه پیش پرداخت: ۱۰٪

ردیف ۲:

ردیف	شرح کالا	تعداد	واحد
۱	تابلو ۲۰ کیلوولت کمپکت CCV بریکر خلاء	۶	دستگاه
۲	تابلو ۲۰ کیلوولت کمپکت CCCV بریکر خلاء	۷	دستگاه

مبلغ تضمین شرکت در مناقصه: ۵,۳۵۵,۳۳۰,۰۰۰ ریال مدت زمان تحویل کالا: حداکثر دو ماه پیش پرداخت: ۲۰٪

مبلغ تضمین شرکت در مناقصه فقط به سه صورت ضمانت بانکی -کسر از مطالبات یا واریز وجه نقد مورد قبول می باشد.

لذا کلیه شرکت کنندگان واجد شرایط جهت خرید اسناد مناقصه می توانند پس از تاریخ درج آگهی نوبت دوم در روزنامه جهت خرید اسناد مناقصه به آدرس www.setadiran.ir مراجعه نمایند و جهت دریافت اسناد اقدام نمایند.

آدرس دستگاه مناقصه گزار: بندرعباس - بلوار جمهوری اسلامی - جنب شهرک مسکونی زیتون (نیروگاه قدیم) شرکت توزیع نیروی برق استان هرمزگان

تلفن: ۳۱۲۰۱۵۲۲-۰۷۶، فاکس دبیر خانه: ۳۱۲۰۱۴۰۲ - ۰۷۶

مشخصات شرکت توزیع نیروی برق استان هرمزگان: شناسه شرکت: ۱۰۱۰۱۳۳۵۵۷۷ ش ثبت: ۱۹۵۴ کدپستی: ۷۵۱۱۵-۷۹۱۳۶

محل بازگشایی پاکات: شرکت توزیع برق هرمزگان - دفتر امور تدارکات و انبارها

به پیشنهادهای فاقد امضا، مشروط، مخدوش و پیشنهاداتی که بعد از انقضاء مدت مقرر در اسناد مناقصه واصل می شود مطلقا ترتیب اثر داده نخواهد شد.

هزینه چاپ آگهی روزنامه بر عهده برنده مناقصه می باشد.

آدرس دانلود اسناد: خرید اسناد فقط از طریق سامانه تدارکات الکترونیکی دولت (ستاد) می باشد. (www.setadiran.ir)

روابط عمومی شرکت توزیع نیروی برق هرمزگان

اسکناس

روزنامه اسکناس را در شبکه‌های اجتماعی دنبال و حمایت نمایید

www.instagram.com/eskenas

www.jaaar.com/kiosk/archives/eskenas

شرکت برق منطقه‌ای غرب سهامی خاص

اصلاحیه

در آگهی فراخوان ارزیابی کیفی مناقصه عمومی یک مرحله ای با ارزیابی کیفی (به روش یکپارچه) شماره ستاد ۲۰۰۴۰۰۱۱۳۲۰۰۰۰۳۳ (۴۰۴۱/۲۷) شرکت برق منطقه ای غرب چاپ شده در روزنامه اسکناس عدد ۲۸۰۰ تن آهن‌آلات صحیح می باشد.

روابط عمومی شرکت برق منطقه ای غرب

شرکت آب و فاضلاب استان کردستان

آگهی فراخوان مناقصه

شرکت آب و فاضلاب استان کردستان در نظر دارد پروژه های ذیل را از طریق مناقصه به پیمانکاران واجد صلاحیت واگذار نماید.

ردیف	کد مناقصه	عنوان	مدت اجرا	محل تامین اعتبار	مبلغ و نوع تضمین شرکت در مناقصه		نوع مناقصه	شماره فراخوان در سامانه ستاد ایران
					مبلغ (ریال)	انواع تضمین		
۱	۱۴۰۴-۱۸۶	شارژ پنل پیامکی جهت ارسال پیامک به مشترکین بابت قبوض مصرفی آب بها و سایر خدمات	۱ سال	منابع داخلی	۳,۳۴۸,۰۰۰,۰۰۰	ضمانت نامه بانکی، سپرده نقدی، اوراق مشارکت	عمومی یک مرحله ای	۲۰۰۴۰۰۷۰۱۴۰۰۰۰۳۸

محل دریافت اسناد مناقصه:	سامانه تدارکات الکترونیکی دولت (ستاد ایران) به آدرس setadiran.ir				
مهلت زمانی دریافت اسناد مناقصه از سامانه ستاد ایران:	از:	روز:	شنبه	مورخ:	۱۴۰۴/۷/۵
	تا:	ساعت:	۱۹ روز: چهارشنبه	مورخ:	۱۴۰۴/۷/۹
مهلت زمانی ارائه پیشنهاد قیمت:	ساعت:	۱۹ روز: شنبه		مورخ:	۱۴۰۴/۷/۱۹
زمان شروع بازگشایی پاکت ها:	ساعت:	۱۰ روز: یکشنبه		مورخ:	۱۴۰۴/۷/۲۰
آدرس مناقصه گزار:	سنندج، خیابان امام، استانداری، بالاتر از پل کمانگر، جنب پست بانک شرکت آب و فاضلاب استان کردستان، کد پستی: ۶۶۱۳۹۱۵۴۷۱ تلفن: ۳۱۰۴۲۰۰۰-۳۳۱۵۰۸۱۵ (۰۸۷)، فکس: ۳۳۱۷۷۶۷۱ (۰۸۷)				
مهلت تحویل پاکت الف (ضمانت نامه شرکت در مناقصه):	پایان وقت اداری روز:	شنبه	مورخ: ۱۴۰۴/۷/۱۹		
محل تحویل پاکت الف (ضمانت نامه شرکت در مناقصه):	دفتر امور قراردادها				

شرکت آب و فاضلاب استان کردستان

اسکناس

نسخه آنلاین روزنامه اقتصادی اسکناس را در وبسایت اینترنتی بخوانید

www.eskenasnewspaper.com

سرمقاله

تأثیر سیدحسن نصرالله بر دانشجویان غربی

لیلی نقولا، تحلیلگر سیاسی

با بررسی کتب دانشگاهی منتشر شده به زبان‌های خارجی درباره حزب‌الله، به‌ویژه درباره شخصیت سیدحسن نصرالله متوجه می‌شویم این نوشته‌های دانشگاهی از دوگانه تقلیل‌گرا (تروریسم/مقاومت) دهه‌های ۱۹۸۰ و ۱۹۹۰ میلادی به رویکردی کثرت‌گراتر و عمیق‌تر تغییر یافته‌اند که نشان‌دهنده تکامل در برداشت از حزب‌الله و نقش و تأثیر شخصیت سیدحسن نصرالله در تغییر این تصویر است.

نخست: دربرگیری تصویر حزب‌الله در دانشگاه‌های غربی

■ **الف- دهه ۸۰ و ۹۰ میلادی**

از زمان تأسیس حزب‌الله و در دهه‌های ۱۹۸۰ و ۱۹۹۰ میلادی مقالات دانشگاهی درباره حزب‌الله، گرایش‌های شرق‌شناسانه آشکاری را منعکس می‌کردند که مبتنی بر محوریت دیدگاه غربی نسبت به این حزب، اولویت دادن به دستور کار امنیتی غربی و ارائه توصیفاتی بود که واقعیت پیچیده و چندوجهی حزب‌الله را به عنوان پدیده‌ای اجتماعی-سیاسی در بافت لبنانی و منطقه‌ای آن مبهم می‌کرد.

بدون شک این دوگانگی تجلی چیزی است که ادوارد سعید، فیلسوف آمریکایی -فلسطینی‌تبار و یکی از بزرگترین متفکران معاصر جهان عرب آن را شرق‌شناسی می‌نامید. سنتی شناخته‌شده در مطالعات غربی که «دیگری» همگن و اغلب تهدیدآمیز ایجاد می‌کند و به این ترتیب بر مبنای معیارهای غربی که ویژگی‌های فرهنگی جوامع را به رسمیت نمی‌شناسند، تحلیل و طبقه‌بندی می‌شود.

■ **ب- تحول نخست (آغاز هزاره دوم)**

پس از عقب‌نشینی رژیم صهیونیستی از جنوب لبنان در سال ۲۰۰۰ میلادی و پیروزی ژوئیه ۲۰۰۶ میلادی محبوبیت حزب‌الله در لبنان و جهان عرب به طرز چشمگیری افزایش یافت و محققان شروع به تمرکز بر نقش آن در شکست رژیم صهیونیستی (به عنوان قهرمان مقاومت)، کارهای سیاسی و اجتماعی آن و... کردند. این مقالات هویت چندوجهی حزب‌الله (نظامی، سیاسی، اجتماعی، مذهبی) را روشن می‌کند و به این ترتیب از دوگانه «تروریسم/مقاومت» فراتر می‌رود.

■ **ج- تحول دوم: ۲۰۱۲-۲۰۲۵ میلادی**

مداخله حزب‌الله در سوریه و جنگ‌های منطقه تغییر دیگری را رقم زد. اکنون مقالات آن را به عنوان بازیگری فراملی و بخشی از محور منطقه‌ای به پرچمداری ایران می‌بینند. بعدها، با فروپاشی دولت لبنان پس از سال ۲۰۱۹ میلادی و آغاز کمپین حمایت از نوار غزه در سال جاری میلادی، حزب‌الله به عنوان «دولت سایه» تلقی شد.

با وجود همه دگرگونی‌ها، توجه به این نکته ضروری است که در غرب مکاتب فکری (به ویژه مکاتبی با دیدگاه امنیتی یا نزدیک صهیونیسم) وجود دارند که حتی پس از تحولات یادشده، همچنان بر برچسب «تروریسم» اصرار ورزیده‌اند.

■ **دوم: نقش سیدحسن نصرالله در تحولات**

سیدحسن نصرالله در کتب منتشر شده در دهه ۱۹۹۰ میلادی به عنوان شخصیتی کاریزماتیک با جذابیت استثنایی در لبنان و جهان عرب ظهور کرد. اشاراتی به مهارت‌های سخنوری، فروتنی و صداقت شخصی‌اش (مانند لباس ساده، زندگی فروتنانه و شهادت پسرش) به عنوان نقطه مقابل سیاستمداران سنتی لبنان یاد شده است.

بعدها با نخستین تغییر، محققان تأکید کردند شخصیت نصرالله، حزب‌الله را از «گروه در سایه» به «نیروی سیاسی قابل تشخیص» تبدیل کرده است. این موضوع ادامه توصیف حزب‌الله به عنوان «گروه تروریستی ناشناخته» (به عنوان بخشی از دوگانه شرق‌شناسی که در بالا بیان شد) را برای محققان دشوار کرد.

پس از عقب‌نشینی رژیم صهیونیستی در سال ۲۰۰۰ میلادی نصرالله تصویر حزب‌الله را به عنوان جنبش مقاومت پیروز و بازیگر سیاسی مشروع در لبنان تثبیت کرد. در این زمینه وی دوگانگی کلامی در پیش گرفت؛ تند رو و تهدیدآمیز درباره رژیم صهیونیستی و بازوآشتی‌جو در داخل لبنان، با احترام و وفاداری به تکثرگرایی فرقه‌ای.

در جریان دومین تحول، سیدحسن نصرالله در افزایش آگاهی محققان از «هویت‌های چندگانه» این حزب نقش داشت. بنابراین، دانشگاهیان متخصص در سیاست‌های هویتی، سخنرانی‌ها و شخصیت عمومی وی را تجزیه و تحلیل کردند تا بر هویت‌های چندگانه‌ای که حزب‌الله مظهر آنهاست (شیعی، لبنانی، عربی، اسلامی) تأکید کنند.

میان کتاب‌های مربوط به رسانه‌های سیاسی و فن خطابه، سخنرانی‌های تلویزیونی وی پس از سال ۲۰۰۶ میلادی به ویژه در جنگ رژیم صهیونیستی و لبنان به عنوان بازتاب‌دهنده «تصویری از انعطاف‌پذیری و عقلانیت» مورد توجه قرار گرفتند و استفاده‌اش از «روایت، نمادگرایی و فروتنی نمایشی» عنصر کلیدی در «اعطای مشروعیت سیاسی به حزب‌الله» بود و آن را به چیزی بیش از گروهی شبه‌نظامی تبدیل کرد.

در جریان کمک این حزب به دولت قانونی بشار اسد، رئیس جمهور سابق سوریه، منطقه و بحران‌های لبنان، محققان این موضوع را تحلیل کردند چگونه سخنان و شخصیت نصرالله مشروعیت حزب‌الله را حفظ کرد و وی را به مطالعه موردی در «رهبری ترکیبی» و نقش آن در کسب مشروعیت در بحران‌ها تبدیل کردند.

خبر ویژه

معاون اول رییس‌جمهور:

مهاجرت بد نیست، اگر با برگشت به کشور همراه باشد

محمدرضا عارف در آیین اختتامیه جشنواره دانشجوی نمونه کشوری، با تبریک سال جدید تحصیلی گفت: مدارس و دانشگاه‌ها فعالیت خود را در فضای جدید در مهر ماه شروع کردند. این سال را به دانشجویان و دانش‌آموزان تبریک می‌گویم. وی با گرامیداشت هفته دفاع مقدس، گفت: حماسه‌های دوران دفاع مقدس موجب افتخار ایران و ایرانیان شد و امروز نیز در همان مسیر به رشد و ارتقاء مان ادامه می‌دهیم. دانشجویان در دفاع مقدس و جنگ ۱۲ روزه شهدای زیادی را تقدیم نظام و ملت کردند.

معاون اول رییس جمهور از برگزارکنندگان جشنواره تشکر کرد و گفت: با وجود پیچیدگی‌ها و مشکلات انتخاب خوب‌تر از میان خوبان، این جشنواره ادامه یافت. به منتخبان تبریک می‌گویم و به نخبگانی که اینجا نیستند خداقوت می‌گویم.

خاستگاه تعالی نظام و پاسخ به مطالبات مردم با هر آرمان، برنامه و خواسته‌ای در دانشگاه است. اگر در همه صحنه‌های سیاسی و اجتماعی توانستیم میدان‌داری کنیم، به برکت نگاه نظام به جوان با نشاط و با انگیزه و پرتلاش بوده است. پایه حضور جوانان در میدان‌های مختلف را «علم» می‌دانم.

معاون اول رییس جمهور تصریح کرد: نخبگان باید قدر خانواده و جامعه را بدانند چون دانش‌آموزان با تحمل سختی‌ها از سوی خانواده‌ها و مردم مشمول سهمیه‌های تحصیلی در دانشگاه‌ها می‌شوند. مردم از امکانات و منابع محروم می‌شوند، اما همان خدمات و منابع در اختیار دانشگاه و دانشجویان قرار می‌گیرد. عارف گفت: به جوانانی که دنبال مهاجرت هستند گفتم شما در برابر مردم مسئولید.

گزارش «اسکناس» از سناریوهای فرسوده غرب

ابتکار عمل در دست ایران

در حالی که غرب بار دیگر کوشید «ماشه» را به‌عنوان سلاح حقوقی علیه ایران فعال سازد، تهران می‌تواند با تکیه بر دیپلماسی هوشمند، پشتوانه هسته‌ای و توان بازدارندگی میدانی، این سناریوی فرسوده را خنثی کرده و ابتکار عمل را در دست خود گیرد.

از بامداد هفتم مهر ۱۴۰۴، دبیرخانه سازمان ملل متحد در بیانیه‌ای رسمی اعلام کرد که مطابق درخواست آمریکا و تروئیکای اروپایی، «تمامی قطعنامه‌های پیشین شورای امنیت علیه ایران» دوباره فعال شده‌اند؛ از جمله قطعنامه‌های ۱۶۹۶، ۱۷۳۷، ۱۷۴۷، ۱۸۰۳، ۱۸۳۵ و ۱۹۲۹. این یعنی در نگاه غرب، ایران دوباره در موقعیتی قرار گرفته که پیش از تصویب قطعنامه ۲۲۳۱ در سال ۲۰۱۵ داشت؛ با همان فهرست ۴۳ فرد و ۷۸ نهاد تحریم‌شده و همان محدودیت‌های تسلیحاتی، مالی و فناوری، اما این تنها ظاهر ماجراست، در واقعیت معادله قدرت جهانی تغییر کرده و ایران با اتکا به تجربه‌های گذشته، همراهی شرکای شرقی و ابزارهای حقوقی و دیپلماتیک، مسیر متفاوتی برای مقابله با «اسنپ‌بک» ترسیم کرده است.

■ **بُعد حقوقی؛ برجام، متن و روح آن**

فعال‌سازی مکانیسم ماشه به‌ظاهر بر بندهای ۱۱ و ۱۲ قطعنامه ۲۲۳۱ استناد می‌کند؛ بندهایی که برای بازگرداندن تحریم‌ها در صورت نقض جدی برجام پیش‌بینی شده‌اند، اما تهران با استناد به اصل «اِعمال حق از سوی طرف ذی‌نفع» و سوابق مذاکراتی، استدلال می‌کند که آمریکا پس از خروج رسمی از برجام در سال ۲۰۱۸، جایگاهی برای توسل به این بندها ندارد. حتی تروئیکای اروپایی نیز از منظر شکلی، اختیار استفاده یک‌جانبه از «اسنپ‌بک» را نداشتند. از همین رو ایران همراه با چین و روسیه یک کارزار حقوقی را آغاز کرده تا در دیوان بین‌المللی دادگستری و دیگر نهادهای قضایی، مشروعیت این اقدام را زیر سؤال ببرد.

■ **شکاف در شورای امنیت؛ صدای رسای شرق**

اظهارات ولادیمیر پولیانسکی، معاون نمایندگی روسیه در سازمان ملل، در جلسه اخیر شورای امنیت نقطه عطفی بود: «مکانیسم ماشه فعال نشده و ما قطعنامه ۲۲۳۱ را در هجدهم اکتبر پایان‌یافته تلقی می‌کنیم.» همراهی چین نیز به این موضع وزن بیشتری بخشید. برای نخستین بار پس از پایان جنگ سرد، دو عضو دائم شورای امنیت آشکارا اعلام کردند از اجرای مصوبات مورد ادعای غرب سر باز خواهند زد. این شکاف ساختاری به ایران فرصت داده تا اجماع بین‌المللی علیه خود را بشکند و مشروعیت تحریم‌ها را زیر سؤال ببرد.

■ **پیوندهای چندجانبه؛ شانگهای و بریکس**

ایران دیگر تنها نیست، عضویت در سازمان همکاری شانگهای و بریکس، تهران را در جایگاهی قرار داده که حتی در صورت بازگشت ظاهری تحریم‌ها، مسیرهای همکاری اقتصادی و سیاسی‌اش بسته نمی‌شود. چین و روسیه به‌عنوان رهبران این پیمان‌ها، به‌صراحت اعلام کرده‌اند قطعنامه‌های بازگشته را بی‌اعتبار می‌دانند. هند، عضو مهم هر دو سازمان، در روزهای اخیر خرید نفت از ایران را از سر گرفته و حتی به واشنگتن فشار آورده برای ادامه این روند معافیت بدهد. این تحولات نشان می‌دهد که مکانیسم ماشه در فضای جدید چندجانبه‌گرایی، کارآیی گذشته را ندارد.

■ **دیپلماسی عمومی و جنگ روایت‌ها**

میدان تقابل تنها حقوقی و اقتصادی نیست، جنگ روایت‌ها نقشی تعیین‌کننده دارد. ایران تلاش می‌کند نشان دهد فعال‌سازی ماشه اقدامی سیاسی و مغایر با صلح و امنیت جهانی است. ارجاع به سخنان شی جین‌پینگ درباره «نظم عادلانه جهانی» و برجسته‌سازی تبعیت کورکورانه اروپا از آمریکا، بخشی از این روایت‌سازی است، این جنگ رسانه‌ای می‌تواند زمینه همراهی کشورهای مستقل و افکار عمومی جهانی را علیه اقدام غربی‌ها فراهم کند.

■ **هم‌افزایی منطقه‌ای و کریدورهای راهبردی**

توسعه کریدور شمال جنوب، اتصال بندر چابهار به شبکه ریلی آسیای میانه و پیوند با پروژه‌های اوراسیایی روسیه، مسیرهایی هستند که می‌توانند بخش مهمی از تجارت ایران را از تحریم‌های غربی مصون کنند. همسایگان ایران از پاکستان تا عراق و ترکیه نیز به‌واسطه منافع اقتصادی، تمایل چندانی به اجرای کامل تحریم‌ها نشان نداده‌اند. این هم‌افزایی منطقه‌ای، نقش مکملی در برابر فشارهای بین‌المللی ایفا می‌کند.

آزمون نظم جهانی؛ از غرب‌محوری تا چندجانبه‌گرایی

ماجرای مکانیسم ماشه فراتر از ایران است. چین و روسیه آن را فرصتی برای به چالش کشیدن نظم آمریکایی می‌دانند. مخالفت آن‌ها نه‌تنها حمایت از ایران، بلکه بخشی از استراتژی کلان مقابله با ساختارهای ناعادلانه غربی است، شکاف ایجاد شده در شورای امنیت، نماد همین تقابل است، اکنون بسیاری از کشورهای مستقل به دقت رصد می‌کنند که پکن و مسکو تا چه اندازه در دفاع از ایده «حکمرانی جهانی عادلانه» پایبند خواهند ماند.

■ **از اقتصاد مقاومتی تا ابهام هسته‌ای؛ راهبردهای ایران در برابر مکانیزم ماشه**

محسن فرخانی کارشناس مسائل بین‌الملل اظهار کرد: با توجه به فعال‌سازی مکانیسم ماشه یا اسنپ‌بک که به‌طور رسمی توسط سخنگوی سازمان ملل اعلام شد و منجر به احیای تمام قطعنامه‌های تحریمی پیشین سازمان ملل، از جمله انسداد دارایی‌ها، ممنوعیت فروش تسلیحات، و محدودیت‌های هسته‌ای و موشکی شد، ایران با فشارهای اقتصادی و دیپلماتیک بیشتری روبه‌رو است. این تحریم‌ها، با وجود کارشکنی اروپایی‌ها در اجرا و حمایت از برجام، دارای مشروعیت بین‌المللی هستند. با این حال، ایران سابقه طولانی در تطبیق با فشارهای تحریمی دارد، از جمله دور زدن تحریم‌های ثانویه آمریکا از طریق تجارت با چین و روسیه.

■ **تمرکز بر اتحادهای غیرغربی و مذاکره هدفمند**

وی افزود: ایران می‌تواند با تقویت روابط با قدرت‌های مخالف غرب، نظیر چین و روسیه و کشورهایی که به علت فشارهای تعرفه‌ای آمریکا همچون هند به‌دنبال کاهش اثر تحریم‌ها هستند، تأثیر محدودیت‌ها را کاهش دهد. چین و روسیه در گذشته اعلام کرده‌اند که تحریم‌های اسنپ‌بک را سیاسی می‌دانند و آن‌ها را اجرا نخواهند کرد، زیرا روابط اقتصادی خود را یک امر داخلی تلقی می‌کنند و در نتیجه فرصت تجارت نفتی و تسلیحاتی موجود با ایران حفظ می‌شود.

■ **تقویت توان نظامی و بازدارندگی**

کارشناس مسائل بین‌الملل افزود: هرچند ورود به حوزه سلاح هسته‌ای در حال حاضر امکان‌پذیر نیست، اما ایران می‌تواند شیوه استفاده از توان نظامی موجود، به‌ویژه توان موشکی و همکاری با متحدان منطقه‌ای، را بهینه کند. این اقدامات می‌تواند به دو سناریو منجر شود: ارتقای دفاع منطقه‌ای و پاسخ‌های نامتقارن. ارتقای دفاع منطقه‌ای با همکاری با روسیه و چین در فناوری‌های دفاعی و تهاجمی، همراه با نمایش قدرت موشکی برای ایجاد فضای بازدارندگی علیه رژیم صهیونیستی و آمریکا انجام می‌شود. پاسخ‌های نامتقارن نیز شامل استفاده از عملیات سایبری یا حمایت از دوستان منطقه‌ای برای اعمال فشار غیرمستقیم است، بدون تشدید به جنگ تمام‌عیار.

پزشکیان در مراسم تجلیل از قهرمانان کشتی آزاد و فرنگی:

تسلیم در وجود ما نیست

مسعود پزشکیان پیش از ظهر دیروز در مراسم تجلیل از مدال‌آوران، کادر فنی و مسئولان تیم‌های ملی کشتی آزاد و فرنگی، پس از کسب قهرمانی جهان در رقابت‌های کراواسی، با اشاره به اینکه این قهرمانی روح تازه‌ای در جامعه دمید، بر ضرورت تلاش برای استمرار این موفقیت‌ها تأکید کرد و گفت: انسان همواره باید در تکاپو باشد تا از رقبا عقب نماند، یا کمتر از سایرین نباشد. شما جوانان ورزشکار نشان دادید، ما برای برتری کشور خود تلاش می‌کنیم و نسبت به سرزمین خود عرق و تعصب داریم. وی یادآور شد: شما می‌توانید با رفتار و منش‌تان الگوی جوانان کشور باشید. اکنون دنیا ما را تحت فشار قرار داده تا تسلیم شویم، اما تسلیم شدن در وجود ما نیست و تا پای جان برای ایران خواهیم ماند و سر فرود نخواهیم آورد. رئیس جمهور با اشاره به وضع تحریم‌ها و محدودیت‌های اقتصادی علیه کشور، اظهار کرد: باید نسبت به توانمندی‌هایمان به خودآگاهی برسیم، قطعاً وقتی با تکیه بر توانمندی‌ها و ظرفیت‌های خودمان، در جهت رسیدن به اهداف‌مان تلاش کنیم، به آنها خواهیم رسید.. پزشکیان اضافه کرد: اگر چه اکنون در وضعیت سختی بسر می‌بریم، اما در حال انجام اقداماتی از جمله بهبود ارتباطات خودمان با کشورهای همسایه هستیم؛ باید با عزم و تعصبی که نمونه‌اش را در شما ورزشکاران مشاهده کردیم، در تمامی حوزه‌ها در مسیر موفقیت گام برداریم. وی با اشاره به اینکه پیگیر تامین درخواست‌ها و مطالبات ورزشکاران و کشتی‌گیران خواهد بود، تصریح کرد: برای شما آرزوی سربلندی و موفقیت دارم. شما باید نسلی را تربیت کنید که راه‌تان را ادامه دهند و باعث سربلندی کشور شوند. من دوست ندارم وعده‌ای بدهم که به آن عمل نکنم، اما قول می‌دهم که مشکلات و دغدغه شما را در جلسه‌ای با حضور مسئولان مرتبط پیگیری کنم. در این مراسم، احمد دنیامالی وزیر ورزش و جوانان با تأکید بر اینکه ورزشکاران و کشتی‌گیران در حال تغییر معادلات کشتی جهان هستند، بیان کرد: رئیس فدراسیون کشتی تمام امکانات را برای تمامی رده‌های سنی در این ورزش آماده کرده است؛ اعتقاد دارم در این مسیر باید حرفه‌ای عمل کنیم. وی با اشاره به اینکه خبرهای خوبی در ماه‌های آینده برای جامعه خواهیم داشت، گفت: چندین رقابت جهانی پیش رو داریم که کشتی‌گیران ما در آن‌ها حضور خواهند داشت و با تدابیری که در این زمینه اندیشیده‌ایم، فقط برای قهرمانی پای در این رقابت‌ها می‌گذاریم. کشتی‌گیران ما در رقابت‌های جهانی نشان دادند که قبل از اینکه قهرمان باشند، پهلوان هستند و یاد و خاطره هزار و ۱۰۰ شهید دفاع مقدس ۱۲ روزه را گرامی داشتند. ما نیز در فدراسیون‌ها هم قسم شدیم که با منابع موجود نهایت تلاش خود را برای موفقیت به کار بگیریم. وزیر ورزش و امور جوانان همچنین با قدردانی از حمایت‌های رئیس جمهور از ورزش و اینکه با وجود مشغله فراوان در فاصله کوتاهی امکان برگزاری این دیدار فراهم شد، اظهار داشت: با آرامشی که در سایه توجهات دولت در ورزش کشور ایجاد شده، با همه فدراسیون‌ها هم قسم شده‌ایم، با امکانات و منابع موجود ورزش، برای کشور و مردم افتخارآفرین باشند. در ابتدای این جلسه نیز علیرضا دبیر رئیس فدراسیون کشتی با قدردانی از توجه ویژه دکتر پزشکیان و کلیت دولت به ورزش، گزارشی از روند موفقیت ورزشکاران ارائه کرد و گفت: در این ۱۴ ماه آقای دنیامالی برای موفقیت ورزش کشور تلاش زیادی کردند و قهرمانی هم‌زمان کشتی آزاد و فرنگی اقدامی بی‌سابقه است. رئیس فدراسیون کشتی با بیان اینکه تقاضا داریم.

رئیس جمهور نگاه ویژه‌ای به ورزشکاران کشتی‌گیر داشته باشند، خاطرنشان کرد: ۸۲ درصد از مدال‌های قهرمانی را کشتی‌گیران کسب کرده‌اند و این ورزش اکنون به ورزشی بومی و صادراتی تبدیل شده است. ما برای نشان دادن تاریخ ۷ هزار ساله کشتی در حال افتتاح موزه کشتی هستیم. در ادامه حسن رنگرز سرمربی تیم ملی کشتی فرنگی و پژمان درستکار و ۲ تن از ورزشکاران نیز مطالبات خود را با رئیس جمهور در میان گذاشتند. در پایان این مراسم از قهرمانان کشتی فرنگی و آزاد از سوی رئیس جمهور تجلیل به عمل آمد.

اخبار

برگزاری مراسم سالگرد شهادت سید حسن نصرالله در تهران و سراسر کشور

مراسم نخستین سالگرد شهادت سید حسن نصرالله روز پنج شنبه ۱۰ مهرماه ۱۴۰۴ در سراسر کشور و در تهران ساعت ۱۶ در میدان آئینی امام حسین (علیه السلام) برگزار خواهد شد.

شورای هماهنگی تبلیغات اسلامی با اعلام خبر برگزاری این مراسم در اطلاعیه‌ای اعلام کرد:

سید حسن نصرالله، رهبر تاریخ‌ساز و استثنایی جبهه مقاومت، بیش از سه دهه با درایت و هدایت راهبردی و شجاعت کم‌نظیر خویش، بنیان‌های نظم سلطه‌جویانه استکبار جهانی را به چالش کشید و سرانجام به آرزوی دیرین خویش در دریافت مدال جاودانه شهادت رسید و امت اسلامی را در غمی سترگ فرو برد. او مکتبی زنده و الگویی ماندگار در مبارزه با ظلم، اشغالگری و ساختارهای سلطه جهانی بود.

شورای هماهنگی تبلیغات اسلامی از عموم مردم مؤمن، انقلابی و آرمان‌خواه دعوت می‌نماید با حضور باشکوه خود در این آیین، پیوند ناگسستنی خویش با آرمان‌های مقاومت و ایستادگی در برابر زورگویان و ستمگران را به نمایش گذارند.

نیویورک تایمز گزارش داد؛

آمریکا، ۱۰۰ ایرانی را اخراج کرد

روزنامه آمریکایی به نقل از چند منبع آگاه مدعی شد که واشنگتن پس از توافق با تهران، ۱۰۰ شهروند ایرانی را از خاک ایالات متحده اخراج کرده است.

به نقل از رویترز، نیویورک تایمز به نقل از دو مقام ارشد ایرانی و همچنین یک مقام آمریکایی مدعی شد که واشنگتن پس از توافق با تهران ۱۰۰ شهروند ایرانی را به این کشور بازگردانده است.

نیویورک تایمز مدعی شد که مقامات ایرانی اعلام کردند که پرواز چارتر آمریکایی روز دوشنبه از لوئیزیانا برخواست و قرار است از طریق قطر تا سه‌شنبه به ایران برسد.

در این گزارش اشاره شده که هویت ایرانی‌ها و همچنین دلیل آن‌ها برای مهاجرت هنوز مشخص نشده است.

کاخ سفید و وزارت خارجه آمریکا به درخواست خبرگزاری رویترز برای توضیح در خصوص این موضوع، پاسخ ندادند.

ادعای نیویورک تایمز به نقل از مقامات آمریکایی درباره توافق با مسئولان ایران برای اخراج مهاجرانی ایرانی در حالی مطرح می‌شود که پیش از این اسماعیل بقائی سخنگوی وزارت امور خارجه با اشاره به اهمیت رعایت هنجارهای بین‌المللی مربوط به رفتار با مهاجران، برخورد خشن و غیرانسانی با اتباع ایرانی را غیرقابل قبول دانست و تاکید کرد که وزارت امور خارجه بر اساس وظایف قانونی خود از هیچ کوششی برای حمایت از حقوق اتباع ایرانی دریغ نمی‌کند.

گاردین:

طرح ترامپ خام است صلح تضمین نمی‌شود

روزنامه چاپ لندن طرح رئیس جمهور آمریکا برای پایان دادن به جنگ غزه را مبهم و فاقد جزئیات لازم توصیف کرد که به‌رغم حمایت ظاهری برخی کشورهای منطقه از آن، پایان جنگ و برقراری صلح را تضمین نمی‌کند.

در نگاه اول به نظر می‌رسد که طرح ۲۰ ماده‌ای «دونالد ترامپ» رئیس جمهور آمریکا که مورد تائید «بنیامین نتانیاهو» نخست وزیر رژیم صهیونیستی قرار گرفته است و رهبران منطقه نیز حمایت خود را از آن نشان داده‌اند، بیش از هر طرح دیگری که تاکنون ارائه شده، می‌تواند به درگیری دو ساله در غزه پایان دهد.

روزنامه گاردین با این مقدمه نوشت: اما این طرح، بیش از آنکه یک نقشه راه دقیق باشد، طرحی خام و سرسری است که به همان اندازه که موفقیت‌آمیز به نظر می‌آید، احتمال گم شدن در مسیر را به همراه دارد.

به نوشته رسانه انگلیسی، اول از هر چیز، بعید است که حماس به طرحی که به صراحت می‌گوید، آنها باید تمام یا بیشتر سلاح‌های خود را تسلیم کنند و نظارهگر تصرف غزه توسط یک «شورای صلح» تکنوکرات به رهبری خود ترامپ باشند، با دیده لطف بنگرد.

رییس بانک مرکزی:

سکه بیشتری به بازار عرضه می‌کنیم

رییس بانک مرکزی گفت: قیمت طلا به دلیل افزایش قیمت جهانی هم افزایش پیدا می‌کند، بنابراین، از لحاظ منابع ارزی و طلا، اطمینان لازم را داریم، قطعاً این شرایط مدیریت خواهد شد.
محمدرضا فرزین رییس بانک مرکزی، در رابطه با تدابیر بانک مرکزی برای مدیریت تلاطم‌ها در بازار ارز و سکه پس از فعال شدن مکانیسم ماشه گفت: ما بارها در جلسات مختلف این موضوع را عنوان کرده‌ایم. در این مواقع، ما معمولاً چند روش را اتخاذ می‌کنیم. یکی از این روش‌ها تسریع در تأمین ارز مورد نیاز برای واردات است، هم کالاهای اساسی که با ارز ۵۰۰/۲۸ تامین می‌شود و هم سایر کالاهاست که در مرکز مبادله تأمین می‌شود.
وی ادامه داد: اخیراً هم یک بازار دومی راه‌اندازی کرده‌ایم که سعی داریم آن را عمق دهیم و تقویت کنیم. این بازار را یک ماه است که راه انداخته‌ایم و سعی می‌کنیم بیشتر به آن عمق بدهیم و ارز بیشتری را تامین کنیم.
فرزین در خصوص مهار افزایش قیمت در بازار طلا عنوان کرد: نکته بعدی مربوط به بازار طلاست. از دو هفته گذشته اعلام کرده‌ایم که تعداد حراج‌های خود را افزایش خواهیم داد و میزان پیش‌فروش‌مان را هم افزایش خواهیم داد، سکه بیشتری به بازار عرضه می‌کنیم و تلاش ما بر این است که نوسانات قیمت طلا کاهش پیدا کند.
رییس بانک مرکزی با بیان اینکه همان طور که می‌دانید، از دو یا سه ماه پیش تاکنون، حباب قیمت طلا کاهش یافته است، اظهار کرد: قیمت طلا به دلیل افزایش قیمت جهانی هم افزایش پیدا می‌کند، بنابراین، از لحاظ منابع ارزی و طلا، اطمینان لازم را داریم، قطعاً این شرایط مدیریت خواهد شد.

خبر ویژه

پیش‌فروش در بن‌بست قانون؛

سرمایه‌ها پشت درِ بازار مسکن

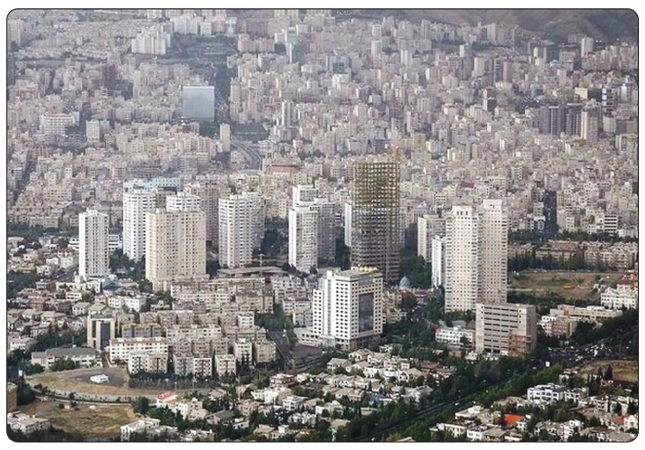

بازار مسکن، به عنوان لکوموتیو اقتصاد کشور، همچنان در گرداب رکود عمیق دست و پا می‌زند؛ رکودی که این بار نه فقط از کمبود سرمایه، بلکه از قوانین دست و پاگیر و تصمیم‌های بازدارنده در حوزه پیش‌فروش نشأت می‌گیرد. تازه‌ترین آمارها از کاهش ۲۲.۷ درصدی صدور پروانه‌های ساختمانی در بهار ۱۴۰۴ حکایت دارد؛ آماری که نشان می‌دهد موتور ساخت‌وساز در پایتخت خاموش‌تر از همیشه کار می‌کند.
در این میان، قوانین موجود نه‌تنها سرمایه‌های مردم را به سمت مسکن هدایت نمی‌کند، بلکه با جرم‌انگاری ثبت قراردادهای پیش‌فروش، مسیر ورود نقدینگی به بخش تولید مسکن را سد کرده است. کارشناسان هشدار می‌دهند اگر بازنگری فوری در این قوانین صورت نگیرد، سال آینده باید منتظر رکودی عمیق‌تر و جهشی دوباره در قیمت‌ها بود.
نائب رئیس اول اتحادیه صنف مشاوران املاک تهران با انتقاد از قوانین سخت‌گیرانه در حوزه پیش‌فروش مسکن، گفت: می‌توان با تسهیل قوانین، بخشی از سرمایه‌های مردم را به حوزه تولید مسکن هدایت کرد.
داود بیگی‌نژاد تصریح کرد: بازار مسکن به عنوان لکوموتیو اقتصاد کشور، نیازمند فراهم سازی شرایط برای حرکت و خروج از رکود است.
نائب رئیس اول اتحادیه صنف مشاوران املاک تهران تاکید کرد: وقتی ساخت یک واحد مسکونی بین ۲ تا سه سال زمان می‌برد، یک دولت در فرصت چهار ساله نمی‌تواند به حل و فصل مشکلات آن بپردازد.
وی خواستار آن شد که سند چشم‌انداز بلندمدت برای بخش مسکن تدوین شود.

■ **کاهش ۲۲.۷ درصدی صدور پروانه‌های ساختمانی در بهار ۱۴۰۴**

وی با اشاره به وضعیت بازار مسکن تهران با گذشت ۶ ماه از سال جاری، افزود: با استناد به آمار منتشره مرکز ملی آمار ایران، صدور پروانه‌های ساختمانی در تهران در بهار ۱۴۰۴ کاهش حدود ۱۹ درصدی داشته است و فقط تعداد ۱۱ هزار و ۴۷ واحد مسکونی پروانه صادر شده است.
بیگی‌نژاد یادآور شد: در برخی موارد مشاهده می‌شود سازندگان حتی پس از صدور پروانه نیز اقدام به ساخت نمی‌کنند؛ بر این اساس آمار واقعی مسکن‌هایی که احداث می‌شود به مراتب کمتر است.

■ **کمبود نیروی کار در بخش ساختمان**

این مقام صنفی به برنامه طرد اتباع غیرمجاز در ماه‌های اخیر اشاره کرد و گفت: این اقدام درست، در عین حال منجر به از دست رفتن تعداد زیادی نیروی کار ماهر و غیرماهر ساختمانی شد که در ایران تجربه اندوزی کرده بودند.
بیگی‌نژاد ادامه داد: کمبود نیروی انسانی در پروژه‌های ساختمانی سبب شده تا بسیاری سازندگان اقدام به ساخت نکنند و این موضوع سال آینده با کاهش عرضه، رکود در بخش ساختمان را عمیق‌تر خواهد کرد.

■ **قوانین موجود سرمایه ها را به سمت مسکن سوق نمی دهد**

وی یادآور شد: از سال ۹۰ تاکنون قوانین وضع شده به نحوی نبوده که سرمایه‌ها را به سمت بازار مسکن سوق دهد و حتی سازندگان در ثبت قراردادهای پیش‌فروش خود با مشکل روبه‌رو هستند.
نائب رئیس اول اتحادیه صنف مشاوران املاک تهران توضیح داد: در سال‌های اخیر، قوانین بخش پیش فروش ساختمان جنبه بازدارندگی پیدا کرده و به راحتی می‌توان علیه کسانی که در این حوزه کار می‌کنند، اعلام جرم کرد.
وی اظهار داشت: می‌توان با تسهیل قوانین پیش فروش، بخشی از سرمایه های مردم را به حوزه تولید مسکن هدایت کرد اما به دلیل برخی قوانین و سامانه‌ها، امکان ثبت قراردادها وجود ندارد و چنانچه بخواهند از طریق کانال‌های عادی اقدام به ثبت کنند، جرم‌انگاری شده است و همین مساله می‌تواند برای تولید مسکن مشکل ساز باشد.

■ **بازنگری در قوانین پیش فروش؛ کلید ورود سرمایه به بازار مسکن**

این مقام صنفی با اشاره به رکود عمیق حاکم بر بازار مسکن پایتخت، گفت: بررسی‌های مشاوران املاک در مناطق مختلف تهران نشان می‌دهد که خرید و فروش‌ها به‌ویژه در متراژهای بزرگ در حداقل ممکن بوده و به تعداد اندک معامله انجام می‌شود.
وی افزود: برپایه اطلاعاتی که اعضای این صنف ارائه می‌دهند، قیمت مسکن در مناطق مختلف در ماه‌های گذشته رشد داشته است و به‌طور مثال در محور آزادی (محدوده خیابان آزادی و انقلاب تا میدان امام حسین) هر متر مربع واحد مسکونی نوساز به ۱۰۰ میلیون تومان رسیده است.
بیگی‌نژاد ادامه داد: علاوه بر آن، بانک‌ها نیز آن‌طور که باید تسهیلات در اختیار خریداران قرار نمی‌دهند و مبلغ وام‌ها و بازپرداخت آن نیز پاسخگوی نیاز مردم نیست که بتوانند با قیمت‌های فعلی خانه بخرند.

واریز سودهای رسوبی سهام عدالت؛

فصل تازه برای سهامداران

سهام عدالت، طرحی که از سال ۱۳۸۵ برای افزایش عدالت اقتصادی و توانمندسازی خانوارهای ایرانی آغاز شد، این روزها بار دیگر خبرساز شده است. به گفته سخنگوی کانون شرکت‌های سرمایه‌گذاری سهام عدالت، پرداخت سود ناشی از عملکرد سال ۱۴۰۲ شرکت‌های سرمایه‌پذیر همراه با سودهای رسوبی، تا پایان هفته به حساب سهامداران واریز می‌شود. این پرداخت، علاوه بر ارائه یک منبع درآمد جدید برای مردم، بر پیچیدگی‌های مالکیت و مدیریت سهام عدالت نیز تاکید دارد؛ چراکه پس از آزادسازی این سهام در سال ۱۳۹۹، مالکیت و مدیریت آن به خود مردم واگذار شده و دولت دیگر حق دخالت مستقیم در این حوزه را ندارد. اکنون با واریز سودهای رسوبی و سپرده‌گذاری‌ها، فصل تازه‌ای از تعامل سهامداران با دارایی‌های خود آغاز شده است و انتظار می‌رود این روند، نقش مهمی در افزایش اعتماد و بهره‌وری از سهام عدالت داشته باشد.
به گفته سخنگوی کانون شرکت‌های سرمایه‌گذاری سهام عدالت، سود ناشی از سپرده‌گذاری سودهای رسوبی سهام عدالت همراه با اصل سود تا آخر هفته واریز می‌شود.
اکبر حیدری سخنگوی کانون شرکت‌های سرمایه‌گذاری سهام عدالت در نشست خبری اعلام کرد: سود مربوط به عملکرد سال ۱۴۰۲ شرکت‌های سرمایه‌پذیر سهام عدالت به همراه سود ناشی از سپرده‌گذاری سودهای رسوبی این شرکت‌ها تا پایان هفته به حساب سهامداران عدالت واریز می‌شود.
وی همچنین گفت: سود سهامداران عدالت که از دنیا رفته‌اند تا زمان انتقال به ورثه به همراه سودهای رسوبی و سود ناشی از سپرده‌گذاری آنها به ورثه آنها پرداخت خواهد شد.
سخنگوی کانون شرکتهای سرمایه‌گذاری سهام عدالت همچنین گفت ما به عنوان کانون شرکت‌های سرمایه‌گذاری سهام عدالت خواهان این هستیم که هرچه سریعتر نمادهای معاملاتی شرکت‌های استانی سهام عدالت در بورس باز شود.
حیدری همچنین با بیان اینکه در حال حاضر سهامداران عدالت به عنوان مردم مالک سهام عدالت هستند بنابراین هم مالکیت و هم مدیریت این سهام باید به آنها واگذار شود.
سخنگوی کانون شرکت سرمایه‌گذاری سهام عدالت همچنین تصریح کرد، بعد از آزادسازی سهام عدالت در اردیبهشت سال ۱۳۹۹ دیگر دولت حق مالکیت و یا مدیریت سهام عدالت ندارد، بنابراین شرکت‌های مادر تخصصی حق معرفی نمایندگان خود به عنوان نماینده سهام عدالت در شرکت‌های سرمایه پذیر سهام عدالت ندارند.
حیدری با اشاره به ابلاغیه آزادسازی سهام عدالت در اردیبهشت ۱۳۹۹ گفت تاکید این ابلاغی بر این است که هم مدیریت و هم مالکیت سهام عدالت به خود مردم و سهامداران عدالت واگذار شود.
سخنگوی کانون شرکت‌های سرمایه‌گذاری سهام عدالت همچنین گفت سهام عدالت بر اساس طرحی بوده که در راستای ایجاد عدالت و افزایش ثروت خانوارهای ایرانی در سال ۱۳۸۵ شروع شد و قرار شد طی ۱۰ سال آینده یعنی تا سال ۱۳۹۵ از محل سودهای آتی شرکت‌ها اقساط این سهام پرداخت شود بعد از ۱۰ سال دولت وقت اعلام کرد به میزان ۵۳۲ هزار تومان از یک مبلغ یک میلیون تومان اسمی این سهام آزاد شده و مردم مالک سهام اسمیه به ارزش ۵۳۲ هزار تومان هستند. حیدری همچنین گفت: بعد از این دولت دو روش برای اعمال مدیریت سهام عدالت اعلام کرد که مردم طی ۵۰ روز به تعداد ۱۹ میلیون نفر روش مدیریت مستقیم را انتخاب کرده و ۳۰ میلیون نفر همچنان در روش مدیریت غیر مستقیم باقیماندند که مدیریت آنها از طریق شرکت‌های سرمایه‌گذاری استانی اعمال می‌شود.
سخنگوی کانون شرکت‌های سرمایه‌گذاری سهام عدالت همچنین گفت: سوال اکثر مردم این است که چرا سود سهام عدالت افراد با یکدیگر تفاوت دارد این به خاطر این است که برخی از افراد سهام عدالت به ارزش اسمی یک میلیون تومانی، عده دیگر که عمده سهامداران هستند سهام عدالت و ارزش اسمی ۵۳۲ هزار تومانی دارند و برخی به ارزش اسمی ۴۸۰ هزار تومانی دارند بنابراین هر کس به میزان تعداد سهام در اختیار خود به همان میزان سود دریافت خواهد کرد.
سخنگوی کانون شرکت‌های سرمایه‌گذاری سهام عدالت همچنین به مصوبه هیئت تطبیق مصوبات دولت با قوانین مجلس اشاره کرد و گفت: طبق این مصوبه که از سوی دفتر رئیس مجلس ارائه شده است شرکت‌های مادر تخصصی دولتی حق معرفی نمایندگان خود به عنوان نماینده سهام عدالت در مجامع شرکت‌های سرمایه‌پذیر ندارند.
حیدری تاکید کرد چون در حال حاضر مالکیت و مدیریت سهام عدالت در اختیار خود سهامداران عدالت هست بنابراین نمایندگان سهامداران عدالت باید در مجامع شرکت‌های سرمایه‌پذیر حضور داشته باشند.
حیدری سخنگوی کانون شرکت‌های سرمایه‌گذاری سهام عدالت همچنین در مورد اینکه سهام عدالت هیچ وکیل مدافعی ندارد و شرکت‌های سرمایه‌پذیر سود سهامداران عدالت را با تاخیر ۱۸ ماهه پرداخت می‌کنند، گفت: متاسفانه دولت قانون تجارت در مورد شرکت‌های سرمایه گذاری استانی را کنار گذاشت و اعلام کرد سودهای سهام عدالت به صورت متمرکز از سوی شرکت سپرده گذاری مرکزی از شرکت‌های سرمایه‌پذیر وصول و تجمیع شود و به صورت متمرکز به حساب سهامداران عدالت واریز شود.
وی گفت ما به عنوان نمایندگان کانون شرکت‌های سرمایه‌گذاری سهام عدالت عملاً از این چرخ کنار گذاشته شده‌ایم و امکان پیگیری وصول سود سهام عدالت از شرکت‌های سرمایه‌پذیر را نداریم.
سخنگوی کانون شرکت‌های سرمایه‌گذاری سهام عدالت همچنین گفت: شرکت‌های سرمایه‌پذیر سهام عدالت نیز با توجه به اینکه شرکت سپرده‌گذاری مرکزی را به عنوان یک شرکت دولتی و نماینده دولت قلمداد می‌کنند بنابراین سودهای سهام عدالت را به عنوان گرو نزد خود نگه می‌دارند تا به این وسیله به دولت فشار وارد کنند و مطالبات خود از دولت را وصول کنند.

گزارش

رئیس اتحادیه طلا و جواهر تشریح کرد؛

هشدار بالاگرفتن تب خرید نقره

افزایش چشمگیر قیمت طلا و ارزان‌تر بودن نقره باعث شده طی سال‌های اخیر سرمایه‌گذاری روی این فلز سفید رونق بگیرد، اما به گفته رئیس اتحادیه طلا و جواهر تهران، نقدشوندگی نقره در مقایسه با طلا بسیار کمتر و زمان تبدیل آن به پول نقد طولانی‌تر است.
در سال‌های اخیر، نقره در میان فلزات گرانبها رشد بالایی در سرمایه‌گذاری پیدا کرده و برخی به دلایل مختلف تمایل خود را به سرمایه‌گذاری بر روی این فلز صنعتی و تزئینی نشان داده‌اند و حتی در برخی از صفحات مجازی در شبکه‌های اجتماعی نیز محتواهای تولیدی درباره این فلز، تب بالایی گرفته و تبلیغات متعددی از شمش تا ساچمه نقره برای خرید و فروش این فلز وجود دارد.
برخی از کارشناسان اعتقاد دارند که نقره می‌تواند به عنوان جایگزینی برای طلا و سرمایه‌گذاری در حوزه طلا عرض اندام کند، اما برخی دیگر می‌گویند ماهیت این دو فلز گرانبها با یکدیگر تفاوت‌هایی دارد و طلا قدیمی‌ترین و ارزشمندترین فلز گرانبهایی است که مردم به آن روی آورده و سرمایه‌گذاری‌ها در حوزه طلا در مجموع بر همان مدار سابق خواهد ماند.
در این رابطه نادر بذرافشان - رئیس اتحادیه فروشندگان و سازندگان طلا، نقره و جواهر استان تهران، در رابطه با چرایی و دلایل تمایل به خرید نقره طی سال‌های اخیر و ابعاد مختلف سرمایه‌گذاری در حوزه نقره می‌گوید: طی سال‌های گذشته به ویژه طی ۱۰ سال اخیر، نقره هم در نوسان جهانی و هم در بازار داخلی نقش بالایی در معاملات فلزات گرانبها نداشته و محوریت آن بیشتر در حوزه برخی مصنوعات تزئینی بود؛ اما طی سال‌های گذشته به علت افزایش بی سابقه طلا در بازارهای جهانی و داخلی، نقش نقره پر رنگ‌تر شده که بخشی از آن به سرمایه‌گذاری ارزان‌تر نقره باز می‌گردد و همچنین به خاطر افزایش قیمت طلا، بازار نقره در داخل کشور به خاطر برخورداری از قدرت خرید مناسب‌تر، مخاطبان بیشتری نسبت به گذشته پیدا کرده است؛ اما هنوز به عنوان فلزی برای سرمایه گذاری عمومیت پیدا نکرده است.
وی افزود: تا پیش از این، شرایط بازار نقره به شکلی بوده که اطلاع رسانی آن نسبت به طلا کمتر و همچنین نسبت به طلا نیز در زمان معامله، فروشنده مجبور است با شرایط بازار کنار آمده و بعضا مشاهده شده که زمانی که افراد برای فروش نقره خود به بازار مراجعه می‌کنند با مشکلاتی در رابطه با خریداران روبرو و به عبارتی خریدارن (فعالان حوزه) با توجه به شرایط بازار اقدام به خرید نقره از افراد می‌کنند. از سوی دیگر نیز، برخی از فعالان این حوزه نتوانسته‌اند نقره خود را به سرعت بفروش برسانند؛ به عبارتی نقره هنوز به خوبی در میان مردم طرفدار ندارد و این در حالی است که طلا در هر شرایطی مقبولیت داشته و خریداران و فروشندگان آن همیشه در بازار حضور دارند.
رئیس اتحادیه طلا و جواهر تهران در پایان خاطرنشان کرد: حتی در ایام جنگ ۱۲ روزه اخیر، تمامی فعالان حوزه طلا بین ۲۴ تا ۴۸ ساعت به تمامی تعهدات خود عمل کردند. با این حال، سرمایه گذاری در حوزه نقره هنوز به آن حجم از سرمایه گذاری نرسیده که مانند طلا از مقبولیت عمومی برخوردار باشد و در طرف دیگر با اینکه قابلیت نقدشوندگی دارد، اما این نقدشوندگی وابسته به شرایط بازار و زمان‌های متفاوت است و برعکس طلا که در هر شرایطی در نهایت طی ۲۴ ساعت قابلیت نقد شوندگی دارد اما نقره از این قدرت نقدشوندگی طلا برخوردار نیست و ممکن است بسته به شرایط بازار، در بازه زمانی متفاوت‌تری نقدشوندگی داشته باشد.
گفتنی است؛ قیمت نقره، تحت تاثیر عدم قطعیت اقتصادی، آشفتگی ژئوپلیتیکی و رشد کم سابقه قیمت طلا، به بالاترین رکورد خود طی ۱۴ سال گذشته صعود کرده و و در اوایل هفته گذشته از مرز ۴۴ دلار عبور کرد و سپس به ۴۵ دلار رسید که بالاترین قیمت آن از سال ۲۰۱۱ بود.

■ **نقره سایه به سایه در تعقیب طلا**

نقره اما بیشتر فلزی صنعتی است که کاربرد آن در بخش صنایع بیشتر از کاربردهای سرمایه گذاری شخصی است، با این حال، این افزایش قیمت، نشان دهنده هویت دوگانه نقره به عنوان یک فلز گرانبها و صنعتی شده است به طوریکه سرمایه‌گذاران نقره را به عنوان پوششی در برابر تورم و بی‌ثباتی بازار خریداری می‌کنند و همزمان، تقاضا برای این فلز به دلیل استفاده از آن در پنل‌های خورشیدی، خودروهای برقی و لوازم الکترونیکی افزایش یافته است.

گزارش

مانع جدید پیش پای فولادی‌ها چیست؟

رونمایی از سیاست جدید بورس کالا

بازار فولاد ایران در آستانه یک تغییر سیاستی جدید قرار گرفته است؛ ابلاغیه تازه بورس کالا درباره نحوه محاسبه قیمت پایه محصولات زنجیره فولاد، اگرچه با هدف کنترل نوسانات کوتاه‌مدت ارائه شده، اما در عمل تولیدکنندگان را با محدودیت‌هایی مواجه می‌کند که می‌تواند تولید، صادرات و تصمیم‌گیری‌های اقتصادی آن‌ها را تحت تأثیر قرار دهد. کارشناسان هشدار می‌دهند دخالت دستوری در تعیین قیمت‌ها، شفافیت بازار را کاهش داده و رانت‌هایی ایجاد می‌کند که پیامدهای بلندمدت آن ممکن است هزینه‌های سنگینی بر زنجیره فولاد و اقتصاد کشور تحمیل کند.
با ابلاغیه جدید سازمان بورس کالا گرچه در ظاهر امر به نظر می‌رسد که رویکردی تازه در مدیریت بازار تولیدکنندگان فولاد ایجاد شده است، اما در عمل موانع جدیدی بر سر راه آنها قرار می‌دهد که میزان تولید و حتی صادرات آنها را تحت الشعاع قرار خواهد داد.
اخیرا شرکت بورس کالای ایران فرمول محاسبه قیمت پایه محصولات زنجیره فولاد را اعلام کرد این درحالی است که با این ابلاغ جدید بسیاری از تولیدکنندگان زنجیره فولاد در آینده با مشکلات جدی مواجه خواهند شد.
بورس کالای ایران شیوه جدید محاسبه قیمت پایه برای محصولات زنجیره فولاد از کنسانتره سنگ آهن تا میلگرد را اعلام کرد البته این تغییر از ۱۳ مهر ۱۴۰۴ اجرا می‌شود و بر اساس نسبت معامله به عرضه هر عرضه کننده، قیمت‌ها در بازه مثبت ۳ تا منفی ۵ درصد نسبت به قیمت قبلی تعیین خواهد شد.
این نحوه محاسبه که قیمت پایه محصولات زنجیره فولاد را به صورت تابعی از قیمت پایه قبلی و نسبت معامله به عرضه همان عرضه کننده تعیین می‌کند و در یک بازه محدود (۳+ تا ۵-) از قیمت پایه قبلی قرار می‌دهد؛ علاوه برآنکه اخلال در مکانیزم کشف قیمت ایجاد می‌کند، مانع از واکنش سریع و کامل قیمت‌ها به تغییرات بنیادین بازار مانند نوسانات قیمت‌های جهانی، نرخ ارز، یا تغییر در تقاضای داخلی می‌شود.
تعیین محدوده قیمتی برای زنجیره فولاد عملاً یک نوع قیمت‌گذاری دستوری غیرمستقیم است که مکانیزم بازار را با محدودیت‌های سلیقه‌ای جایگزین می‌کند و قیمت‌ها از واقعیت‌های اقتصادی فاصله گرفته و سیگنال‌های غلط به تولیدکنندگان و مصرف کنندگان می‌دهد.
این روش رانت‌های ویژه‌ای برای عده‌ای نیز فراهم می‌کند؛ به طوری که وقتی قیمت پایه پایین‌تر از قیمت تعادلی بازار تعیین شود، اختلاف قیمت بین قیمت پایه و قیمت نهایی افزایش یافته و این اختلاف به صورت رانت نصیب خریدارانی می‌شود که موفق به خرید در قیمت‌های پایین‌تر شده‌اند. بنابراین، دخالت دادن نسبت معامله به عرضه در شیوه جدید، گرچه ظاهراً به هدف تشویق عرضه بیشتر است، اما ممکن است عرضه کنندگان را وادار به فروش در قیمت‌هایی کند که لزماً مطابق با هزینه‌های واقعی یا قیمت‌های جهانی نیستند. ازآنجایی که زنجیره فولاد، یک زنجیره پیوسته بوده و قیمت محصولات بالادستی (کنسانتره، گندله، آهن اسفنجی) بر قیمت محصولات پایین دستی (شمش، میلگرد) تأثیر مستقیم دارد به همین جهت، عدم اجازه به کشف قیمت واقعی در حلقه‌های بالادستی باعث می‌شود قیمت محصولات نهایی نیز با تأخیر و اختلال کشف شود.

■ **تغییر مسیر تولیدکنندگان از بهره وری به سمت حفظ قیمت پایه**

این روش به جای اینکه قیمت‌های جهانی و هزینه‌های تولید را در اولویت قرار دهد، بر عملکرد داخلی و نسبت‌های عرضه و معامله متمرکز شده است که این مسئله ممکن است تصمیمات تولیدکنندگان را از بهینه‌سازی تولید و صادرات، به سمت عرضه در بورس تنها برای حفظ یک قیمت پایه مطلوب متمایل کند و ادامه این روند نتیجه‌ای جز بی انگیزگی برای سرمایه‌گذاری جدید و کاهش توسعه ظرفیت‌های تولیدی ندارد. درحالیکه قیمت فولاد و محصولات زنجیره آن ذاتاً یک پدیده جهانی است با لحاظ نکردن قیمت‌های بین‌المللی و صرفاً اتکا به قیمت‌های داخلی و گذشته، تلاشی عامدانه درجهت جدایی بازار داخلی از بازار جهانی است این درحالی است که تولیدکنندگان داخلی با هزینه‌هایی که تحت تأثیر نرخ ارز هستند مانند قطعات یدکی، حمل و نقل یا مواد اولیه وارداتی سروکار دارند.
این ابلاغیه بیشتر با هدف کنترل تورم و نوسانات کوتاه‌مدت قیمت‌ها و تنظیم عرضه داخلی صورت گرفته است، اما عملاً به مداخله شدید در سازوکار بورس کالا منجر شده و پیامدهای بلندمدت آن می‌تواند تضعیف شفافیت، ایجاد رانت، و اخلال در سیگنال‌دهی اقتصادی صحیح در کل زنجیره فولاد منجر شود.

گزارش

اتوبوس‌های برقی و آینده پاک و هوشمند حمل‌ونقل شهری

اتوبوس‌های برقی به‌عنوان جایگزینی پاک، کم‌صدا و هوشمند برای اتوبوس‌های دیزلی و گازسوز در سال‌های اخیر توجه کلان شهرها را به خود جلب کرده‌اند؛ این نوآوری نقش مهمی در کاهش آلودگی هوا و انتشار گازهای گلخانه‌ای دارد و با بهره‌گیری از فناوری‌های نوین، تجربه سفر شهروندان را در حمل‌ونقل عمومی بهبود می‌بخشد. اتوبوس‌های برقی یکی از نوآوری‌های مهم در حوزه حمل‌ونقل عمومی محسوب می‌شود که طی سال‌های اخیر به‌عنوان جایگزینی پاک، کارآمد و آینده‌نگر برای اتوبوس‌های دیزلی و گازسوز مورد توجه بسیاری از شهرهای بزرگ جهان قرار گرفته‌اند. این وسیله نقلیه با بهره‌گیری از انرژی الکتریکی به جای سوخت‌های فسیلی، نقش مؤثری در کاهش آلودگی هوا، کاهش تولید گازهای گلخانه‌ای و همچنین کاهش سر و صدای شهری ایفا می‌کند؛ اهمیت استفاده از اتوبوس‌های برقی به‌ویژه در کلان شهرهایی که با بحران آلودگی هوا و ترافیک سنگین روبه‌رو هستند، دوچندان است و به همین دلیل بسیاری از کشورها در حال توسعه زیرساخت‌های لازم برای بهره‌برداری گسترده از این فناوری هستند. اتوبوس‌های برقی از نظر طراحی و عملکرد، تفاوت زیادی با اتوبوس‌های سنتی ندارند، اما سیستم محرکه آن‌ها بر پایه موتورهای الکتریکی است که انرژی خود را از باتری‌های بزرگ و پیشرفته دریافت می‌کنند و این باتری‌ها معمولاً از نوع لیتیوم-یون یا سایر فناوری‌های نوین ذخیره‌سازی انرژی هستند و بسته به ظرفیت، امکان طی مسافت‌های مختلفی را برای اتوبوس‌ها فراهم می‌کنند. بعضی مدل‌ها با یک بار شارژ کامل قادرند بین ۲۰۰ تا ۴۰۰ کیلومتر حرکت کنند که این میزان برای پوشش بخش بزرگی از خطوط روزانه حمل‌ونقل عمومی کافی است؛ علاوه بر این، فناوری شارژ سریع و ایستگاه‌های شارژ درون شهری، امکان استفاده بهینه و مستمر از این وسایل را بدون ایجاد وقفه‌های طولانی برای شارژ فراهم می‌آورد. یکی از مهم‌ترین مزایای اتوبوس‌های برقی، نقش آن‌ها در بهبود کیفیت زندگی شهروندان است؛ این وسایل نقلیه به‌دلیل نداشتن دود و آلاینده‌های خطرناک، می‌توانند به کاهش بیماری‌های تنفسی و قلبی در شهرها کمک کنند، همچنین موتورهای برقی نسبت به موتورهای احتراقی، صدای بسیار کمتری تولید می‌کنند که این امر در کاهش آلودگی صوتی و ایجاد آرامش بیشتر در فضاهای شهری تأثیرگذار است. از سوی دیگر، هزینه نگهداری و تعمیرات اتوبوس‌های برقی به‌مراتب کمتر از اتوبوس‌های دیزلی است، زیرا موتورهای برقی قطعات متحرک کمتری دارند و فرسایش مکانیکی در آن‌ها بسیار پایین‌تر است و این موضوع در بلندمدت می‌تواند به کاهش هزینه‌های ناوگان حمل‌ونقل عمومی کمک شایانی کند. با این حال، توسعه ناوگان اتوبوس‌های برقی با چالش‌هایی نیز همراه است؛ قیمت اولیه خرید این اتوبوس‌ها همچنان نسبت به مدل‌های دیزلی بالاتر است و نیاز به سرمایه‌گذاری گسترده در زیرساخت‌های شارژ وجود دارد؛ علاوه بر این، مسئله بازیافت و مدیریت پسماند باتری‌های بزرگ نیز از جمله دغدغه‌های زیست‌محیطی به شمار می‌رود که باید برای آن راهکارهای مؤثر ارائه شود. بسیاری از کشورها با در نظر گرفتن مشوق‌های دولتی، یارانه‌ها و سیاست‌های حمایتی در حال رفع این موانع هستند تا استفاده از اتوبوس‌های برقی به یک روند فراگیر و پایدار تبدیل شود، چراکه اتوبوس‌های برقی نقشی کلیدی در آینده حمل‌ونقل هوشمند دارند و بسیاری از این وسایل مجهز به فناوری‌های نوینی همچون سامانه‌های مدیریت انرژی، سیستم‌های هوشمند مسیریابی، اینترنت اشیاء و حتی قابلیت اتصال به شبکه‌های هوشمند شهری هستند؛ این ویژگی‌ها موجب می‌شود که علاوه بر کاهش آلودگی، بهره‌وری سیستم حمل‌ونقل نیز افزایش یابد. در شهرهای پیشرفته، اتوبوس‌های برقی به‌طور یکپارچه با اپلیکیشن‌های شهری و سامانه‌های هوشمند حمل‌ونقل در ارتباط هستند و امکان برنامه‌ریزی دقیق‌تر سفرها، کاهش زمان انتظار مسافران و بهبود کلی تجربه سفر را فراهم می‌کنند.

داوود بحیرایی، مدیرعامل شرکت واحد اتوبوسرانی اصفهان به خبرنگار ایمنا اظهار می‌کند: اتوبوس برقی خریداری شده توسط شهرداری اصفهان با اتکا به دانش بومی کشور و داخلی‌سازی قریب ۵۰ درصد قطعات ساخته شده است؛ این اتوبوس‌ها در تطابق کامل با استانداردهای روز دنیا و ملی قرار دارند و به‌طور میانگین از مصرف روزانه ۱۰۰ لیتر گازوییل جلوگیری می‌کند و کاهش چشمگیری در تولید آلاینده‌های مرتبط خواهد داشت. وی ادامه می‌دهد: از آنجا که این اتوبوس‌ها در ساعات کم‌باری شبکه برق و با استفاده از ظرفیت مازاد انرژی شارژ می‌شوند، هیچ‌گونه فشاری به شبکه برق وارد نخواهد شد و این ویژگی علاوه بر بهینه‌سازی مصرف انرژی، موجب کاهش آلودگی هوا و صوتی در شهر خواهد شد و آسایش و آرامش بیشتری برای شهروندان به همراه دارد. مدیرعامل شرکت واحد اتوبوسرانی اصفهان با اشاره به مزایای زیست‌محیطی این طرح تصریح می‌کند: اتوبوس‌های برقی فاقد موتور احتراق داخلی هستند، بنابراین ذرات معلق مضر برای تنفس و اکسیدهای نیتروژن تولید نمی‌کنند و از سوی دیگر موتورهای الکتریکی این وسایل نقلیه بسیار کم‌صدا بوده و موجب کاهش آلودگی صوتی در مناطق پرتردد شهری می‌شوند.

خبر ویژه

سخنگوی سازمان آتش‌نشانی و خدمات ایمنی تهران:

ده‌ها ساختمان پرخطر در تهران همچنان بدون اقدام ایمنی رها شده‌اند

سخنگوی سازمان آتش‌نشانی و خدمات ایمنی تهران با اشاره به پایش مداوم ساختمان‌های ناایمن در پایتخت، گفت: بخشی از ساختمان‌ها اقدامات اولیه ایمنی را انجام داده‌اند، اما تعدادی هنوز هیچ اقدامی نکرده‌اند و پرونده آن‌ها برای برخورد قضایی ارسال خواهد شد.

جلال ملکی، با اشاره به وضعیت ساختمان‌های ناایمن در پایتخت اظهار کرد: تعداد زیادی ساختمان ناایمن در تهران وجود دارد که سازمان آتش‌نشانی آن‌ها را شناسایی و پایش می‌کند. دستورالعمل‌های لازم به مالکان این ساختمان‌ها ابلاغ شده و برخی از آن‌ها جزو ساختمان‌های بحرانی و بسیار پرخطر شهر محسوب می‌شوند که خوشبختانه با نظارت جدی آتش‌نشانی و همکاری تعدادی از مالکان، وضعیت بخشی از این ساختمان‌ها بهبود یافته، اما همچنان تعداد قابل توجهی از ساختمان‌ها ایمن‌سازی نشده‌اند. وی با اشاره به اقدامات مالکان ساختمان‌های ناایمن در پایتخت، افزود: برخی از مالکان اقدامات اولیه انجام داده‌اند؛ به عنوان مثال تشکیل پرونده داده یا با یک شرکت پیمانکار قرارداد بسته‌اند، اما هنوز تغییر محسوسی در ضریب ایمنی ساختمان ایجاد نکرده‌اند. گروهی دیگر انصافاً اقدامات موثری داشته‌اند؛ مانند نصب خاموش‌کننده‌ها، راه‌اندازی فایرباکس‌ها، اجرای لوله‌کشی سیستم اعلام و اطفای حریق. همچنین در بعضی ساختمان‌ها نگهبان دائم مستقر شده و در مواردی حضور همین نگهبانان باعث کشف سریع شده است.

وقتی «شاد» به پلتفرم تجاری تبدیل می شود

زیر پا گذاشتن شعار آموزش رایگان در «شاد»

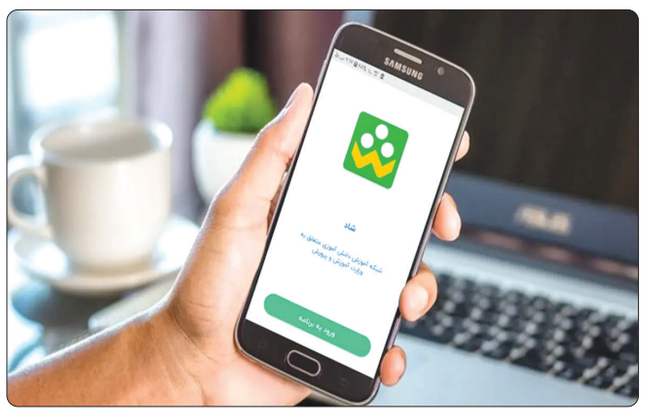

تا قبل از شیوع ویروس کرونا آموزش مجازی چندان مطرح نبود، اگر هم به دلیل آلودگی هوا مدارس تعطیل می‌شد کسی سراغ آموزش مجازی نمی‌رفت، اما بعد از همه‌گیری کووید۱۹ ماجرا تغییر کرد، تعطیلی مدارس یک روز یا دو روز نبود که بشود از خیر آموزش آن روزها گذشت، برای همین آهسته آهسته زمزمه آموزش مجازی شنیده شد؛ حالا نرم‌افزار «شاد» یادگار همان دوران است، البته فعلاً از ویروس بیماری‌زا خبری نیست اما مدارس همچنان به‌دلیل آلودگی هوا و البته ناترازی انرژی تعطیل می‌شوند، برای همین بستر شاد بعد از همه‌گیری کرونا باقی ماند تا تعطیلی مدارس به معنای توقف آموزش نباشد، اما با توجه به ظرفیتی که «شاد» از خودش ارائه می‌دهد علاوه بر زحمت آموزش، قطعی اینترنت و محدودیت ارسال و دریافت اطلاعات هم زحمت مضاعفی است که به دوش معلم و دانش‌آموز افتاده است.

■ برقراری آموزش مجازی زیر سایه قطع برق و اینترنت

دور از انتظار نیست که مدارس در سال تحصیلی جاری به‌دلایل متفاوت تعطیل شوند و آموزش مجازی در بستر «شاد» جای آن را بگیرد، این درحالی‌ست که برخی کارشناسان معتقدند این بستر همچنان ضعف‌هایی دارد که آموزش را با چالش مواجه می‌کند، علی بهشتی‌نیا، کارشناس آموزش دراین‌باره می‌گوید: «مشکلات زیرساختی زیادی در شاد وجود دارد، ولی اگر بخواهیم کمی تحلیلی‌تر نگاه کنیم، باید بگوییم که وضعیت پلتفرم نسبت به دوران کرونا بهتر شده است. رابط کاربری بهتر شده و سرورها قوی‌تر شده‌اند، اما در پیک مصرف یعنی زمانی که مدارس تعطیل هستند، برقراری ارتباط بسیار سخت می‌شود. معمولاً ارتباط دانش‌آموز و معلم با ارسال پیام امکان پذیر است اما ارسال تصویر و فیلم و برگزاری کلاس‌های تصویری دشوار است، برای همین معلم‌ها باید برنامه آموزش را خیلی سبک بچینند و عمدتاً در حد ارسال پیامک کار کنند.» از طرفی قطع برق در شهری مانند تهران منطقه به منطقه فرق دارد، تجربه ماه‌های گذشته نشان داد گاهی در یک منطقه یک محله یا خیابان برق دارد اما محله یا خیابان مجاور بدون برق است، همین مسئله سبب شده به دلیل پراکندگی محل زندگی دانش‌آموزان آموزش در بستر فضای مجازی با چالش مواجه شود، بهشتی‌نیا می‌گوید: «معلم‌ها در زمان ناترازی برق به سختی می‌توانستند ارتباط برقرار کنند و مشکل اینترنت نیز تشدید کننده بود. وضعیت اینترنت بسیار نامطلوب است. حالا که قرار است آموزش احتمالی در فضای مجازی در بستر «شاد» دنبال شود، بد نیست وضعیت محتوای این سکوی داخلی را هم بررسی کنیم، یک نگاه کلی به «شاد» نشان می‌دهد این اپلیکیشن دیگر صرفاً نرم‌افزار آموزشی برای تدریس مطالب کتاب‌های درسی نیست، حالا از بازی گرفته تا تماشای فوتبال و مداحی هم در آن رویت می‌شود. بهشتی‌نیا با انتقاد از محتواهای ارائه شده در نرم‌افزار شاد می‌گوید: «نرم‌افزار شاد تبدیل به یک پلتفرم تجاری شده است و بخش‌هایی مثل بازی، تماشای فوتبال، بخش‌های مذهبی و غیره در آن دیده می‌شود. این موضوع باعث شده تا کودکان بیشتر در آن بمانند و داده (اینترنت) مصرف کنند. البته این موضوع به قراردادهایی که آموزش‌وپرورش با اپراتورها و ناشران آموزشی بسته مربوط می‌شود که شفاف نیست و باعث شده وضعیت درآمدزایی برنامه شاد مشخص نباشد.» او ادامه می‌دهد: «قرارداد شاد با شرکت پشتیبان و اپراتورها شفاف نیست. ما به عنوان کاربران و حتی مخاطبان خاص اطلاعات دقیقی نداریم که طرف قرارداد اصلی کیست و قراردادها چگونه بسته شده است. این ابهام باعث بروز مشکلاتی در کیفیت و خدمات برنامه شده است. اگر آموزش‌وپرورش به سمت درآمدزایی رفته باشد، این مسئله جای تأسف دارد. انحصاری بودن شبکه شاد باعث شده که پلتفرم‌های دیگر اجازه فعالیت نداشته باشند و رقابت محدود شود که این خودش یکی از اشکالات بزرگ است.» به گفته‌ی این کارشناس آموزش شاد قرار بود فقط برای انتقال آموزش و برگزاری کلاس‌ها باشد و نباید به یک پلتفرم تجاری تبدیل می‌شد. اما الان بخش‌هایی مثل فوتبال، مذهبی، بازی و... درآمدزا شده‌اند. حتی بعضی محتواهای آموزشی داخل برنامه شاد به صورت نیم‌بها یا تمام‌بها اینترنت مصرف می‌کنند و برای مشاهده آنها باید هزینه‌ای پرداخت شود که این برخلاف شعار آموزش رایگان است. بهشتی‌نیا می‌گوید: بسیاری از روان‌شناسان توصیه می‌کنند که استفاده دانش‌آموزان از شبکه‌های اجتماعی محدود شود. اما شاد در حال حاضر شامل بخش‌های مختلفی است که دانش‌آموزان ساعت‌ها در آن صرف تماشای فیلم، سریال و بازی می‌کنند که مغایر با اهداف آموزشی است.»

■ شاد بیشتر به یک کانال اطلاع‌رسانی بین معلم و دانش‌آموز تبدیل شده

جدا از محتواهای غیر درسی موجود در «شاد» و البته جدا از این که دانش‌آموزان مجبورند برای استفاده از این محتواها به صورت نیم‌بها یا تمام‌بها اینترنت مصرف کنند، بخش پولی هم در این نرم‌افزار وجود دارد. «شاد» قرار بود بتواند در زمان تعطیلی مدارس از زمین‌گیر شدن آموزش جلوگیری کند، اما اگر قرار است آموزش رایگان در مدرسه‌ها به آموزش پولی در «شاد» تبدیل شود نشان دهنده فاصله گرفتن از قوانین مربوط به آموزش رایگان است، نکته جالب این که گاهی بار این آموزش پولی به دوش خود مدارس است. آموزش رایگان در بستر شاد فقط مربوط به ارسال و دریافت پیام توسط دانش‌آموزان و معلم یا فرستادن چند ویدیو و فایل آموزشی در کلاس مجازی است، اما اگر قرار است کلاس تعاملی باشد و چیزی شبیه به کلاس درس واقعی در بستر مجازی ایجاد شود مدارس باید هزینه آن را پرداخت کنند. بهشتی‌نیا در این باره می‌گوید: «امکانات رایگان شاد محدود است؛ معلم می‌تواند ویدئو، فایل صوتی، پی‌دی‌اف و ویدئویی از خود ارسال کند. اما کلاس مجازی تعاملی با چند دوربین یا امکان تعامل زنده وجود ندارد. عملاً شاد بیشتر به یک کانال اطلاع‌رسانی بین معلم و دانش‌آموز تبدیل شده است. اما برای استفاده از کلاس‌های تعاملی مدارس زیر ۲۰۰ دانش‌آموز باید هزینه‌های سنگینی پرداخت کنند که قابل قبول نیست. هزینه‌های بین ۲۰ تا ۲۶۹ میلیون تومان در سال برای بعضی مدارس اعلام شده است. این سوال وجود دارد که این درآمدها به کجا می‌رود؟ آیا به آموزش‌وپرورش می‌رسد یا به شرکت‌های پشتیبان؟ با توجه به درآمدهای زیاد از شاد، باید شفاف‌سازی شود که این درآمدها به کجا می‌رود و چرا هزینه‌های سنگین برای مدارس و دانش‌آموزان دریافت می‌شود. از روزی که «شاد» به عنوان یک بستر آموزشی در دسترس قرار گرفت، یک هشدار به هشدارهای همیشگی پلیس فتا اضافه شد، هشدارهایی با این محتوا که مراقب لینک‌های ارسال شده در شاد باشید، خیلی‌های شان هم رنگ و بوی کلاهبرداری داشت. به گفته بهشتی‌نیا امنیت شاد ضعیف است.

گزارش

شیوع اختلال شخصیت نمایشی در میان زنان سه برابر مردان است

مدیرکل دفتر سلامت روانی، اجتماعی و اعتیاد وزارت بهداشت، با اشاره به ویژگی‌های اختلال شخصیت نمایشی گفت: ویژگی اختلال شخصیت نمایشی این است که فرد به صورت افراطی مایل است از طریق ظاهرش دیده شود و موارد دیگر که باعث ارتقای پیشرفت و رشد انسان می‌شود را فراموش می‌کند و منجر به اختلال واضح در عملکرد او می‌شود. محمدرضا شالبافان مدیرکل دفتر سلامت روانی، اجتماعی و اعتیاد وزارت بهداشت درباره‌ی اختلال شخصیت نمایشی توضیح داد و گفت: اختلال شخصیت نمایشی یکی از اختلالات تقسیم‌بندی شده شخصیت، توسط DSM یا همان راهنمای تشخیص سلامت روانی است که انجمن روانپزشکان آمریکا (APA) حدوداً ۱۰ تا ۱۵ سال یکبار ارائه می‌دهند. ویژگی محوری افراد درگیر این اختلال، این است که بسیار مایل هستند توسط دیگران دیده شوند، مورد توجه جدی قرار بگیرند و برای دیگران جذاب باشند. وی ادامه داد: این اختلال هم میان زنان و هم مردان دیده می‌شود. مطالعات و منابع جهانی می‌گویند که در زنان حدود سه برابر است. در کشور ما با توجه به این که آمار دقیقی در خصوص شیوع اختلالات شخصیت نداریم، از این رو نمی‌توانیم درباره میزان شیوع اختلال شخصیت نمایشی نیز آمار دقیقی ارائه کنیم. او اشاره کرد: اما به نظر می‌رسد که در همه جوامع، اختلال شخصیت نمایشی شیوع بیشتری در میان زنان دارد. شاید بخشی از این امر ناشی از آن باشد که ماهیت تعریف این اختلال بیشتر از جنس علائم زنانه است و اسمی که این اختلال در متون علمی دارد کاملاً برگرفته از یک اصطلاح زنانه است و شاید به این دلیل گفته می‌شود که این اختلال در زنان بیشتر دیده می‌شود. وی در پاسخ به این سوال که آیا شبکه‌های اجتماعی می‌توانند به بروز یا نمایش علائم اختلال شخصیت نمایشی کمک کنند؟ گفت: به نظر می‌رسد این پیش‌فرض می‌تواند درست باشد، چراکه افراد با اختلال شخصیت نمایشی نیاز دارند که بیشتر دیده شوند و به خصوص که مسئله دیده شدن آن‌ها بیشتر ظاهری است. درباره ظاهرشان نیازمند این هستند که دیگران با توجه ویژه‌ای به آن‌ها نگاه کنند. شالبافان افزود: در زمان قدیم که فضای رسانه‌ای محدود بود و عملاً رسانه‌های مجازی وجود نداشتند، فعالیت افراد نیز محدود به محیط اطراف و دوستانشان بود. اما این روزها هر کسی در هر گوشه‌ای از جهان می‌تواند با داشتن یک تلفن همراه در فضای مجازی دیده شود توسط دیگران، که لزوماً هم بد نیست. یعنی این درست نیست که مطرح شود هر کسی که مایل است دیده شود، مبتلا به این اختلال شخصیت نمایشی است. خیر، اینگونه نیست. او با اشاره به علائم اختلال شخصیت نمایشی، بیان کرد: ویژگی اختلال شخصیت نمایشی این است که به صورت افراطی فرد مایل است از طریق ظاهرش دیده شود و موارد دیگر که باعث ارتقای پیشرفت و رشد انسان می‌شود را فراموش می‌کند و منجر به اختلال واضح در عملکرد فرد می‌شود. وی اضافه کرد: برای مثال، فرد آنقدر درگیر چنین رفتارهایی باشد که عملاً خیلی اوقات نتواند یک زندگی تشکیل دهد و یا روابط پایداری داشته باشد. همچنین نتواند حتی اشتغال مناسبی داشته باشد و در محیط کار و امثالهم به مشکل برمی‌خورد. از طرف دیگر فرد نمی‌تواند آن طور که باید فعالیت‌های فردیش را پی بگیرد و همیشه درگیر چنین اشتغال ذهنی‌هایی است که بعضاً هم می‌تواند برای فرد آسیب‌زا باشد. شالبافان تصریح کرد: تمایل به دیده شدن برای هر فردی می‌تواند وجود داشته باشد و اگر هم باعث مشکلی نشود، بعضاً می‌تواند اتفاق خوبی باشد. مثلا فرض کنید فردی که خیلی دوست دارد دیگران او را دنبال کنند، ببینند و تحسینش کنند، ممکن است به این سو برود که از این ویژگی خود در جهت اشتراک اطلاعات درست علمی در فضای مجازی استفاده کند. در چنین شرایطی نه تنها اختلال نیست، بلکه خیلی خوب و مورد پسند است و یکی از ویژگی‌های پخته انسانی به حساب می‌آید. مدیرکل دفتر سلامت روانی، اجتماعی و اعتیاد وزارت بهداشت، ادامه داد: از این رو تمایل هر فردی که مایل است در فضای مجازی دیده شود را نمی‌توان به اختلال شخصیت نمایشی نسبت داد. اما فضای مجازی می‌تواند بستر را برای بعضی از افراد دارای اختلال شخصیت نمایشی فراهم کند تا مشکلاتشان با این ابزار تشدید شود و یا فضای بیشتری برای عرضه این اختلال پیدا کنند.

معاون آموزشی وزارت بهداشت:

روند خروج نخبگان از کشور نزولی شد

معاون آموزشی وزارت بهداشت از روند نزولی شدن خروج نخبگان علوم پزشکی از کشور خبر داد و گفت: بر اساس گزارش‌هایی که ما از سازمان نظام پزشکی دریافت کردیم، تعداد افرادی که در گذشته برای ارسال مدارک خود به خارج از کشور به این سازمان مراجعه می‌کردند، نزولی شد. دکتر سید جلیل حسینی ضمن بیان این مطلب گزارشی از آخرین وضعیت مهاجرت نخبگان در دانشگاه‌های علوم پزشکی ارائه کرد و گفت: در شرایط فعلی، اقتصاد مشکل اصلی کشور به شمار می‌رود. وقتی اقتصاد مشکل دارد، بجای اینکه ۸ درصد تولید ناخالص ملی صرف هزینه‌های سلامت شود، این میزان سه یا سه و نیم درصد است؛ یعنی ما در همه ابعاد سلامت دچار چالش هستیم. وی در ادامه تصریح کرد: امروزه ما در وزارت بهداشت در پرداخت حقوق‌ها، تامین حقوق اعضای هیات علمی علوم پایه، پرداخت به پرستاران، کادر سلامت و بهداشت با مشکل مواجه هستیم. معاون آموزشی وزارت بهداشت از تدوین استراتژی این وزارت خانه برای کاهش روند مهاجرت نخبگان در کشور خبر داد و گفت: به هر حال دانشجو، پزشک، عضو هیات علمی و کارکنان سلامت به شنیده شدن صدا و توجه به مسائل اقتصادی خود نیاز دارند. بر این اساس روندی که ما در وزارت بهداشت شروع کردیم، احترام، ارتباط و شنیده شدن صداهاست. به این جهت سعی کردیم همه مدیران دانشگاه‌ها مورد اعتماد اعضای هیات علمی قرار بگیرند و از مقبولیت مردمی خوبی نیز برخوردار باشند؛ به طوریکه تفکر آنها تفکر کمک در قالب قوانین است. وی به سه راهبرد معاونت آموزشی وزارت بهداشت برای حفظ نیروی انسانی و نخبگان اشاره کرد و گفت: یکی از این راهبردها، ارتقای کیفیت است که به هیچ عنوان قصد نداریم کیفیت آموزش پزشکی کاهش یابد. راهبرد دوم نیز عدالت است؛ به طوریکه اگر برای یک دانشجو یا استاد اقدامی را مصوب کنیم این امر شامل همه اساتید و دانشجویان شود. ما تاکید کردیم در همه دانشگاه‌ها با اساتید و دانشجویان جلسات مرتب برگزار شود تا صحبت‌های این افراد شنیده شود.

تحقیقات نشان داد

پیری زودرس؛ میراث پدران سیگاری

اساس یافته‌های ارائه‌شده در کنگره انجمن تنفسی اروپا در آمستردام، به نظر می‌رسد افرادی که پدرانشان در دوران بلوغ سیگار می‌کشیده‌اند، سریع‌تر از حد انتظار پیر می‌شوند. به گزارش گروه علمی ایرنا، وبگاه مِدیکال اِکسپرس در گزارشی آورده است: پژوهشگران با بررسی ۸۹۲ نفر دریافتند افرادی که پدرانشان قبل از ۱۵ سالگی سیگارکشیدن را آغاز کرده بودند، به طور متوسط بین ۹ ماه تا یک سال از سن تقویمی (تعداد سال‌هایی که از تولد فرد گذشته است) خود مسن‌تر به نظر می‌رسیدند. این شکاف سن تقویمی و سن زیستی (وضعیت واقعی فرسودگی و سلامت سلول‌ها و بافت‌های بدن فرد) هنگامی که خود فرد نیز سابقه مصرف دخانیات داشت، به ۱۴، ۱۵ ماه افزایش می‌یافت. دکتر خوآن پابلو لوپزسروانتس (Juan Pablo López-Cervantes) از دانشگاه برگن نروژ که این تحقیق را ارائه کرده، می‌گوید: این پیری زیستیِ شتاب‌یافته نگران‌کننده است؛ چراکه در مطالعات قبلی با خطر بالاتر بیماری‌هایی مانند سرطان، آرتریت و زوال عقل مرتبط بوده است. پژوهشگران برای اندازه‌گیری پیری زیست‌شناختی از روشی به نام «ساعت اِپی‌ژنتیک» استفاده کردند. این روش تغییرات مولکولی روی دی‌اِن‌اِی را که با افزایش سن و بروز بیماری‌ها مرتبط است، اندازه‌گیری می‌کند. به گفته پژوهشگران، سیگارکشیدن در دوران بلوغ، زمانی که سلول‌های اسپرم در حال تکامل هستند، ممکن است به مواد اپی‌ژنتیک این سلول‌ها آسیب بزند و این تغییرات مضر به نسل بعد منتقل شود. در مقابل، در افرادی که پدرانشان در سنین بالاتر، سیگارکشیدن را آغاز کرده بودند، تنها افزایش اندکی در سن زیستی مشاهده شد. همچنین، الگوی واضحی از پیری زودرس در فرزندان مادرانی که قبل از بارداری سیگار مصرف می‌کردند، دیده نشد. این یافته‌ها بر ضرورت تلاش‌های جدی‌تر برای پیشگیری از مصرف دخانیات در نوجوانان تأکید می‌کند. دکتر لوپزسروانتس هشدار می‌دهد: نتایج ما نشان می‌دهد پسرانی که در دوران بلوغ سیگار می‌کشند، ممکن است ناخواسته آسیب‌هایی را برای فرزندانی که در آینده خواهند داشت، ایجاد کنند.

تعرفه برق تجدیدپذیر برای صنایعی که نیروگاه احداث نکردند چقدر شد؟

تعرفه برق تجدیدپذیر ویژه صنایع با مصرف بیش از یک مگاوات که نسبت به تأمین سه درصد انرژی خود از منابع تجدیدپذیر اقدام نکرده‌اند، برای دوره آبان ماه ۱۴۰۴ معادل ۶۷ هزار و ۱۰۰ ریال به ازای هر کیلووات ساعت تعیین شد. براساس ماده شانزدهم قانون جهش تولید دانش بنیان صنایع با قدرت مصرف بیشتر از یک مگاوات موظفند معادل یک درصد (۱٪) از برق مورد نیاز سالانه خود را از طریق احداث نیروگاه های تجدیدپذیر تأمین کنند و این میزان در پایان سال پنجم حداقل به پنج درصد (۵٪) برسد. در غیر این صورت وزارت نیرو موظف است درصد ذکر شده از برق مصرفی این صنایع را با تعرفه برق تجدیدپذیر محاسبه کرده و از صنایع أخذ کند. بر اساس این خبر مبالغ فوق ضمن تفکیک از قبوض برق، به میزان پنجاه درصد (۵۰٪) با رعایت اصل پنجاه و سوم (۵۳) قانون اساسی مستقیماً صرف خرید تضمینی برق تجدیدپذیر می شود. براساس اعلام وزارت نیرو و در اجرای مواد (۳) و (۴) آئین نامه اجرایی ماده (۱۶) قانون جهش تولید دانش بنیان و در چارچوب بندی از دستورالعمل توسعه مبادلات برق در بورس انرژی، تعرفه تجدیدپذیر قابل اعمال در قبوض برق صنایع پرمصرف کشور برای دوره آبان ماه سال ۱۴۰۴ اعلام شد. بر این اساس، صنایعی با قدرت مصرف بیش از یک مگاوات که تاکنون نسبت به تأمین حداقل سه درصد از برق مصرفی خود از طریق انرژی های تجدیدپذیر اقدام نکرده‌اند، مشمول تعرفه‌ای معادل ۶۷ هزار و ۱۰۰ ریال به ازای هر کیلووات ساعت خواهند شد. تعرفه مشترکین مذکور بر اساس میانگین صورتحساب خرید تضمینی برق از نیروگاه های تجدیدپذیر در تیر ماه و مرداد ماه سال ۱۴۰۴، محاسبه شده است.

خبر ویژه

میدان گازی فرزاد در معرض برداشت سریع رقبا قرار دارد

رقابت تنگاتنگ عربستان با ایران

محمدحسین سیف‌اللهی مقدم
گروه انرژی

برداشت سریع عربستان از میدان مشترک فرزاد، سهم ایران را تهدید کرده و کارشناسان خواستار تسریع در توسعه این ذخیره گازی هستند. میدان گازی فرزاد، یکی از مهم‌ترین میادین مشترک ایران و عربستان در خلیج‌فارس، سال‌هاست به دلیل تأخیر در سرمایه‌گذاری و توسعه، در معرض برداشت سریع رقبا قرار دارد. کارشناسان هشدار می‌دهند که ادامه تعلل، می‌تواند فرصت بهره‌برداری از میلیاردها متر مکعب گاز را برای همیشه از ایران بگیرد. میدان فرزاد شامل دو بخش اصلی فرزاد A و فرزاد B است که در آب‌های مرزی ایران و عربستان سعودی در خلیج‌فارس واقع شده‌اند. این میدان‌ها از نظر حجم ذخایر، جزو بزرگ‌ترین یافته‌های گازی منطقه محسوب می‌شوند؛ برآوردها نشان می‌دهد ذخایر بخش B حدود ۱۲.۵ تریلیون فوت مکعب گاز طبیعی است و بخش A نیز ذخایر قابل توجهی دارد. این میدان‌ها در دهه ۱۹۹۰ توسط کنسرسیوم هندی ONGC Videsh کشف شدند و از همان زمان، موضوع مذاکره و برنامه‌ریزی برای توسعه آنها مطرح بود. اما روند اجرای پروژه با فراز و نشیب‌های متعدد، از جمله خروج شرکت‌های خارجی در اثر تحریم‌ها، مواجه شد.

■ **رقابت عربستان برای برداشت سریع**

در سال‌های اخیر، عربستان سعودی با توسعه زیرساخت‌های قوی در آب‌های خلیج‌فارس، عملیات برداشت از بخش‌های مشترک میدان فرزاد را سرعت بخشیده است. سعودی‌ها با اتکا به شرکت آرامکو و پیمانکاران بین‌المللی، از فناوری حفاری عمیق، سکوهای چندفازی و خطوط انتقال پیشرفته بهره می‌برند. این سرعت برداشت، سهم ایران از گاز موجود را به مرور کاهش می‌دهد. کارشناسان انرژی تأکید می‌کنند که هر متر مکعب گاز برداشت شده توسط عربستان، عملاً امکان بهره‌برداری آن را از ایران سلب می‌کند و این رقابت در میادین مشترک همواره تابع اصل "اول برداشت، اول مالک" است.

■ **تعلل ایران؛ دلایل و پیامدها**

■ **۱. مشکلات سرمایه‌گذاری**

تحریم‌های اقتصادی موجب عدم تمایل شرکت‌های بزرگ بین‌المللی به ورود به پروژه‌های مشترک ایران شده است. ONGC و دیگر شرکت‌های خارجی که در ابتدا در پروژه حاضر بودند، به دلیل فشارهای سیاسی و محدودیت‌های مالی خارج شدند.

■ **۲. پیچیدگی‌های قراردادی**

تغییر مکرر مدل قراردادهای نفتی و گازی ایران و عدم ثبات در سیاست‌های انرژی، باعث شده که فرآیند انتخاب پیمانکار و نهایی‌سازی قراردادها طولانی شود.

■ **۳. فناوری محدود**

حفاری در آب‌های عمیق میدان فرزاد نیازمند فناوری‌های مدرن است که به دلیل تحریم‌ها و وابستگی به تجهیزات وارداتی، دسترسی ایران به آن دشوار بوده است.

■ **۴. پیامدهای اقتصادی**

تأخیر در بهره‌برداری از میدان فرزاد، به معنی از دست رفتن درآمدهای ارزی بالقوه‌ای است که می‌توانست بخش قابل توجهی از نیاز داخلی گاز یا صادرات LNG را تامین کند. به گفته کارشناسان، عقب‌ماندگی ایران در توسعه فرزاد، علاوه بر کاهش ذخایر قابل برداشت، وجهه کشور به عنوان بازیگر مهم گاز در خلیج‌فارس را تضعیف می‌کند. تحلیلگران هشدار می‌دهند که وضعیت میدان فرزاد می‌تواند به سرنوشت میدان پارس جنوبی شباهت پیدا کند، جایی که قطر با بهره‌برداری سریع، سهم بیشتری را از این میدان گازی برداشت. آرامکو به عنوان یکی از بزرگ‌ترین شرکت‌های انرژی جهان، برنامه‌ریزی‌های بلندمدت با اجرای دقیق و سرمایه‌گذاری میلیاردی را دنبال می‌کند. این شرکت نه تنها توان فنی و مالی بالایی دارد، بلکه در شرایط جهانی می‌تواند بدون محدودیت به تجهیزات پیشرفته، پیمانکاران متخصص و فناوری روز دسترسی پیدا کند. همین مزیت‌ها باعث شده پروژه‌های برداشت عربستان از فرزاد، با سرعت و کیفیت بالایی پیش برود.

■ **راهکارهای پیشنهادی برای ایران**

■ **تقویت سرمایه‌گذاری داخلی**

استفاده از منابع صندوق توسعه ملی، انتشار اوراق مشارکت و ایجاد کنسرسیوم داخلی برای تأمین سرمایه لازم توسعه میدان فرزاد.

■ **دیپلماسی انرژی فعال**

مذاکره با کشورهای همسود در آسیا برای اجرای پروژه مشترک و انتقال فناوری حفاری آب‌های عمیق.

■ **اصلاح قراردادها**

تدوین یک مدل قراردادی شفاف و جذاب برای پیمانکاران خارجی که ریسک‌های سیاسی و مالی را به حداقل برساند.

■ **شتاب در اجرا**

کاهش بوروکراسی، تشکیل کارگروه ویژه توسعه فرزاد و تعیین ضرب‌الاجل‌های کوتاه‌مدت برای مراحل حفاری، نصب سکو و ایجاد زیرساخت انتقال.

■ **بومی‌سازی فناوری**

سرمایه‌گذاری در آموزش و توسعه فناوری داخلی حفاری دریایی و ایجاد مراکز تخصصی در استان‌های ساحلی. میدان فرزاد علاوه بر ارزش اقتصادی، اهمیت ژئوپلیتیک زیادی دارد. کنترل و بهره‌برداری به موقع از این میدان می‌تواند نفوذ ایران در معادلات انرژی خلیج‌فارس را تقویت کند. در مقابل، عقب‌ماندگی می‌تواند به کاهش قدرت چانه‌زنی ایران در مذاکرات منطقه‌ای و بین‌المللی منجر شود. رقابت بر سر میدان فرزاد، نمونه‌ای آشکار از چالش‌های ایران در میادین مشترک است.

مدیرعامل آبفای استان تهران خبر داد:

بهره‌برداری از ۴۰ همت پروژه جدید آب و فاضلاب

مدیرعامل شرکت آب و فاضلاب استان تهران از آغاز بهره‌برداری از ۴۰ هزار میلیارد تومان پروژه جدید این شرکت تا پایان سال جاری خبر داد. محسن اردکانی در آیین «ارزیابی عملکرد شرکت‌های زیرمجموعه آب و فاضلاب استان تهران در سال ۱۴۰۳»، با بیان اینکه خانواده ۱۲ هزار نفری کارکنان این شرکت بار سنگین تامین آب جمعیت نزدیک به ۲۰ میلیون نفری استان تهران را به دوش می‌کشند، گفت: کارکنان شرکت آبفای استان تهران به عنوان سقایان مردم سال آبی بسیار سخت و دشوار گذشته را در شرایطی سپری کردند که تهران پنجمین خشکسالی متوالی و کم‌بارش‌ترین سال آبی یک قرن اخیر را به گواه آمار پشت سر گذاشت. وی افزود: با وجود شرایط سخت کم‌آبی و رشد ۳۸ درصدی شمار مشترکان آبفای استان تهران در ۱۰ سال گذشته، خانواده کارکنان این شرکت در گذر موفق از این شرایط به خوبی نقش‌آفرینی کردند و اگرچه پیش‌بینی‌های سازمان هواشناسی از تداوم کم‌بارشی در پاییز امسال خبر می‌دهد، همه تلاش و توان خود را برای رفع نگرانی شهروندان و اراده خدمات پایدار همچون گذشته به کار خواهیم گرفت. مدیرعامل آبفای استان تهران، مدیریت مصرف را اولویت اصلی برنامه‌های این شرکت برای تامین آب شهروندان در سال آبی جدید عنوان و خاطرنشان کرد: توجه به زیرساخت‌های پایداری شبکه، خطوط انتقال و مخازن نیز در حوزه مدیریت توزیع آب باید به طور جدی پیگیری و دنبال شود. اردکانی، همچنین توجه به ایجاد و توسعه زیرساخت‌های آب و فاضلاب را از فعالیت‌های اصلی این شرکت دانست و ادامه داد: با وجود خشکسالی‌ها، اجازه نخواهیم داد بحران کم‌آبی مجموعه آبفای استان تهران را در باتلاق روزمرگی فرو ببرد. وی، آغاز بهره‌برداری از ۴۰ هزار میلیارد تومان پروژه جدید شامل ۱۶ هزار میلیارد تومان پروژه آب و ۲۴ هزار میلیارد تومان پروژه فاضلاب تا پایان امسال را در این راستا ارزیابی کرد و گفت: از جمله این پروژه‌ها، بهره‌برداری از ۱۰ واحد جدید تصفیه خانه فاضلاب خواهد بود، اردکانی با اشاره به جهش بزرگی که در ایجاد و توسعه زیرساخت‌های جمع‌آوری بهداشتی و تصفیه فاضلاب تهران رخ داده است، به پیشرفت قابل توجه احداث واحدهای ۷ و ۸ تصفیه خانه بزرگ جنوب تهران اشاره کرد.

کسب و کار

در اقتصاد جهانی کشورها با یکدیگر رقابت می‌کنند

بهبود فضای کسب‌وکار کلید رشد اقتصادی

اقتصاد جهانی پر از رقابت است و کشورها برای پیشرفت، باید محیط مناسبی برای کسب‌وکارها ایجاد کنند. در ایران، با وجود منابع طبیعی فراوان، مشکلاتی مثل تحریم‌ها، نوسانات ارزی و پیچیدگی‌های اداری، مانع رشد می‌شوند. بهبود فضای کسب‌وکار می‌تواند کلید حل این مسائل باشد و به رشد اقتصادی، ایجاد شغل بیشتر و افزایش بهره‌وری کمک کند. فضای کسب‌وکار را می‌توان مجموعه‌ای از عوامل خارجی تعریف کرد که بر عملکرد بنگاه‌های اقتصادی تأثیر می‌گذارند، اما مدیران و مالکان این بنگاه‌ها قدرت تغییر مستقیم آن‌ها را ندارند. این عوامل شامل قوانین و مقررات، کیفیت زیرساخت‌ها، خدمات اداری و قضائی، دسترسی به اطلاعات و ثبات اقتصاد کلان می‌شوند. مطالعات اقتصادی نشان می‌دهد که در محیط نامساعد کسب‌وکار، بنگاه‌ها نمی‌توانند به عملکرد بهینه دست یابند و تمایل به فعالیت‌های غیررسمی، زیرزمینی یا غیرمولد افزایش می‌یابد. این وضعیت نه تنها رشد اقتصادی را کند می‌کند، بلکه مبارزه با بیکاری و فقر را نیز دشوار می‌سازد. از منظر شاخص‌های جهانی، موقعیت ایران چندان رضایت‌بخش نیست. شاخص "انجام کسب‌وکار" بانک جهانی، که بر اساس عواملی مانند شروع کسب‌وکار، دریافت مجوزها، دسترسی به اعتبار، حمایت از سرمایه‌گذاران، پرداخت مالیات، تجارت فرامرزی و اجرای قراردادها محاسبه می‌شود، نشان‌دهنده شکاف عمیقی با کشورهای پیشرو است. مقایسه با کشورهای منطقه مانند ترکیه یا امارات متحده عربی حاکی از آن است که ایران نیاز به اصلاحات ساختاری دارد تا رتبه خود را ارتقا دهد. این شاخص‌ها تأکید می‌کنند که موانع اداری و مقرراتی، هزینه‌های تولید را افزایش می‌دهند و رقابت‌پذیری را کاهش می‌دهند. در داخل کشور، چالش‌ها چندبعدی هستند. خطرپذیری‌های اقتصاد کلان شامل نوسانات نرخ ارز، تورم بالا و بی‌ثباتی سیاست‌های مالی می‌شود. برای نمونه، تورم مزمن در ایران هزینه‌های تولید را افزایش می‌دهد و پیش‌بینی‌پذیری را برای سرمایه‌گذاران کاهش می‌دهد. علاوه بر این، شفافیت اطلاعات یکی دیگر از نقاط ضعف است؛ دسترسی به آمار دقیق اقتصادی، گزارش‌های مالیاتی و اطلاعات بازار اغلب با هزینه بالا و تأخیر همراه است، که این امر رقابت‌پذیری بنگاه‌ها را تحت تأثیر قرار می‌دهد. در چنین شرایطی، بخش خصوصی به سمت اقتصاد غیررسمی سوق پیدا می‌کند، که طبق برآوردهای نهادهای بین‌المللی، بخش قابل توجهی از تولید ناخالص داخلی ایران را تشکیل می‌دهد. این پدیده نه تنها درآمدهای مالیاتی دولت را کاهش می‌دهد، بلکه به نابرابری اقتصادی دامن می‌زند. علاوه بر این، ناکارآمدی‌های اداری مانند فرآیندهای طولانی صدور مجوزها و پیچیدگی‌های قانونی، زمان و هزینه‌های شروع و گسترش کسب‌وکارها را افزایش می‌دهد. برای مثال، در بسیاری از موارد، بنگاه‌های کوچک و متوسط (SMEs) که ستون فقرات اقتصاد هستند، با موانع بوروکراتیک روبرو می‌شوند که مانع نوآوری و رشد آن‌ها می‌گردد. این وضعیت، به ویژه در بخش‌های صنعتی و خدماتی، منجر به کاهش سرمایه‌گذاری داخلی و خارجی شده و چرخه‌ای از رکود را تقویت می‌کند. علاوه بر این، عوامل فرهنگی و اجتماعی نیز نقش دارند. عدم اعتماد عمومی به سیستم‌های اداری، ناشی از تجربیات گذشته از فساد یا ناکارآمدی، سرمایه‌گذاران را محتاط می‌کند. مطالعات اقتصادی رفتاری نشان می‌دهند که در محیط‌هایی با سطح پایین اعتماد، تمایل به ریسک‌پذیری کاهش می‌یابد، که این امر بر کارآفرینی تأثیر منفی می‌گذارد. در نتیجه، اقتصاد ایران با پتانسیل‌های عظیم خود، مانند نیروی کار جوان و منابع طبیعی، نمی‌تواند به طور کامل بهره‌برداری کند و بخش زیادی از ظرفیت‌ها بلااستفاده باقی می‌ماند.

■ **از برنامه‌های توسعه تا رویکردهای فعلی**

تاریخچه توجه به بهبود فضای کسب‌وکار در ایران به برنامه‌های توسعه پیشین بازمی‌گردد، جایی که فصل‌هایی به این موضوع اختصاص یافت و قوانینی برای کاهش موانع تولید و سرمایه‌گذاری تصویب شد. در بندهای مرتبط با رشد اقتصادی، تأکید بر تحقق رشد پایدار تولید ناخالص داخلی، کاهش شکاف پس‌انداز-سرمایه‌گذاری و حفظ تعادل در نسبت پس‌انداز به تولید ناخالص داخلی شده است. این سیاست‌ها بهبود فضای کسب‌وکار را به عنوان مکملی برای خصوصی‌سازی می‌دانند و بر ضرورت ایجاد محیطی شفاف، پایدار و حمایت‌کننده تأکید دارند. در برنامه‌های توسعه، مواد مرتبط به طور خاص به این حوزه اختصاص یافته‌اند. این مواد ارزیابی شده و پیشنهادهایی برای اصلاح یا حذف ارائه می‌شود. برای مثال، موادی که به تسهیل فرآیندهای اداری می‌پردازند، پیشنهاد جایگزینی با احکام الحاقی دارند که بر تبادل نظر با تشکل‌های تولیدی و صاحبان حرفه تأکید کنند. تحلیل علمی این احکام نشان می‌دهد که آن‌ها در صورت اجرا، می‌توانند موانع را کاهش دهند؛ اما چالش اصلی در اجرای آن‌هاست. مطالعات اقتصادی تأکید می‌کنند که بدون ثبات اقتصاد کلان، این سیاست‌ها نمی‌توانند مؤثر باشند. ثبات اقتصاد کلان، که شامل کنترل تورم، پایداری نرخ ارز و سیاست‌های پولی منسجم است، پیش‌نیاز هرگونه اصلاح است. از دیدگاه نظری، مدل‌های اقتصادی مانند مدل سولو در رشد اقتصادی نشان می‌دهند که بهبود بهره‌وری مستقیماً با فضای کسب‌وکار مرتبط است. بهره‌وری در ایران پایین است و تعیین وضعیت موجود آن نیاز به شاخص‌هایی مانند بهره‌وری کل عوامل دارد.

آموزش بازاریابی تلفنی در کتاب «تماس هوشمندانه»

آنچه در کتاب «تماس هوشمندانه» می آموزید: آرت زابچَک از چهارده‌سالگی در کار فروش تلفنی بوده و بسیار موفق است. او اکنون در دهه ۵۰ زندگی است و به نظر می‌رسد تقریبا همه چیز را درباره تماس تلفنی (یعنی جذب تلفنی خریداران) و فروش می‌داند. او در ویرایش دوم کتاب خود، رازهای کاری‌اش را با خوانندگان در میان می‌گذارد. نسخه اولیه کتاب در اولین روز انتشار به صدر فروش آمازون رسید و موسسه «جایزه فروش برتر» آن را بهترین کتاب فروش سال ۲۰۱۰ نامید. زابچَک متخصص تماس هوشمندانه است. همه متخصصین فروش می‌توانند از این استراتژی پیروی کرده و جذب تلفنی خریداران را به تجربه‌ای مثبت برای دو طرف تبدیل کنند. زابچَک روش‌های گفتگوی متقاعدکننده‌ای را ارائه می‌دهد که جذب خریدار را به فعالیتی تبدیل می‌کند که نیازمند مهارت، هوش و تفکر سریع است. او فروش تلفنی (کاری که اغلب فروشندگان از آن اجتناب می‌کنند) را به تجربه‌ای جذاب یا حداقل قابل تحمل‌تر و موثرتر تبدیل کرده است. مدیر سبز مطالعه برنامه او را به همه پیشنهاد می‌دهد و طرح‌ها و توضیحات جذاب او را تحسین می‌کند. فروشندگان از مطالعه این دیدگاه‌ها لذت می‌برند و مطالعه آن برای همه کسانی که در راستای انجام خواسته خود نیازمند اقناع تلفنی افراد غریبه هستند، لازم است. مثل افرادی که در جستجوی کار هستند، دورکاری می‌کنند یا مسئولیت استخدام و تامین بودجه را دارند. تماس تلفنی (زنگ زدن به غریبه‌ها و تشویق آن‌ها به خرید) احمقانه و تحقیرآمیز است. به‌علاوه، هیچ اثری هم ندارد. اغلب فروشندگان ریزه‌کاری‌های جذب تلفنی خریدار را نمی‌دانند.

اداره کل ثبت اسناد و املاک استان کرمانشاه
اداره ثبت اسناد و املاک حوزه ثبت ملک کرمانشاه ناحیه یک
هیات موضوع قانون تعیین تکلیف وضعیت ثبتی اراضی و ساختمانهای فاقد سند رسمی
آگهی موضوع ماده ۳ قانون و ماده ۱۳ آئین نامه قانون تعیین تکلیف وضعیت ثبتی و اراضی و ساختمانهای فاقد سند رسمی

برابر رای شماره ۱۴۰۴۶۰۳۱۶۰۰۱۰۰۸۹۶۱ مورخ ۱۴۰۴/۰۴/۲۱ هیات اول/دوم موضوع قانون تعیین تکلیف وضعیت ثبتی اراضی و ساختمانهای فاقد سند رسمی مستقر در واحد ثبتی حوزه ثبت ملک کرمانشاه ناحیه یک تصرفات مالکانه بلامعارض متقاضی آقای/خانم علی رازیانی فرزند محمد بشماره شناسنامه ۵۸۰ صادره از ایران که حکایت از احراز مالکیت متقاضی نسبت به ملک مورد تقاضا و انتقال ملک از مالک رسمی ناد علی بهرام آبادی به متقاضی داشته و تصرفات متقاضی نسبت به مورد تقاضا احراز گردیده و بررسی های محلی کارشناس که حکایت از عدم تعارض و بلا منازع بودن تصرفات متقاضی دارد . لذا مالکیت آقای / خانم علی رازیانی فرزند محمد به شناسنامه شماره ۵۸۰، کد ملی ۳۲۵۳۰۳۴۷۱۲ صادره از کرمانشاه مبنی بر صدور سند مالکیت نسبت به ششدانگ یک قطعه زمین مزروعی به مساحت ۳۰۸۷.۲۹ مترمربع در قسمتی از پلاک ۲۷۰ اصلی روستای رازیان واقع در کرمانشاه بخش حوزه ثبت ملک کرمانشاه ناحیه یک محرز گردیده است. لذا به منظور اطلاع عموم مراتب در دو نوبت به فاصله ۱۵ روز آگهی می شود در صورتی که اشخاص نسبت به صدور سند مالکیت متقاضی اعتراضی داشته باشند می توانند از تاریخ انتشار اولین آگهی به مدت دو ماه اعتراض خود را به این اداره تسلیم و پس از اخذ رسید، ظرف مدت یک ماه از تاریخ تسلیم اعتراض، دادخواست خود را به مراجع قضایی تقدیم نمایند. بدیهی است در صورت انقضای مدت مذکور و عدم وصول اعتراض طبق مقررات سند مالکیت صادر خواهد شد.

تاریخ انتشار نوبت اول : ۱۴۰۴/۰۷/۰۹ تاریخ انتشار نوبت دوم: ۱۴۰۴/۰۷/۲۶
آیت اله زارع رئیس ثبت اسناد و املاک ۴۱۰۹ م الف

آگهی ماده ۱۲۰ آیین نامه قانون ثبت املاک

آقای ابوالفضل ایمانی نسب به وکالت از طرف خانم هانا ایمانی نسب بشماره وکالت ۴۸۲۲۹ مورخه ۱۴۰۳/۰۲/۱۳ دفتر ۸ سمنان و به استناد درخواست وارده به شماره ۹۷۷۹ مورخه ۱۴۰۴/۰۷/۰۶ ادعا نموده که سند مالکیت ششدانگ یک قطعه زمین مسکونی به پلاک ۱۶۲۰/۳ بخش چهار شهمیرزاد به شماره الکترونیک ۱۴۰۲۲۰۳۲۹۱۴۰۴۰۱۲ و شماره سند ۴۹۷۳۸۲ با حق استفاده از مقررات قانون توزیع عادلانه اب طبق قانون نحوه ملی شدن ابها که به نام ایشان صادر و تسلیم شده به علت جاجایی منزل مفقود گردیده است و چون در نظر است سند مالکیت المثنی نسبت پلاک فوق صادر گردد لذا مراتب یک نوبت آگهی میگردد تا هر کس که مدعی انجام معامله با پلاک صدر الاشاره می باشد یا مدعی وجود سند مالکیت در نزد خود است ظرف مدت ده روز به اداره ثبت اسناد و املاک شهرستان مهدیشهر مراجعه و اعتراض خود را ضمن ارائه اصل سند مالکیت یا سند معامله تسلیم نماید بدیهی است پس از انقضای مهلت مقرر ، سند مالکیت المثنی برابر مقررات صادر خواهد شد. **شناسه آگهی ۲۰۱۴۳۲۴**

حسین فزونی تلوکی
رئیس ثبت اسناد و املاک شهرستان مهدی شهر
از طرف مهدی تاج فر

اداره کل ثبت اسناد و املاک استان کرمانشاه
اداره ثبت اسناد و املاک حوزه ثبت ملک کرمانشاه ناحیه یک
هیات موضوع قانون تعیین تکلیف وضعیت ثبتی اراضی و ساختمانهای فاقد سند رسمی
آگهی موضوع ماده ۳ قانون و ماده ۱۳ آئین نامه قانون تعیین تکلیف وضعیت ثبتی و اراضی و ساختمانهای فاقد سند رسمی

برابر رای شماره ۱۴۰۴۶۰۳۱۶۰۰۱۰۰۸۶۲۹ مورخ ۱۴۰۴/۰۴/۱۶ هیات اول/دوم موضوع قانون تعیین تکلیف وضعیت ثبتی اراضی و ساختمان های فاقد سند رسمی مستقر در واحد ثبتی حوزه ثبت ملک کرمانشاه ناحیه یک تصرفات مالکانه بلامعارض متقاضی آقای/خانم اسکندر رازیانی فرزند علی بشماره شناسنامه ۱۲۴۸ صادره از ایران که حکایت از احراز مالکیت متقاضی نسبت به ملک مورد تقاضا و انتقال ملک از مالک رسمی ناد علی بهرام آبادی به متقاضی داشته و تصرفات متقاضی نسبت به مورد تقاضا احراز گردیده و بررسی های محلی کارشناس که حکایت از عدم تعارض و بلا منازع بودن تصرفات متقاضی دارد. لذا مالکیت آقای/خانم اسکندر رازیانی فرزند علی به شناسنامه شماره ۱۲۴۸، کدملی ۳۲۵۳۰۴۱۷۷۳ صادره از کرمانشاه مبنی بر صدور سند مالکیت نسبت به ششدانگ یک قطعه زمین مزروعی به مساحت ۱۱۴۴۷.۳۵ متر مربع در قسمتی از پلاک ۲۷۰ اصلی روستای رازیان واقع در کرمانشاه بخش حوزه ثبت ملک کرمانشاه ناحیه یک محرز گردیده است. لذا به منظور اطلاع عموم مراتب در دو نوبت به فاصله ۱۵ روز آگهی می شود در صورتی که اشخاص نسبت به صدور سند مالکیت متقاضی اعتراضی داشته باشند می توانند از تاریخ انتشار اولین آگهی به مدت دو ماه اعتراض خود را به این اداره تسلیم و پس از اخذ رسید، ظرف مدت یک ماه از تاریخ تسلیم اعتراض دادخواست خود را به مراجع قضایی تقدیم نمایند. بدیهی است در صورت انقضای مدت مذکور و عدم وصول اعتراض طبق مقررات سند مالکیت صادر خواهد شد.

تاریخ انتشار نوبت اول : ۱۴۰۴/۰۷/۰۹ تاریخ انتشار نوبت دوم : ۱۴۰۴/۰۷/۲۶
آیت اله زارع رئیس ثبت اسناد و املاک ۴۱۱۱ م الف

اسکناس
نسخه آنلاین
روزنامه اقتصادی اسکناس را
در وبسایت اینترنتی بخوانید
www.eskenasnewspaper.com

گزارش

چرا تورم سبزیجات و حبوبات رکورد زد؟

نرخ تورم سالانه کالاها و خدمات مصرفی خانوارها در تیرماه ۱۴۰۴ برای گروه سبزیجات و حبوبات به رکورد بی‌سابقه ۶۶ درصد رسیده است. این در حالی است که حبوبات از شمول ارز ترجیحی ۲۸,۵۰۰ تومانی خارج شده، اما واردات روغن پالم همچنان مشمول ارز ترجیحی است.

بر اساس گزارش رسمی مرکز آمار ایران، نرخ تورم سالانه کالاها و خدمات مصرفی خانوارها تا تیرماه ۱۴۰۴ نشان می‌دهد که گروه سبزیجات و حبوبات با ثبت تورم ۶۶ درصدی، رکورددار افزایش قیمت‌ها در یک سال گذشته بوده است. همچنین تازه‌ترین داده‌های مرکز آمار ایران نشان می‌دهد در مردادماه نیز این گروه با تورم ماهانه ۸,۷ درصد پس از میوه و خشکبار، دومین گروه دارای بیشترین تورم ماهانه بوده است.

این روند بیانگر آن است که یکی از مهم‌ترین اقلام خوراکی خانوار ایرانی که پس از گوشت قرمز و مرغ، نقش کلیدی در تأمین پروتئین دارد، با رشد قیمتی کم‌سابقه‌ای مواجه شده است. فشار تورمی بر این گروه، عملاً سفره اقشار کم‌درآمد را هدف قرار داده و جایگزین اصلی پروتئین ارزان برای خانوارهای فقیر و متوسط را از دسترس خارج کرده است.

■ حذف ارز ۲۸,۵۰۰ تومانی از حبوبات؛ افزایش فشار بر سبد غذایی خانوار

چندی پیش، حسین صمصامی، نماینده تهران و عضو کمیسیون اقتصادی و جلس شورای اسلامی با انتقاد از وضعیت موجود گفت: ضرورت دارد موضوع معیشت مردم به‌صورت جدی و مستمر رصد شود. از ابتدای سال تاکنون، قیمت برخی کالاهای اساسی مانند قند، شکر و حبوبات حدوداً بیش از ۵۰ درصد افزایش داشته است. این افزایش قیمت‌ها بی‌تردید آثار دومینویی بر سایر اقلام نیز خواهد داشت و باید مشخص شود چرا چنین اتفاقی رخ داده است.

وی افزود: دولت در تاریخ ۱۲ اردیبهشت ۱۴۰۳ به استناد بند «الف» تبصره ۱۴ قانون بودجه سال ۱۴۰۳ مصوبه‌ای صادر کرد که براساس آن، برخی کالاهای اساسی از جمله شکر، کره، حبوبات، چای، کاغذ و لاستیک از شمول ارز ۲۸,۵۰۰ تومانی خارج شدند. این مصوبه اگر با تصمیم مشابه دولت در تاریخ ۲۰ اردیبهشت ۱۴۰۲ مقایسه شود، نشان می‌دهد دامنه حذف ارز ترجیحی از کالاهای اساسی به شکل چشمگیری گسترش یافته است.

به این ترتیب، کالاهای یادشده که نقش مهمی در سفره خانوار دارند، دیگر مشمول ارز ترجیحی نمی‌شوند و با نرخ مبادله‌ای تأمین خواهند شد؛ اقدامی که به‌طور مستقیم زمینه‌ساز افزایش قیمت آن‌ها در بازار داخلی شده است.

اسحاق بندانی، رئیس کمیسیون کشاورزی اتاق بازرگانی ایران در گفت‌وگو با تسنیم تأکید می‌کند که اولویت‌گذاری دولت در تخصیص ارز نیازمند بازنگری جدی است. او توضیح داد: سالانه ۵۰۰ میلیون یورو ارز برای واردات روغن پالم اختصاص داده می‌شود که بیش از ۸۵ درصد آن در صنف شیرینی و شکلات مصرف می‌شود. این واردات با نرخ مرجع ۲۸,۵۰۰ تومانی انجام می‌شود، در حالی که روغن پالم نه تنها کالای اساسی نیست، بلکه مصرف مداوم آن بنا به گزارش‌های رسمی وزارت بهداشت و سازمان جهانی بهداشت، خطر ابتلا به بیماری‌های قلبی-عروقی و چاقی را افزایش می‌دهد.

■ حبوبات تنها به ۳۰۰ میلیون یورو ارز نیاز دارد

وی افزود: دولت با تخصیص ارز ارزان به واردات روغنی که تهدید مستقیم برای سلامت جامعه است، عملاً هزینه‌های اجتماعی و درمانی آینده را بر دوش نظام سلامت و کل جامعه می‌گذارد. از سوی دیگر، حبوبات به‌عنوان اصلی‌ترین منبع پروتئین ارزان برای دهک‌های ضعیف جامعه، تنها به ۳۰۰ میلیون یورو ارز نیاز دارد، اما این کالاها از شمول ارز ترجیحی خارج شده‌اند و با نرخ مبادله‌ای تأمین می‌شوند.

بندانی نتیجه چنین تصمیمی را افزایش فشار معیشتی مستقیم بر اقشار آسیب‌پذیر دانست و گفت: اقشاری که برای تأمین پروتئین ناچارند به عدس، نخود و لوبیا پناه ببرند، امروز با بهایی مواجه هستند که عملاً کمرشکن است. این تصمیم در شرایطی اتخاذ شده که طبق آمار رسمی، تورم خوراکی‌ها در سال گذشته از مرز ۶۰ درصد عبور کرده است و ادامه این روند می‌تواند به تهدیدی جدی در حوزه امنیت غذایی و اجتماعی تبدیل شود.

وی افزود: در ۵ ماهه سال ۱۴۰۴، ۱۳۳ میلیون یورو ارز ترجیحی برای پالم تامین شد در صورتی که تنها ۵۶ میلیون یورو برای حبوبات با نرخ مبادله‌ای تامین شد.

■ بحران نهاده‌های کشاورزی و تهدید تولید داخلی

رئیس کمیسیون کشاورزی اتاق بازرگانی ایران در بخش دیگری از سخنان خود، وضعیت تأمین نهاده‌های کشاورزی را بحرانی توصیف کرد و گفت: نیاز شش ماهه کشور به سموم و آفت‌کش‌ها حدود ۳۰ هزار تن برآورد شده است، اما تاکنون تنها ۵ هزار تن وارد شده است. معنای این عدد روشن است؛ کشاورزی ایران در برابر خشکسالی و هجوم آفات بی‌دفاع رها شده است. این وضعیت، تهدیدی مستقیم برای تولید داخلی و امنیت غذایی آینده کشور محسوب می‌شود.

صحبت از آزادسازی قیمت و پرداخت یارانه نگرانی هایی ایجاد کرده است؛

نان در تنور تصمیم‌های غلط

آزاده محبی، گروه اقتصاد

نان نان قوت غالب مردم در ایران است که روزانه بیش از ۴۰ درصد کالری مورد نیاز ایرانیان را تامین می‌کند و این روزها صحبت از آزادسازی قیمت نان و پرداخت یارانه به خانوارها نگرانی هایی ایجاد کرده است چراکه با نوسانات قیمت برخی کالاها، تقاضا برای خرید نان از سوی برخی دهک‌ها افزایش یافته است. هرچند کارشناسان حوزه آرد و نان معتقدند که با یکسان سازی نرخ از هدررفت ۲۵۰ همت یارانه این حوزه جلوگیری می‌شود.

سال ۱۴۰۱ دولت با هوشمندسازی واحدهای نانوایی بدنبال کنترل آرد مصرفی و جلوگیری از رانت و فساد در این حوزه بود، براین اساس نانوایان نان را با نرخی که از سوی دولت تعیین می‌شود باید به دست مردم برسانند و در مقابل دولت کمک هزینه جبرانی را در پایان فعالیت، روزانه به حساب نانوایان واریز می‌کند. اما با این حال شاهد فساد و رانت در این حوزه مبنی بر فروش آرد یارانه ای در بازار آزاد، فروش نان بالاتر از نرخ مصوب و محاسبه نایلون به جای قیمت نان و... هستیم که این امر نشان می دهد سامانه مدیریت هوشمند نان هم نتوانسته تاثیری در این موضوع داشته باشد.

کارشناسان حوزه آرد و نان اذعان می کنند که افزایش هزینه های تولید و پایین بودن قیمت نان منجر به هدررفت ۲۵۰ همت یارانه، کاهش کیفیت نان و افزایش ضایعات و دور ریز شده است، درحالیکه با یکسان سازی قیمت آرد و نان در بازار آزاد و طرح کالابرگ الکترونیکی، ۹۲ هزار واحد نانوایی برای جذب مشتریان بیشتر بدون افزایش قیمت به روش‌های نوین برای بهبود کیفیت نان مشغول رقابت خواهند شد.

محمدرضا مرتضوی عضو انجمن صنفی آردسازان گفته بود که صنعت نان با تصمیم‌های غلط فقیر شده به این معنی که با تزریق نرخ‌های مصنوعی و دستوری، صنعت

به سمت فقر حرکت کرده است و همواره این امر فعالیت صنف نانوایان را غیر اقتصادی کرده است. گفتنی است به رغم پرداخت ۳۰۰ همت یارانه در این حوزه، بخشی از این ثروت سر از سفره مردم در نمی آورد.

البته موضوع قیمت گندم، آرد و نان و تفاوت بیش از ۲۵ برابری آن یکی از چالش‌های این صنعت بوده که باید قیمت‌گذاری دستوری را هم به آن اضافه کرد. در همین خصوص ابراهیم شیخی معاون صنایع عمومی وزارت صمت در هفدمین نمایشگاه صنعت نان گفت: این مدار توسعه نیافتگی صنعت نان منجر به زیان تمام زنجیره از دولت، مردم، تولیدکنندگان و نانوایان شده است و از طرفی بررسی‌ها نشان می‌دهد نان در کشور تا ۲۰ درصد به ضایعات تبدیل می‌شود. اما با این حال پرداخت یارانه مستقیم باید با بررسی نهادهای صنفی و ذی ربط در موقعیت‌های گوناگون انجام شود که به هدف اثبات کند.

■ راهکار ارتقای کیفیت و کاهش ضایعات نان چیست؟

محمدکرملو نایب رئیس اتحادیه نان سنتی تهران گفت: در تمام دنیا قیمت گندم برمبنای کیفیت های مختلف متفاوت است و در کشورما کیفیت گندم چند استان بالاست و باید همانند برنج قیمت آن متفاوت باشد.

به گفته وی، در کشورما چرخه گندم به گونه ای است که گندم های باکیفیت، کارخانجاتی که آرد نول مصرف می کنند در اختیار واحدهای قنادی قرار می‌گیرد و آرد دارای سبوس در اختیار واحدهای خبازی قرار می‌گیرد که این موضوع در کیفیت نان اثر گذار است.

کرملو ادامه داد: با توجه به عدم پرداخت یارانه طی ۲.۵ ماه اخیر به نانوایان، فشارهای تعزیراتی و درآمد نانوایان با مشکلات متعددی روبرو هستند و براین اساس نانوا آن طور که باید و شاید نمی تواند نان باکیفیت تولید کند.

این مقام مسئول با اشاره به تاثیر آزادسازی قیمت بر مصرف گندم بیان کرد: پیشنهاداتی در خصوص کاهش مشکلات و جلوگیری از هدررفت یارانه آرد و گندم مطرح است و صرفا بدنبال آزادسازی نیستیم، بلکه با قیمت معقول و منطقی آرد تحویل نانوا دهند و در مقابل نرخ دستوری برای قیمت نان نداشته باشیم، هرچند آزادسازی به سبب ایجاد رقابت و ارتقای کیفیت می تواند صرفه جویی مصرف را به همراه داشته باشد.

نایب رئیس اتحادیه نان سنتی تهران افزود: فروش روزانه واحدهای نانوایی لواش و تافتون ۴ میلیون و ۶۰۰ هزارتومان است، درحالیکه این میزان جوابگوی هزینه آنها نیست.

وی با بیان اینکه سالانه ۲۵۰ همت یارانه به حوزه گندم پرداخت می شود، گفت: با آزادسازی قیمت، طرح های مختلفی همچون پرداخت یارانه و کالابرگ مطرح شده است چراکه نان کالای استراتژیک کشور محسوب می شود که در شرایط کنونی فشار برخی دهک ها بر روی نان است. از این رو بارها در جلسات تنظیم بازار پیشنهاد داده ایم که قیمت کنونی آرد حذف و با نرخ معقول و منطقی در اختیار واحدها قرار بگیرد.

در حال حاضر در طرح کالابرگ معیشتی ۱۱ قلم کالای اساسی و مواد غذایی شامل شیر، پنیر، ماست، گوشت قرمز، گوشت سفید، تخم مرغ، برنج، روغن مایع، قند و شکر، ماکارونی و حبوبات تعریف شده است که بنابر گفته کارشناسان این حوزه، نان می‌تواند جزء ۱۱ قلم کالای اساسی که ماهانه با شارژ کالابرگ الکترونیکی از سوی دولت در اختیار مردم قرار می‌گیرد، انجام شود.

عطاالله هاشمی رئیس بنیاد ملی گندمکاران گفت: افزایش قیمت نان ناشی از قیمت گندم و آرد نیست چراکه قیمت تحویلی آرد تفاوتی نداشته است، اما چندسالی بود که نانوایان نتوانسته بودند افزایش قیمت ناشی از بالارفتن هزینه های جانبی از جمله حامل های انرژی، آب، برق و گاز، بیمه و حقوق کارگری داشته باشند، از این رو امسال افزایش قیمت ناشی از بالارفتن سایر هزینه ها بوده است.

به گفته وی، اگر قیمت گندم برمبنای کیفیت های متفاوت عرضه شود، مدینه فاضله برای کشاورزان است، اما در شرایط کنونی در خصوص خرید و پرداخت مطالبات، آسیابانی و تحویل مشکل داریم.

هاشمی ادامه داد: برای خرید گندم و آرد کیفی و تولید نان باید زیرساخت ها فراهم شود و سپس انتظار داشت گندم بصورت کیفی خریداری و پرداخت شود.

رئیس بنیاد ملی گندمکاران با اشاره به راهکارهای جلوگیری از هدررفت گندم و کاهش ضایعات گفت: یکسان سازی نرخ آرد و نان راهکار اصلی پایان بخشیدن به مشکلات این حوزه است و این موضوع دیر یا زود باید رخ بدهد.

بسیاری از کارشناسان اذعان می کنند که یکسان سازی نرخ ارد و نان راه حلی برای پایان بخشیدن به تخلفات حوزه و مصرف بهینه یارانه است به طوریکه دولت با مدیریت درست حتی نان را برای خانواده های کم درآمد دهک های اول تا سوم می تواند ۱۰۰ درصد رایگان کند.

واردات برنج پاکستانی متوقف شد؛

برنج ایرانی در آتش التهاب

رئیس اتحادیه بنکداران مواد غذایی تهران با اشاره به التهاب و افزایش قیمت برنج ایرانی به دلیل خرید گسترده توسط سودجویان و عرضه کم ازسوی برنجکاران، گفت: برنج هاشمی به کیلویی ۳۵۰ هزار تومان رسیده، در حالی که در تیرماه تا کیلویی ۱۹۰ هزار تومان نیز عرضه می‌شد.

رضا کنگری، رئیس اتحادیه بنکداران مواد غذایی تهران در مورد نوسانات قیمت برنج، گفت: بازار برنج ایرانی دوباره ملتهب شده است. این در حالی است که ما در فصل برداشت برنج یعنی تیر و مردادماه شاهد کاهش قیمت ۲۰ تا ۲۵ درصدی قیمت بودیم.

■ واردات برنج پاکستانی متوقف شد

رئیس اتحادیه بنکداران مواد غذایی تهران در مورد دلایل افزایش قیمت برنج ایرانی در شهریورماه، گفت: از یک طرف، اخبار سیاسی در مورد بحث مذاکرات و فعال‌سازی مکانیسم ماشه موجب افزایش خرید برنج ایرانی شده و از طرف دیگر، شرکت‌های بزرگ، فروشگاه‌های زنجیره‌ای، تعاونی‌ها و یکسری سودجو و سرمایه‌گذار که مرتبط با این کسب‌وکار نبوده‌اند اقدام به خرید برنج کرده‌اند. همچنین، کشاورزان که سال گذشته برنج خود را با سود کم فروخته و بعد دیدند که همان برنج با قیمت گزاف به دست مصرف‌کننده رسیده، امسال برنج خود را به صورت بسیار محدود و قطره چکانی به بازار عرضه کردند که همین عامل باعث شده تقاضای برنج ایرانی نسبت به عرضه بسیار بیشتر باشد.

کنگری افزود: تقاضای زیاد برنج ایرانی باعث نوسانات قیمتی شده است. افزون بر این دلایل، برنج پاکستانی نیز که بخشی از نیاز بازار به برنج را تامین می‌کرد و بسیاری از رستوران‌ها و تالارها برنج پاکستانی را با برنج ایرانی مخلوط و مصرف می‌کردند، دیگر وارد نمی‌شود. بنابراین این مساله مزید بر علت شده و علاوه بر برنج ایرانی، برنج پاکستانی نیز گران شده است.

■ قیمت برنج پاکستانی ۳ برابر شد

رئیس اتحادیه بنکداران مواد غذایی تهران با اشاره به جزئیات افزایش قیمت برنج پاکستانی، گفت: برنج پاکستانی باید با قیمت مصوب یعنی کیلویی ۶۶ هزار و ۳۰۰ تومان به دست مصرف‌کننده برسد؛ ولی قیمت آن به دلیل کمیاب شدن، در بنکداری‌ها به کیلویی ۱۳۰ هزار تومان و در خرده‌فروشی‌ها و مغازه‌ها به کیلویی ۱۵۰ هزار تومان رسیده است.

کنگری ادامه داد: زمانی که تقاضا زیاد است و عرضه کم، حتی قیمت‌های فعلی ثبات ندارد و این عامل موجب افزایش قیمت برنج پاکستانی در بازار شده است. زمانی ثبات قیمت داریم که کالا در بازار زیاد باشد.

■ کالاهای اساسی با قیمت مصوب به دست مصرف‌کننده نمی‌رسد

رئیس اتحادیه بنکداران مواد غذایی تهران با اشاره به ۳ چالش اصلی در بازار برنج، گفت: اگر این ۳ چالش برطرف شود، شاهد کاهش قیمت برنج و ثبات آن در بازار خواهیم بود.

کنگری، راهکار نخست را حذف ارز ترجیحی یا ۲۸۵۰۰ تومانی دانست و گفت: هرچند واردات کالاهای اساسی با این ارز انجام می‌شود، ولی هیچ کالایی به نرخ مصوب به دست مصرف‌کننده نمی‌رسد زیرا این کالاها وارد سامانه‌هایی می‌شود که باید عرضه شود، آنگاه سندسازی شده و به نرخ روز به دست مصرف‌کننده نهایی می‌رسد. پیشنهاد ما این است که ارز ترجیحی تبدیل به ارز توافقی یا ارز آزاد شود و مابه‌التفاوت آن به دهک‌های پایین درآمدی اختصاص یابد.

■ گران‌فروشی برنج پاکستانی به شیوه پشت فاکتوری

رئیس اتحادیه بنکداران مواد غذایی تهران به گران‌فروشی کالاهای اساسی به بنکداری‌ها اشاره کرد و گفت: از آنجا که واردکنندگان باید به وزارت جهاد کشاورزی فاکتورهای خود را ارائه کنند و اکسل به نرخ مصوب بدهند، قیمت برنج را به اصطلاح «پشت فاکتوری» می‌گیرند؛ یعنی برنج را برای بنکدار به قیمت مصوب فاکتور می‌کنند و قبل از اینکه، آن را در اختیار خریدار بگذارند پشت فاکتور به نام شخص دیگر مابه‌التفاوت قیمت را می‌گیرند.

کنگری این موضوع را در مورد برنج پاکستانی اینگونه توضیح داد: هر کیلو برنج پاکستانی برای خریدار ۵۹ هزار تومان فاکتور می‌شود؛ ولی پیش از اینکه این کالا در اختیار خریدار قرار بگیرد، کیلویی ۳۰ تا ۳۵ هزار تومان به آن اضافه و در پشت فاکتور لحاظ می‌کنند. بنابراین هر کیلو برنج پاکستانی به بیش از ۸۰ هزار تومان می‌رسد و چون این برنج در بازار کم است، به قیمت‌هایی تا ۱۳۰ هزار تومان هم به بنکداری‌ها عرضه می‌شود.

■ راهکار تنظیم بازار کالاهای اساسی حذف ارز ترجیحی است

رئیس اتحادیه بنکداران مواد غذایی تهران با بیان اینکه در شیوه فروش پشت فاکتوری هم بنکدار ضرر می‌کند و هم مصرف‌کننده، گفت: بنکدار فاکتوری برای دفاع از خودش ندارد زیرا از روی اجبار این کالا را خریده و اگر فاکتور به قیمت مصوب ۵۲ هزار تومان را به نهادهای نظارتی نشان دهد آن زمان گران‌فروش محسوب می‌شود و اگر پشت فاکتور را نشان دهد، نهاد نظارتی آن را املاک عمل قرار نمی‌دهد و مدعی است که نباید به این قیمت برنج خریداری کرد، در صورتی که اگر بنکدار برنج نخرد، چگونه به شغل خود ادامه دهد و از پس هزینه‌هایش برآید؟

کنگری ادامه داد: سود این گران‌فروشی را تنها کسانی می‌برند که سندسازی می‌کنند. وی با اشاره به سیاست اشتباه ارز ترجیحی، گفت: عرضه و تقاضا باید بازار را تنظیم کند و هر تاجر کالا را به اندازه ظرفیت بخرد و به صورت رقابتی عرضه کند. در چنین شرایطی، کالاهای اساسی با حداقل سود به دست مردم می‌رسد؛ ولی متاسفانه با سیاست ارز ترجیحی و محدودیت و ممنوعیت واردات، بازار دچار نوسانات قیمتی می‌شود.

■ انحصار شرکت‌هایی خاص در واردات برنج

رئیس اتحادیه بنکداران مواد غذایی تهران، چالش دوم را ممنوعیت و محدودیت واردات کالا دانست و گفت: واردات برخی کالاها را ممنوع و برخی را محدود می‌کنند. به طور مثال، برای هر تاجری به اندازه ظرفیت وارداتش، ارز تخصیص نمی‌دهند. بنابراین برخی افراد، شرکت‌های بیشتری به ثبت می‌رسانند و برای هر شرکت، ارز ترجیحی دریافت می‌کنند که نوعی رانت است.

کنگری پیشنهاد داد که ممنوعیت و محدودیت واردات برطرف شود و واردکنندگان با ارز آزاد اقدام به واردات کنند.

به گفته وی، چالش سوم، بحث انحصار در واردات کالاهای اساسی است. به این معنی که یکسری شرکت‌های خاص مجوز واردات دارند که رقابتی در عرضه کالا ندارند و حتی با همدستی هم کالا را با قیمت دلخواه و بالاتر از قیمت مصوب عرضه می‌کنند.

■ ارزان‌ترین برنج ایرانی، کیلویی ۱۹۰ هزار تومان!

رئیس اتحادیه بنکداران مواد غذایی تهران در پاسخ به سوالی در مورد قیمت برنج ایرانی در سه ماهه تابستان، گفت: قیمت هر کیلو برنج هاشمی در فصل برداشت یعنی تیرماه به ۱۹۰ هزار تومان رسید، اما در حال حاضر متاسفانه به کیلویی ۳۰۰ هزار تومان در بنکداری‌ها رسیده که با احتساب ۱۵ درصد سود بنکداری، هر کیلو ۳۴۰ تا ۳۵۰ هزار تومان به دست مصرف‌کننده می‌رسد.

کنگری در مورد قیمت سایر ارقام برنج ایرانی نیز گفت: قیمت برنج پرمحصول ایرانی که ارزان‌ترین نوع برنج ایرانی است به کیلویی ۱۹۰ هزار تومان رسیده است.

گزارش

وزیر صنعت، معدن و تجارت:

آینده منطقه در گروهم‌گرایی علمی و صنعتی کشورهای اوراسیا است

وزیر صنعت، معدن و تجارت در نشست شورای نخست‌وزیران کشورهای عضو اتحادیه اوراسیا بر استفاده از فناوری‌های نو و توسعه پایدار منطقه‌ای تأکید کرد و گفت: مسیر آینده، خدمت به رفاه ملت‌ها و هم‌زیستی مسالمت‌آمیز است.

سیدمحمد اتابک، وزیر صنعت، معدن و تجارت که از طرف ایران، ریاست کمیسیون مشترک اقتصادی ایران و بلاروس را عهده‌دار است، به نمایندگی از معاون اول رئیس جمهور، ضمن شرکت در نشست شورای نخست‌وزیران، رایزنی‌های فشرده‌ای با وزیران و مقامات ارشد اقتصادی و صنعتی بلاروس انجام داد. اتابک در جمع نخست‌وزیران کشورهای عضو اتحادیه اوراسیا، وزرا و مقامات شرکت‌کننده در مراسم گشایش نمایشگاه بین‌المللی نوآوری‌های صنعت مینسک اظهار کرد: آینده منطقه ما، به اراده امروز سران کشورهای آن و تصمیمات برای منافع ملی مردم ما بستگی دارد. وی، بر ضرورت بهره‌گیری از فناوری‌های نو و هم‌گرایی کشورهای منطقه در مسیر استفاده از ظرفیت‌های علمی تاکید کرد و افزود: جمهوری اسلامی ایران با اتکاء به ظرفیت‌های علمی و فناورانه خود و با رویکردی آینده‌نگر، مصمم است در کنار همسایگان و شرکای خود، مسیری نو برای توسعه عادلانه، پایدار و صلح‌آمیز بگشاید. وزیر صنعت، معدن و تجارت تصریح کرد: بی‌تردید، این مسیر راهی است به سوی فردایی که در آن علم، صنعت و فناوری به خدمت رفاه ملت‌ها و هم‌زیستی مسالمت‌آمیز آن‌ها درخواهد آمد، همچنین فناوری‌های نوین و چشم‌انداز این صنعت در توسعه پایدار منطقه‌ای، آینده ملت‌ها و جایگاه منطقه ما را در جهان رقم خواهد زد. اتابک، تبادل دانش، تجربه و سرمایه‌گذاری مشترک در حوزه هوش مصنوعی را موجب تقویت زنجیره‌های تأمین فناورانه و توسعه فناوری‌های بومی برشمرد و یادآور شد: علاوه بر این، همکاری‌های بین‌المللی اوراسیا در زمینه ایجاد استانداردهای مشترک، آموزش نیروی کار متخصص و توسعه زیرساخت‌های دیجیتال، مسیر تحقق انقلاب صنعتی نسل چهارم را تسریع می‌کند.

تجارت ۵۴ میلیارد دلاری ایران در نیمه اول ۱۴۰۴

رئیس کل گمرک با بیان اینکه تجارت خارجی ایران در نیمه اول امسال به ۵۴ میلیارد و ۳۱۱ میلیون دلار بود، گفت: در این مدت ۲۵ میلیارد و ۹۴۴ میلیون دلار انواع کالای غیرنفتی صادر شد. فرود عسگری، معاون وزیر امور اقتصادی و دارایی اظهار داشت: میزان وزنی کالاهای صادراتی در این مدت ۷۴ میلیون و ۹۹۷ هزار تن و میزان وزنی واردات ۱۸ میلیون و ۷۵۷ هزار تن بوده است. معاون وزیر اقتصاد و رئیس کل گمرک ایران با اشاره به آمار مقایسه‌ای تجارت خارجی ایران در ۶ ماهه اول سال جاری در مقایسه با مدت مشابه قبل، افزود: در این مدت صادرات غیرنفتی کشورمان به لحاظ وزن ۶ درصد افزایش داشته و از نظر ارزش تغییر محسوسی مشاهده نمی‌شود.

به مناسبت گرامیداشت هفته دفاع مقدس انجام شد؛

اجرای برنامه کوهپیمایی خانوادگی منطقه آذربایجان شرقی در تفرجگاه عون بن علی

روح اله عبدالعلی زاده - تبریز؛
به مناسبت گرامیداشت هفته دفاع مقدس برنامه کوهپیمایی خانوادگی با حضور مدیریت، مسئولین، کارکنان و خانواده های شرکت ملی پخش فرآورده های نفتی منطقه آذربایجان شرقی با یاد شهدای گرانقدر در تفرجگاه عون بن علی (عینالی تبریز) برگزار شد. مدیر شرکت پخش فرآورده های نفتی منطقه آذربایجان شرقی، ضمن تبریک ایام حماسه غرور آفرین دفاع مقدس گفت: عزت و استقلال ایران اسلامی مرهون خون مطهر شهدای گرانقدر، ایثار، جهاد و مقاومت مردان و زنانی است که ایستادگی و صبر را از مکتب عاشورا آموخته اند. ناصر راشدی با تشکر از همه عوامل اجرایی این برنامه افزود: اجرای برنامه های فرهنگی و ورزشی در ایجاد همبستگی و تعلق سازمانی نقش موثری داشته و موجب ارتقای سلامت و نشاط اجتماعی خواهد بود. شایان ذکر است، حضور در یادمان شهدای گمنام، نثار فاتحه و تجدید عهد و میثاق با آرمانهای شهدای والامقام و اهدای جوایز از بخش های دیگر این برنامه بود. نزدیک به ۲۴۴ میلیون مترمکعب سی ان جی در پنج ماهه اول سال ۱۴۰۴ در جایگاههای عرضه سی ان جی منطقه آذربایجان شرقی در بخش حمل و نقل توزیع شده است. مدیر شرکت ملی پخش فرآورده های نفتی منطقه آذربایجان شرقی با بیان اهمیت توسعه صنعت سی ان جی به ویژه بخش حمل و نقل در رشد اقتصادی و کاهش آلایندگی زیست محیطی گفت: در پنج ماهه اول سال ۱۴۰۴ با مصرف نزدیک به ۲۴۴ میلیون مترمکعب سی ان جی در بخش حمل و نقل استان معادل ۲۴۴ میلیون لیتر در مصرف بنزین ونیزهزینه های ذخیره سازی و توزیع آن صرفه جویی انجام گرفته است.

خبر ویژه

سرپرست اداره کل آموزش فنی و حرفه‌ای مازندران:

مهارت، حلقه گمشده توسعه آموزش و اشتغال در سواحل شمالی است

گروه استانها / مازندران:
هنرستان ملوان در مرکز آموزش فنی و حرفه‌ای شهید دستغیب نوشهر با حضور مقامات بلندپایه کشوری و استانی افتتاح شد. این مرکز تخصصی مهارت‌آموزی دریایی، در چارچوب طرح "همنوا" و با همکاری سه جانبه اداره کل آموزش فنی و حرفه‌ای مازندران، اداره کل آموزش و پرورش استان، و دانشگاه علوم دریایی امام خمینی (ره) نوشهر راه‌اندازی شده است. سیدبهنام مهردل، سرپرست اداره کل آموزش فنی و حرفه‌ای مازندران، این اقدام را نقطه عطفی در پیوند بین آموزش مهارتی، تخصص نظامی و نیازهای اشتغال در حوزه دریایی دانست.

■ **هنرستان ملوان، پلی برای عبور از شکاف مهارت و اشتغال**
در این مراسم، سیدبهنام مهردل با اشاره به اهمیت راه‌اندازی مراکز تخصصی مهارت‌آموزی در مناطق ساحلی و دریایی کشور گفت: مازندران با داشتن بیش از ۳۰۰ کیلومتر نوار ساحلی، نیازمند برنامه‌ریزی دقیق و سرمایه‌گذاری جدی در حوزه آموزش‌های مهارتی مرتبط با دریا است. افتتاح هنرستان ملوان یکی از مصادیق تحقق این هدف است که با همت و همراهی سه مجموعه آموزش فنی و حرفه‌ای، آموزش و پرورش و دانشگاه علوم دریایی نوشهر، در قالب طرح همنوا به سرانجام رسید.
وی افزود: این هنرستان با هدف تربیت نیروی انسانی ماهر و متخصص در حوزه‌های مرتبط با دریانوردی، موتورهای دریایی، الکترونیک دریایی، خدمات بندری و سایر رشته‌های فنی متناسب با نیازهای نیروی دریایی و صنایع دریاپایه راه‌اندازی شده و ظرفیت مهمی برای منطقه ایجاد کرده است. سرپرست اداره کل آموزش فنی و حرفه‌ای مازندران، خاطرنشان کرد: برای احداث و تجهیز این مجموعه، بالغ بر ۵ میلیارد تومان در بخش عمرانی و بیش از ۱۰۰۰ میلیارد ریال در بخش تجهیزات آموزشی سرمایه‌گذاری شده است.

■ **مشارکت سه جانبه؛ الگویی برای توسعه هدفمند آموزش مهارتی**
مهردل با تأکید بر اهمیت تعامل بین‌بخشی در توسعه آموزش مهارتی، خاطرنشان کرد: هنرستان ملوان، فقط یک مرکز آموزشی نیست؛ بلکه نمونه‌ای موفق از هم‌افزایی نهادهای مسئول در تربیت نیروی کار متخصص است. در این پروژه، ظرفیت علمی دانشگاه علوم دریایی، زیرساخت‌ها و تجربه سازمان آموزش فنی و حرفه‌ای، و توان اجرایی آموزش و پرورش استان در کنار هم قرار گرفتند و نتیجه آن، امروز به بهره‌برداری رسید. او در ادامه گفت: ایجاد چنین مراکزی، پاسخ عملی به دغدغه‌های رهبر معظم انقلاب اسلامی درباره ضرورت مهارت‌آموزی و توانمندسازی جوانان است. ما در آموزش فنی و حرفه‌ای، معتقدیم تا زمانی که مهارت به یکی از ارکان اصلی آموزش رسمی کشور تبدیل نشود، مسیر اشتغال پایدار و توسعه واقعی هموار نخواهد شد.

■ **تقدیر از مشارکت نهادهای نظامی، علمی و اجرایی**
سرپرست اداره کل آموزش فنی و حرفه‌ای مازندران در بخش دیگری از سخنان خود، از حمایت‌های بی‌دریغ و نگاه راهبردی فرمانده محترم نیروی دریایی ارتش، معاون محترم وزیر آموزش و پرورش، معاون سازمان آموزش فنی و حرفه‌ای کشور، و همچنین سرتیپ مطلبی، فرماندار نوشهر و سایر مسئولان تقدیر کرد. او گفت: امروز، همه کسانی که در این مسیر همراه ما بودند از طراحی اولیه، رایزنی‌ها، پیگیری‌های فنی، و تأمین تجهیزات تا مرحله بهره‌برداری سهمی در این موفقیت دارند. از فرماندهان نیروی دریایی که با نگاه ملی به مسئله ورود کردند، تا همکاران پرتلاشم در آموزش فنی و حرفه‌ای که شبانه‌روز برای آماده‌سازی زیرساخت‌ها تلاش کردند.

■ **ظرفیت‌های آینده و افق توسعه هنرستان**
مهردل در پایان با اشاره به برنامه‌های توسعه‌ای این مرکز اعلام کرد: هنرستان ملوان، نقطه آغاز است. در آینده نزدیک، توسعه رشته‌ها، تجهیز کارگاه‌ها، و ایجاد پیوندهای آموزشی بیشتر با صنایع بزرگ دریایی در دستور کار قرار دارد. همچنین در نظر داریم، این مدل مشارکت سه جانبه را به دیگر شهرهای ساحلی استان تعمیم دهیم.

■ **ظرفیت مهارت‌آموزی هنرستان‌ها به ۱۰۰ هزار نفر رسید**
معاون آموزش سازمان فنی و حرفه‌ای کشور، از افزایش چشمگیر ظرفیت جذب دانش‌آموزان هنرستانی به دوره‌های مهارتی خبر داد و اعلام کرد: امسال ظرفیت لازم برای استفاده ۱۰۰ هزار نفر از دانش‌آموزان کشور از این آموزش‌ها فراهم شده است. وی همچنین ضمن تأکید بر بین‌المللی بودن استانداردهای آموزشی فنی و حرفه‌ای، از آمادگی کامل این سازمان برای امضای تفاهم‌نامه و استقرار نظام صلاحیت حرفه‌ای در حوزه نیروی دریایی و صنایع دریایی با هدف توسعه "اقتصاد دریامحور" خبر داد. سیدجمیل احمدی معاون آموزش سازمان فنی و حرفه‌ای کشور، ضمن ابراز خرسندی به مناسبت توسعه مهارت‌آموزی در کشور، بر نقش این آموزش‌ها در تربیت نیروی کار بهره‌ور تأکید کرد و گفت: سال گذشته دانش‌آموز هنرستانی را جذب کردیم، اما امسال ۱۰۰ هزار نفر ظرفیت ایجاد شده که دانش‌آموزان عزیز هنرستانی و فرزندان این مملکت بتوانند از این ظرفیت استفاده کنند و این اتفاق بسیار مبارکی است که به توسعه مهارت‌آموزی و نیروی کار بهره‌ور در کشور کمک می‌کند.

■ **اعتبار بین‌المللی گواهینامه‌های فنی و حرفه‌ای**
معاون آموزش سازمان فنی و حرفه‌ای با اشاره به اهمیت و اعتبار آموزش‌های این سازمان تصریح کرد: استانداردهایی که آموزش فنی و حرفه‌ای کشور ارائه می‌دهد، سرفصل‌ها بر مبنای طبقه‌بندی مشاغل ایسکو (ISCO) است، یعنی اعتبار بین‌المللی دارد. اگر یک دانش‌آموز یا فرزند ما گواهینامه‌ای از سازمان آموزش فنی و حرفه‌ای دریافت کند، چون کد ایسکو در آن گواهینامه درج شده، در کشورهایی که عضو ILO هستند، اعتبار بین‌المللی خواهد داشت و این اعتبار بسیار ارزشمند است.

■ **اعلام آمادگی برای اجرای نظام صلاحیت حرفه‌ای در نیروی دریایی**
احمدی ضمن قدردانی از ورود نیروی دریایی به بحث آموزش و اقتصاد دریا محور، اظهار کرد: ما حاضریم یک تفاهم‌نامه‌ای را وزارت تعاون، کار و رفاه اجتماعی با نیروی دریایی جمهوری اسلامی ایران امضا کند که بتوانیم ظرفیت مراکز را در جهت توسعه آموزش‌های مهارتی کشور در اختیار این مجموعه قرار دهیم و یک نوع هم‌افزایی اتفاق بیفتد.
وی در ادامه با مخاطب قرار دادن فرماندهان نیروی دریایی تأکید کرد: ما آمادگی این را داریم که در راستای اجرای نظام صلاحیت شغلی و نظام صلاحیت حرفه‌ای کشور و استقرار این نظام در حوزه نیروی دریایی و صنایع دریایی، استانداردهای آموزشی لازم و سند حرفه و مسیر توسعه حرفه‌ای را بر اساس طبقه‌بندی حرف و مشاغل ایسکو ۲۰۰۸، که در قانون نظام جامع آموزش مهارت و فناوری مصوب سال ۱۳۹۶ آمده است، تدوین کنیم. در این مراسم، دریادار ایرانی فرمانده نیروی دریایی ارتش جمهوری اسلامی ایران، آذرکیش معاون آموزش متوسطه وزارت آموزش و پرورش، مهندس جمیل احمدی معاون آموزش سازمان آموزش فنی و حرفه‌ای کشور، سیدبهنام مهردل سرپرست اداره کل آموزش فنی و حرفه‌ای مازندران، سرتیپ مطلبی فرمانده دانشگاه علوم دریایی نوشهر، نمایندگان مجلس شورای اسلامی حوزه غرب مازندران، فرماندار، امام جمعه، و دیگر مسئولان نظامی، اجرایی و محلی حضور داشتند.

برگزاری آیین انعقاد قرارداد بیمه تکمیلی درمان ذوب‌آهن اصفهان و آتیه‌سازان حافظ

گروه استانها / اصفهان:
مراسم امضای قرارداد بیمه تکمیلی درمان ذوب‌آهن اصفهان با شرکت بیمه آتیه‌سازان حافظ امروز در محل این شرکت برگزار شد. در این مراسم، سید اردشیر افضلی مدیرعامل ذوب‌آهن اصفهان ضمن گرامیداشت هفته دفاع مقدس، به رشادت‌های رزمندگان در دوران دفاع مقدس اشاره کرد و گفت: اگر شهدا نبودند، در آن روزهای شهریورماه سال ۱۳۵۹ که نیروهای عراقی به‌دنبال اشغال شهرهای استراتژیک ما بودند، شرایط بسیار سختی پیش می‌آمد. در سوم مهرماه همان سال، نخستین درگیری‌ها با نیروهای بعثی به‌صورت مردمی و خودجوش و شکل گرفت. ملت ایران نشان داد که یکدست و یکپارچه است و با مشت استوار خود در برابر دشمن ایستاد. وی افزود: بسیاری از رفتارها و روحیه ما برگرفته از مکتب عاشورا است. در طول جنگ تحمیلی، رسانه‌ها و خبرنگاران بارها با رزمندگان مصاحبه کردند و امروز باید همان فرهنگ و اعتقاد را حفظ و تقویت کنیم. شهید سید مرتضی آوینی به‌عنوان سردمدار اصحاب رسانه نمونه‌ای درخشان از این مسیر است. در کنار او نوجوانانی چون شهید غریب‌پور با تنها ۱۲ سال سن به شهادت رسیدند. ملت ایران، زن و مرد، پیر و جوان، با فداکاری‌هایی که شاید در تصور نگنجد، از جان خود گذشتند تا از آب و خاک میهن دفاع کنند. چه چیزی بالاتر از جان؟ اما بسیاری از جوانان آگاهانه به جبهه رفتند و در خط مقدم شهید شدند.
مدیرعامل ذوب‌آهن با اشاره به تهاجمات امروز گفت: تهاجم علیه ایران تنها به جنگ نظامی محدود نبوده و نیست. امروز با تهاجم اقتصادی و فرهنگی روبه‌رو هستیم که تبعات و آسیب‌های آن حتی سنگین‌تر از جنگ فیزیکی است. باید در برابر این هجمه‌ها نیز همان روحیه ایستادگی را داشته باشیم. او ادامه داد: «تفکر و سیستمی که در ذوب‌آهن حاکم است، ما را موظف می‌کند برای نسل‌های آینده، نیروهای متخصص و صنعتی تربیت کنیم. این یک رسالت ملی است. ذوب‌آهن نه‌تنها یک بنگاه اقتصادی بلکه یک دانشگاه صنعتی بزرگ است که نقش مهمی در آینده کشور دارد.» افضلی با یادآوری ایثار کارکنان ذوب‌آهن گفت: این شرکت امروز ۱۸ هزار پرسنل دارد و در دوران دفاع مقدس ۲۹۰ نفر از کارکنان خود را تقدیم انقلاب و میهن کرده است. همچنین در سال‌های اخیر نیز دو نفر از کارکنان به خیل شهدا پیوسته‌اند. یاد و نام این عزیزان برای همیشه در تاریخ ذوب‌آهن و ایران ماندگار خواهد بود.
وی با اشاره به شرایط مالی این شرکت افزود: جای تشکر دارد که مسئولان بیمه آتیه‌سازان در کنار ذوب‌آهن ایستاده‌اند و با انعقاد این قرارداد به تلاشگران این مجتمع عظیم صنعتی آرامش خاطر می‌بخشند.

در ادامه، دکتر حسین رنجبران مدیرعامل بیمه آتیه‌سازان حافظ اظهار کرد: شرکت ذوب‌آهن قلب تپنده صنعت و تولید کشور است و به‌رغم ناترازی‌ها، نگذاشته است چرخ تولید از حرکت باز ایستد. همان‌طور که در دوران دفاع مقدس ایستادگی شد، امروز نیز کارگران و تولیدکنندگان در خط مقدم جنگ اقتصادی قرار دارند و عقب‌نشینی نکرده‌اند. وی افزود: ما در هفته دفاع مقدس یاد و نام شهدا و امام شهدا را گرامی می‌داریم.

اخبار

گزارش عملکرد شش‌ماهه نخست سال ۱۴۰۴ شرکت ورق خودرو چهارمحال و بختیاری

چهار محال و بختیاری / صدیقه بارانی :
ثبت رشد تولید و تثبیت هرچه بیشتر جایگاه شرکت ورق خودرو در بازار محصولات گالوانیزه کشور شرکت ورق خودرو چهارمحال و بختیاری در نیمه نخست سال ۱۴۰۴ با تولید بیش از ۲۴۲ هزار تن ورق گالوانیزه و ثبت عملکردی قابل توجه در فروش و صادرات، بار دیگر جایگاه خود را به‌عنوان بزرگ‌ترین تأمین‌کننده داخلی محصولات گالوانیزه صنایع لوازم خانگی و تنها تولیدکننده گریده‌های ویژه ورق گالوانیزه برای خودروسازان کشور تثبیت کرد. این دستاورد در شرایط دشواری همچون ناترازی انرژی، تحریم‌های بین‌المللی و رکود بازار به‌دست آمده و بیانگر توان بالای تولیدی و مدیریتی این شرکت است. رشد تولید ورق‌های گالوانیزه کل تولید ورق‌های گالوانیزه در شش‌ماهه نخست سال جاری به ۲۴۲ هزار تن رسید. این رقم در مدت مشابه سال گذشته ۲۳۹ هزار تن بود که نشان‌دهنده رشد ۱٫۳ درصدی است. این افزایش هرچند محدود، اما اهمیت بالایی در استمرار روند تولید و تأمین نیاز صنایع داخلی دارد. از این میزان، حدود ۸۸ هزار تن به گریده‌های ویژه مورد استفاده در صنایع خودروسازی و لوازم خانگی اختصاص یافت که نشانه تمرکز شرکت بر ارتقای کیفیت و پاسخگویی به نیازهای تخصصی بازار است. عملکرد شرکت نورد فولاد زرین شهرکرد شرکت نورد فولاد زرین شهرکرد، یکی شرکت‌های زیرمجموعه شرکت ورق خودرو، در نیمه نخست سال ۱۴۰۴ موفق شد ۷۲ هزار تن ورق اسیدشویی شده تولید کند و نکته قابل توجه این است که خط اسیدشوئی شرکت نورد فولاد زرین شهرکرد در مدت مشابه سال گذشته به بهره‌برداری نرسیده بود. همچنین تولید ورق فول هارد این شرکت از ۱۷ هزار تن در نیمه نخست سال ۱۴۰۳ به ۷۰ هزار تن در نیمه نخست سال ۱۴۰۴ افزایش یافت که نشان‌دهنده رشدی چشمگیر معادل ۳۱۲ درصد است. این جهش بزرگ، بیانگر توانمندی‌های فنی و تولیدی مجموعه زرین در تکمیل چرخه تولید ورق‌های گالوانیزه و پشتیبانی از بازار داخل است. فروش و صادرات؛ حضور پررنگ در بازار در حوزه فروش، شرکت ورق خودرو در نیمه نخست ۱۴۰۴ موفق به عرضه ۱۰۲ هزار تن ورق گالوانیزه تجاری در بازار داخلی شد. همچنین بیش از ۸۳ هزار تن ورق گالوانیزه خودرویی به خطوط تولید خودروسازان کشور ارسال گردید. علاوه بر این، حدود ۸ هزار تن محصول نیز به بازارهای بین‌المللی صادر شد که بیانگر حضور فعال و اثرگذار شرکت در حوزه صادرات است.

مدیرعامل فولاد مبارکه خبر داد؛

صادرات بیش از ۷۵۰ هزار تن از محصولات فولاد مبارکه به بازارهای جهانی

اصفهان / امیر موحدی:
مدیرعامل گروه فولاد مبارکه، سعید زرندی، اظهار کرد: شرکت فولاد مبارکه طی ۶ ماهه نخست سال جاری موفق به کسب ۱۵۲ همتی درآمد شد و توانست برنامه خود در بخش فروش محصولات را محقق و ۷۵۶ هزار تن محصول شامل محصولات گرم، سرد، گالوانیزه و تختال را به بازارهای جهانی صادر کند که این میزان صادرات در مقایسه با مدت مشابه سال گذشته ۱۲۰ درصد رشد را نشان می‌دهد. وی در ادامه با اشاره به عملکرد فولاد مبارکه طی ۶ ماهه نخست سال جاری افزود: در سطح گروه فولاد مبارکه نیز از طریق بازاریابی صادراتی و نوآوری در ورود به بازارهای جدید، صادرات بیش از ۱.۲ میلیون تنی محصولات محقق شد که ارزآوری بیش از ۴۵۰ میلیون دلاری برای کل گروه فولاد مبارکه را در پی داشت. مدیرعامل گروه فولاد مبارکه خاطرنشان کرد: فولاد مبارکه با اولویت بخشی به تأمین نیاز بازار داخلی و رعایت دستورالعمل‌های ستاد تنظیم بازار، با توجه به تأمین ارز مورد نیاز کشور، اقدام به توسعه صادرات و حضور در بازارهای جهانی کرده است، این در حالی است که با توجه رکود حاکم بر بازار داخلی و عدم وجود تقاضا در بورس کالا، عدم توجه به صادرات می‌توانست منجر به افت تولید خطوط این شرکت شود. وی اذعان داشت: علی‌رغم تشدید محدودیت‌های انرژی در نیمه نخست سال جاری و رکود حاکم بر بازار، شرکت فولاد مبارکه با عرضه و تحویل حدود ۴.۲ میلیون تن انواع محصولات فولادی به بیش از ۱۳۰۰ مشتری داخلی و صادراتی افتخارآفرین بود و توانست ضمن تأمین حداکثری نیاز بازار داخل، بیش از ۷۵۰ هزار تن از محصولات خود را به بازارهای جهانی عرضه کند که این میزان صادرات نسبت به سال گذشته بیش از ۱۲۰ درصد رشد داشته است.

اخبار

پیگیری طرح‌های کلان توسعه اقتصادی و اجتماعی استان در دیدار استاندار گلستان با وزیر تعاون، کار و رفاه اجتماعی

گروه استانها / گلستان:
در دیدار طهماسبی استاندار گلستان با میدری وزیر تعاون، کار و رفاه اجتماعی در تهران، موضوعات مهمی برای پیشبرد طرح‌های توسعه‌ای و حمایت از اقشار مختلف استان بررسی شد.
- پیگیری خرید ایرلاین زیرمجموعه وزارت کار برای تقویت زیرساخت‌های حمل‌ونقل استان.
- اخذ و ایجاد ردیف اعتباری از بانک رفاه و بانک توسعه تعاون جهت حمایت از طرح‌های اقتصادی و اشتغال‌زایی.
- توانمندسازی بانوان از طریق توسعه مشاغل خانگی با هدف تقویت اقتصاد خانواده و اشتغال پایدار.
- پیگیری تخصیص اعتبارات برای طرح دامداری ۲۵۰۰ رأسی به‌منظور رونق تولید و اشتغال در بخش کشاورزی.
- پیگیری پرداخت کامل مطالبات توتون‌کاران برای حمایت از کشاورزان و رفع موانع مالی.
اخذ اعتبار برای کنگره ۴۰۰۰ شهید از طریق مولدسازی دارایی‌های مجموعه‌های وزارت کار در استان.
همچنین مصوبات سفر وزیر تعاون، کار و رفاه اجتماعی به گلستان نیز پیگیری شد.

مدیر عامل سازمان فناوری اطلاعات و ارتباطات شهرداری مشهد خبر داد:

کسب تاییدیه مرحله دوم ممیزی مراقبتی گواهی سیستم مدیریت امنیت اطلاعات

مشهد / سارا رحمتی :
مدیر عامل سازمان فناوری اطلاعات و ارتباطات شهرداری مشهد از کسب تاییدیه مرحله دوم ممیزی گواهی سیستم مدیریت امنیت اطلاعات بر اساس استاندارد ISO ۲۷۰۰۱ نسخه ۲۰۲۲ به عنوان گامی مهم در جهت ارتقای امنیت داده‌ها و پایداری خدمات شهری خبر داد.
محمد رضا سمیعی در این خصوص گفت: این گواهی در دومین مرحله ممیزی، با حضور و تایید مرکز مدیریت راهبردی افتا ریاست جمهوری دریافت شده است.
وی افزود: استاندارد ISO ۲۷۰۰۱ نیازمند سه سال ممیزی متوالی برای صدور گواهی نهایی است که در این راستا موفق شدیم ممیزی سال دوم که مربوط به سال ۱۴۰۳ بود را با موفقیت پشت سر بگذاریم. همچنین انتظار داریم در آبان ماه امسال، با انجام ممیزی سال سوم، این گواهی معتبر را به طور کامل دریافت کنیم.
مدیرعامل سازمان فناوری اطلاعات و ارتباطات شهرداری مشهد با تاکید بر اهمیت پیاده سازی این سیستم مدیریتی افزود: سیستم مدیریت امنیت اطلاعات، چارچوبی جامع برای حفاظت از داده ها و اطلاعات سازمان فراهم می کند. این سیستم به ما کمک می کند تا پروژه های امنیتی را در یک بازه زمانی مشخص برنامه ریزی کرده، اهداف و شاخص های امنیتی را در تمام حوزه ها تعیین نماییم و با تدوین برنامه عملیاتی، به این شاخص ها دست یابیم.

تکمیل ۱۶۳ پروژه نوسازي مدارس در استان مرکزي

گروه استانها / مرکزی:
مدیرکل نوسازی، توسعه و تجهیز مدارس استان مرکزی گفت: تکمیل ۱۶۳ پروژه نوسازی مدارس در این استان، باعث افزایش سرانه آموزشی و بهبود زیرساخت‌های آموزشی شده است.
رضا مظهری در نشست شورای اداری استان مرکزی بیان کرد: در آغاز فعالیت دولت، ۱۵۵ پروژه با ۶۷۰ کلاس و زیربنای ۹۴ هزار متر مربع در دست اجرا بود که امروز این تعداد به ۱۶۳ پروژه با ۹۲۸ کلاس و ۱۴۶ هزار متر مربع افزایش یافته و حدود نیم متر مربع به سرانه فضای آموزشی استان افزوده است.
وی با اشاره به افزایش سرانه آموزشی استان مرکزی با تکمیل ۱۶۳ پروژه نوسازی مدارس، تصریح کرد: از این تعداد پروژه، ۶۰ مدرسه دولتی، ۸۲ مدرسه مشارکتی و ۲۱ پروژه مربوط به مجتمع‌های آموزشی است.
مظهری افزود: در سال گذشته، ۱۹ پروژه با ۳۹۹ کلاس درس و ۵۴ هزار متر مربع زیربنا تحویل و افتتاح شد که نشان‌دهنده رشد ۵۹ درصدی تعداد پروژه‌ها، ۸۸ درصدی کلاس‌ها و ۹۷ درصدی زیربنا با مشارکت مردم است.
وی ادامه داد: سال گذشته ۵۲ پروژه نوسازی مدارس به ارزش ۴ هزار میلیارد ریال با مشارکت خیرین و صنایع در قالب مسئولیت اجتماعی اجرایی شد که ۲۱ پروژه از این محل تأمین اعتبار شد.
مظهری تاکید کرد: از مهر امسال، هیچ مدرسه کانکسی با بیش از ۱۰ دانش‌آموز در استان وجود ندارد و این مدارس جمع‌آوری شده‌اند و برنامه‌ریزی برای حذف مدارس کانکسی با بیش از ۵ دانش‌آموز نیز در دستور کار قرار دارد.

اسکناس

روزنامه اقتصادی صبح ایران

چهارشنبه ۹ مهر ۱۴۰۴ • شماره ۲۲۰۶ • سال هفتم

۸ ربیع‌الثانی ۱۴۴۷ • ۱ اکتبر ۲۰۲۵ • ۸ صفحه • ۵۰۰۰ تومان

صاحب امتیاز: سجاد ملک
مدیر مسئول: وحید ملک
زیر نظر شورای سردبیری
تلفن: ۴۴۳۲۷۴۸۳ - ۴۴۳۲۴۶۸۵ - ۴۴۳۵۷۹۱۵ **دورنگار:** ۰۲۱۴۴۳۲۵۸۳۶
آدرس: تهران - بلوار شهران - نبش خیابان قدس - پلاک ۲ - ساختمان افرا
طبقه ۴ - واحد ۴۵ **کدپستی:** ۱۴۷۴۹۳۱۹۷۴
ایمیل: Eskenasnewspaper@gmail.com
آدرس سایت: eskenasnewspaper.com

هیئت تحریریه
سیاسی: آناهیتا جعفری
انرژی - کسب و کار: شادی حجتی
اقتصاد کلان: کیانا بلوچی
صنعت و تجارت: هدیه یوسفی
جامعه: درسا افشان
گوناگون: آرا آزاد

مشاور و مدیر بازرگانی: زهرا قره‌داغی
دفتر تبریز: میدان پیشقدم - خ عطار نیشابوری جنوبی - کوی یاسمن - پ ۱
مدیر سازمان شهرستان‌ها: اکرم داداش‌زاده **تلفن:** ۶۶۹۱۵۲۶۸
تلفن همراه: ۰۹۱۹۶۷۱۱۴۳۲ **دورنگار:** ۰۲۱۶۶۱۲۶۱۳۹
ایمیل: vahidmalek282@yahoo.com
لیتوگرافی و چاپ: شاخه سبز ۰۲۵۳۳۴۴۴۲۵۷

عکس نوشت

روایت فصل برداشت برنج در شالیزارهای گیلان/مهر

معرفی کتاب

کتاب مزاحم نشوید؛

داستانی روان‌شناختی و جنایی

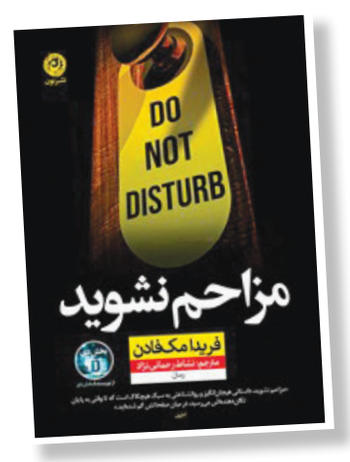

فریدا مک فادن، نویسنده‌ی پرفروش، با کتاب مزاحم نشوید باری دیگر به سراغ داستانی روان‌شناختی و جنایی رفته است. کویین الکساندر جرمی غیرقابل تصور مرتکب شده و برای گریز از حبس متواری است. او در حین طوفان و بوران به مسافرخانه‌ی مطرودِ بَکستر پناه می‌برد، اما متوجه می‌شود که اتفاقات شوم و آزاردهنده‌ای در گذشته در این مسافرخانه روی داده است.

فریدا مک فادن (Freida McFadden) در کتاب مزاحم نشوید (Do Not Disturb) زندگی کویین الکساندر را دنبال می‌کند. کویین الکساندر پس از اینکه دِرِک، همسر بدرفتارش، را در درگیری و دفاع از خود به قتل می‌رساند، زندگی‌اش از این رو به آن رو شده و به آشوب کشیده می‌شود. او که حتم دارد پلیس و قانون حرفش را باور نخواهند کرد، با قلبی آکنده از درد و اندوه از خانه‌اش فرار می‌کند. وقتی بوران و کولاک سد راه او می‌شود و نقشه‌ی فرارش را خراب می‌کند، در کمال استیصال مجبور می‌شود در مسافرخانه‌ای مطرود و دور افتاده به اسم بکستر، توقف کند.

پیشخوان

نقد فیلم «گوزن‌های اتوبان»؛

وقتی ایده‌ای طلایی در دام شعارزدگی می‌افتد

مهدی زارع

فیلم «گوزن‌های اتوبان» ابوالفضل صفاری، همچون نامش، حکایت گوزنی است که در نور خیره‌کننده چراغ‌های اتوبان سرگردان شده است. این اثر با موضوعی به‌روز و ضروری آغاز می‌شود اما در نهایت قربانی همان تله‌ای می‌شود که قصد افشای آن را داشت یعنی اغراق‌آمیز بودن و فاصله گرفتن از واقعیت.

در دورانی که سینمای ایران با کمبود فیلم‌های اجتماعی قوی دست‌وپنجه نرم می‌کند، ورود اثری با موضوع فضای مجازی و تأثیرات آن، بی‌شک حائز اهمیت است. صفاری که پیش‌تر با آثاری چون «از تهران تا بهشت» و «یک کامیون غروب»، خود را در عرصه سینمای مستقل اثبات کرده، این بار با گوزن‌های اتوبان قدم به دنیای شهری و پیچیده امروز می‌گذارد. پس‌زمینه کارگردان در حوزه مستندسازی، در این اثر نیز تأثیر خود را نشان می‌دهد. نگاه واقع‌گرایانه او در بخش‌هایی از فیلم محسوس است، اما متأسفانه این همان عنصری است که در ادامه کار، قربانی رویکرد شعاری فیلم می‌شود.

■ شروعی امیدوارکننده، مسیری پرپیچ‌وخم

فیلم در بخش‌های ابتدایی توانایی جذب مخاطب را دارد. این سکانس‌ها که قصد اسپویل آن را ندارم، نه تنها بازی‌های اجتماعی امروز را به تصویر می‌کشد، بلکه زمینه‌ای طبیعی برای آشنایی با شخصیت اصلی فراهم می‌آورد. داستان فیلم در مورد عباس، پیک موتوری‌ای که نوید پورفرج با مهارت قابل توجهی آن را جان می‌بخشد، است که درگیر ماجرایی عجیب و غریب می‌شود. نحوه‌ی نمایش عباس، نشان‌دهنده درک مناسب فیلم‌ساز از طبقه کارگر شهری است. جزئیاتی مانند نحوه استراحت او روی موتور، گفت‌وگوهایش با همکارانش و...، همگی حاکی از مطالعه میدانی موثر و درنظرگیری ریزبینی‌های زندگی این قشر است.

■ رویارویی با دنیای مجازی

دغدغه اصلی فیلم یعنی تأثیر فضای مجازی بر زندگی مردم عادی موضوعی است که سینمای ایران کمتر به آن پرداخته است. در دورانی که اینستاگرام، یوتیوب و سایر پلتفرم‌ها بخش جدایی‌ناپذیری از زندگی میلیون‌ها ایرانی شده‌اند، پرداختن سینمایی به این پدیده نه‌تنها ضروری بلکه دیرهنگام نیز محسوب می‌شود. مشکل اصلی از جایی آغاز می‌شود که صفاری تصمیم می‌گیرد به جای عمیق‌تر شدن در لایه‌های پیچیده این موضوع، به سراغ بیانیه‌سرایی درباره مضرات فضای مجازی برود. فیلمی که با ظرافت و واقع‌گرایی شروع شده بود، ناگهان به سمت سیاه‌نمایی افراطی سوق پیدا می‌کند و آن دنیای پیچیده و چندوجهی فضای مجازی را به یک کابوس یک‌بعدی تقلیل می‌دهد. این رویکرد مشکل جدی‌تری را نیز آشکار می‌کند؛ فیلم‌ساز گویی فراموش کرده که مخاطبانش خود در این فضا زندگی می‌کنند و روزانه با آن سروکار دارند. آنها نمی‌توانند روایتی اغراق‌آمیز و فاصله‌دار از واقعیت را بپذیرند، چراکه تجربه شخصی‌شان با آنچه در فیلم می‌بینند، مطابقت ندارد.

■ شخصیت‌هایی در جست‌وجوی عمق

یکی از ضربه‌های مهلک فیلم، شخصیت‌پردازی ناموفق آن است. الناز شاکردوست در نقش صبا، روند تبدیل از زن خانه‌داری معمولی تا بلاگر طمع‌کار را طی می‌کند؛ تغییری که نه‌تنها فاقد انگیزه منطقی است، بلکه مراحل میانی آن نیز به درستی ترسیم نشده‌اند.

فناوری

بالاخره یک گوشی در فیلمبرداری حریف آیفون شد!

تینا مزدکی

سامسونگ با سری گلکسی S۲۶ قصد دارد مرزهای فیلم‌برداری حرفه‌ای در گوشی‌های هوشمند را جابه‌جا کند؛ کدک APV جدید و مجموعه‌ای از قابلیت‌های پیشرفته ویدئویی، این پرچمدار اندرویدی را به جدی‌ترین رقیب آیفون ۱۷ پرو تبدیل می‌کند.

سری گلکسی S۲۶ سامسونگ با تمرکز ویژه بر قابلیت‌های دوربین قرار است نقطه عطفی در دنیای گوشی‌های اندرویدی باشد. احتمال دارد این بار سامسونگ به رقیبی جدی برای مدل‌های پرو آیفون در فیلم‌برداری حرفه‌ای تبدیل شود.

طبق گزارش وب‌سایت SammyGuru، سامسونگ قصد دارد در تمامی مدل‌های گلکسی S۲۶ کدک تازه‌ی APV (Advanced Professional Video) را عرضه کند؛ قابلیتی که امکان ضبط ویدئو با کیفیتی بدون افت و در عین حال حجم فایل بهینه‌تر را فراهم می‌کند. این کدک جزئیات تصویر را بسیار بهتر از گزینه‌های موجود حفظ کرده و همزمان فضای ذخیره‌سازی کمتری اشغال می‌کند.

به‌نظر می‌رسد که سامسونگ مستقیماً به سراغ خالقان محتوا رفته است. گزارش‌ها حاکی از آن است که از ضبط LOG و پروفایل‌های LUT داخلی پشتیبانی می‌کند و کاربران می‌توانند تصاویری با اصلاح رنگ بهتر ضبط کنند و سپس انواع سبک‌های رنگی را مستقیماً اعمال کند.

فناوری

محافظت «متا» از مکالمات نامناسب هوش مصنوعی با کودکان

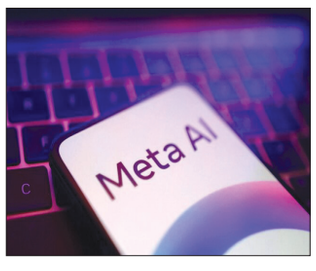

شرکت «متا»، محافظ‌های اصلاح‌شده‌ای را برای چت‌بات‌های هوش مصنوعی خود معرفی کرده است تا از مکالمات نامناسب هوش مصنوعی با کودکان جلوگیری کند. دستورالعمل‌های به‌روز شده «متا» که توسط پایگاه خبری «بیزینس اینسایدر» به دست آمده است، نشان می‌دهد که چه چیزهایی برای گفتگو با کاربران توسط چت‌بات‌ها قابل قبول و چه چیزهایی غیرقابل قبول است. این پایگاه خبری به دستورالعمل‌هایی دست یافته است که طبق گزارش‌ها، پیمانکاران «متا» اکنون برای آموزش چت‌بات‌های هوش مصنوعی خود از آنها استفاده می‌کنند و نشان می‌دهد که چگونه تلاش می‌کند تا به طور مؤثرتری به سوءاستفاده احتمالی از کودکان رسیدگی و از مشارکت کودکان در مکالمات نامناسب با سنشان جلوگیری کند.

این شرکت پس از آنکه «رویترز» گزارش داد که سیاست‌های «متا» به چت‌بات‌ها اجازه می‌دهد با یک کودک، مکالمات عاشقانه یا جنسی داشته باشد، در ماه اوت اعلام کرد که محافظ‌های هوش مصنوعی خود را به‌روزرسانی می‌کند. البته «متا» در آن زمان گفت که این موضوع تنها یک اشتباه و مغایرت با سیاست‌هایش بوده است و آن عبارت را حذف کرده است.

اکنون این سند که «بیزینس اینسایدر» گزیده‌ای از آن را به اشتراک گذاشته است، مشخص می‌کند که چه نوع محتوایی برای چت‌بات‌های هوش مصنوعی «متا» قابل قبول و غیرقابل قبول است. این قانون صراحتاً محتوایی را که سوءاستفاده جنسی از کودکان، نقش‌آفرینی عاشقانه در صورتی که کاربر خردسال باشد یا اگر از هوش مصنوعی خواسته شود که به عنوان یک خردسال نقش‌آفرینی کند، توصیه‌هایی در مورد تماس فیزیکی بالقوه صمیمی در صورتی که کاربر خردسال باشد و موارد دیگر را امکان‌پذیر، تشویق یا تأیید کند، ممنوع می‌کند. این چت‌بات‌ها می‌توانند در مورد موضوعاتی مانند سوءاستفاده بحث کنند، اما نمی‌توانند در گفتگوهایی که می‌توانند آن را فعال یا تشویق کنند، شرکت کنند. چت‌بات‌های هوش مصنوعی «متا» در ماه‌های اخیر موضوع گزارش‌های متعددی بوده‌اند که نگرانی‌هایی را در مورد آسیب‌های احتمالی به کودکان ایجاد کرده است. کمیسیون تجارت فدرال (FTC) آمریکا در ماه اوت تحقیقات رسمی در مورد چت‌بات‌های هوش مصنوعی را نه تنها از «متا»، بلکه از شرکت‌های دیگر نیز از جمله الفبت (Alphabet)، اسنپ (Snap)، اوپن‌ای‌آی (OpenAI) و ایکس.ای.ای (X.AI) آغاز کرد.

هوا و فضا

درخشش کهکشان «آندرومدا» در یک پرتره نجومی خیره‌کننده

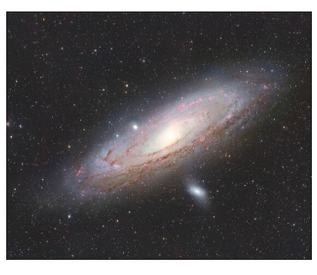

یک عکس جدید، نزدیکترین همسایه کهکشان راه شیری را به نمایش می‌گذارد که با درخشش قابل توجهی ظاهر شده است.

«رونالد برچر» (Ronald Brecher) عکاس نجومی، عکس خیره‌کننده‌ای را از «آندرومدا» (Andromeda) کهکشان مارپیچی همسایه ما که در فاصله حدود ۲.۵ میلیون سال نوری از زمین در اعماق فضا می‌درخشد، ثبت کرده است. به نقل از اسپیس، عکس برچر جزئیات دیدنی و جذابی را در بازوهای مارپیچی گسترده این کهکشان به تصویر کشیده است که با عرض ۲۶۰ هزار سال نوری و در نور شدید حاصل از تشکیل ستاره می‌درخشد. رگه‌های متراکم غبار را می‌توان در اطراف مرکز کهکشان درخشان آندرومدا مشاهده کرد که گمان می‌رود میزبان یک سیاه چاله کلان جرم با جرم ۱۴۰ میلیون برابر خورشید ما باشد. کهکشان اقماری مجاور موسوم به «مسیه ۳۲» (Messier ۳۲) را نیز می‌توان به صورت یک گوی درخشان در لبه بالایی قرص کهکشانی آندرومدا مشاهده کرد. لکه نور در پایین عکس در واقع کهکشان بیضوی «مسیه ۱۱۰» است که از حدود ۱۰ میلیارد ستاره میزبانی می‌کند. برچر در این عکس، نور باستانی آندرومدا را در طول ۳۸ ساعت بین روزهای ۱۷ اوت تا دوم سپتامبر سال جاری میلادی از خانه‌اش در شهر گوئلف کانادا، با استفاده از یک تلسکوپ «Sky-Watcher Esprit ۷۰ EDX» به همراه دوربین «QHY۴۶۷C Pro» و تجهیزات همراه آن ثبت کرد. برچر در وب‌سایت خود نوشت: هر وقت به این کهکشان که اغلب با چشم غیر مسلح قابل مشاهده است نگاه می‌کنم، به این فکر می‌افتم که نور رسیده به چشم من، سفر خود را پیش از تکامل انسان‌ها روی زمین آغاز کرده است. این خیلی جالب است. کهکشان آندرومدا را می‌توان طی ساعت‌های پس از غروب آفتاب در اواخر سپتامبر، در فاصله کمتر از ۱۰ درجه از سمت چپ بالای ستاره «میراک» (Mirach) که درخشان‌ترین ستاره در صورت فلکی آندرومدا به شمار می‌رود، یافت. به یاد داشته باشید که طول مشت گره کرده شما، ۱۰ درجه از آسمان را تشکیل می‌دهد. تا همین اواخر، بسیاری از ستاره‌شناسان معتقد بودند که کهکشان آندرومدا در حدود چهار میلیارد سال آینده با کهکشان ما برخورد خواهد کرد و با آن ادغام خواهد شد. با وجود این، پژوهش‌های اخیر تردیدهایی را درباره سرنوشت درهم‌تنیده کهکشان‌های ما ایجاد کرده‌اند.

گردشگری

جزیره شیدور؛ مروارید ناشناخته خلیج فارس

جزیره شیدور که محلی‌ها آن را مارو می‌نامند، یکی از بکرترین و ناشناخته‌ترین جزیره‌های خلیج فارس است؛ جزیره‌ای کوچک، مرجانی و دست‌نخورده که در نزدیکی بندرلنگه و بندر مقام هرمزگان قرار دارد. با وجود زیبایی‌های شگفت‌انگیز، شیدور کمتر در برنامه‌های سفر گردشگران قرار می‌گیرد و همین موضوع باعث شده همچنان اصالت و آرامش طبیعی خود را حفظ کند.

■ ویژگی‌های طبیعی جزیره

شیدور به طور کامل از مرجان‌های دریایی شکل گرفته و همین باعث شده آب‌های اطرافش شفافیت خاصی داشته باشند؛ به‌طوری که می‌توان در بسیاری نقاط تا عمق چند متری را با چشم دید. زیر آب، دنیایی رنگارنگ از مرجان‌ها، ماهی‌های گرمسیری و آبزیان متنوع وجود دارد که تجربه غواصی در این جزیره را به سفری به یک آکواریوم طبیعی تبدیل می‌کند. ساحل‌های سفید و نرم آن نیز در ترکیب با آبی درخشان دریا تصویری رویایی می‌سازند که برای عکاسی و طبیعت‌گردی ایده‌آل است.

■ زیستگاه حیات وحش کمیاب

جزیره شیدور به عنوان یکی از مهم‌ترین زیستگاه‌های لاک‌پشت‌های دریایی شناخته می‌شود. هر سال در فصل بهار و تابستان، لاک‌پشت‌های سبز و پوزه‌عقابی برای تخم‌گذاری به این جزیره می‌آیند. تماشای خروج لاک‌پشت‌ها از دریا و آرام گرفتنشان در شن‌های ساحل، صحنه‌ای است که در کمتر نقطه‌ای از ایران می‌توان شاهد آن بود. همچنین شیدور پناهگاهی برای پرندگان دریایی مهاجر است که در فصول مختلف سال این جزیره را به مکانی برای استراحت و زادآوری تبدیل می‌کنند.

■ تجربه سفر به شیدور

سفر به شیدور تجربه‌ای متفاوت از گردشگری رایج است. در این جزیره هیچ هتل، رستوران یا حتی اقامتگاه بومی وجود ندارد؛ بنابراین بازدیدکنندگان باید با تجهیزات کامل کمپینگ، آب آشامیدنی و مواد غذایی راهی شوند. همین نبود امکانات رفاهی، موجب شده جزیره دست‌نخورده باقی بماند و حال‌وهوایی اصیل داشته باشد. شب‌مانی در شیدور، تجربه‌ای فراموش‌نشدنی است؛ وقتی که آسمان پرستاره و سکوت دریا، محیطی آرام و روحانی را ایجاد می‌کند که کمتر در زندگی شهری یافت می‌شود.

■ چرا شیدور خاص است؟

برخلاف بسیاری از جزیره‌های گردشگری ایران مثل کیش یا قشم، شیدور هنوز ناشناخته مانده و همین ناشناختگی به آن ارزش داده است. در اینجا خبری از مراکز خرید، برج‌های بلند یا ازدحام گردشگران نیست؛ تنها چیزی که وجود دارد، طبیعت ناب است. همین ویژگی، شیدور را به مقصدی مناسب برای طبیعت‌دوستان، عکاسان حیات وحش و ماجراجویانی تبدیل کرده که به دنبال تجربه‌ای متفاوت از سفر هستند.

اینفوگرافی

۱۰ کشور با بیشترین تعداد کاربر اینترنت

چین با بیش از ۱.۱ میلیارد کاربر اینترنت، صدرنشین جهان است و پس از آن هند و آمریکا با ارقامی چشمگیر در رتبه‌های دوم و سوم قرار دارند. ایران نیز با ۷۳.۲ میلیون کاربر اینترنت در رتبه هفدهم جهان ایستاده و نقش مهمی در فضای آنلاین جهانی ایفا می‌کند.