اسکناس

روزنامه اقتصادی صبح ایران

چهارشنبه ۳ دی ۱۴۰۴ ● شماره ۲۲۶۵ ● سال هفتم

۳ رجب ۱۴۴۷ ● ۲۴ دسامبر ۲۰۲۵ ● ۸ صفحه ● ۵۰۰۰ تومان

فرارسیدن شهادت حضرت امام هادی (ع) بر عموم مسلمین تسلیت باد

معاون اول رئیس جمهور:

مزیت کشور منابع زیرزمینی نیست بلکه نیروی انسانی است

معاون اول رئیس جمهور با بیان اینکه با ظرفیت جوانان دانشمند ایرانی در فناوری‌های پیشرفته در جهان مدعی شدیم و وحدت در فرماندهی هوش مصنوعی نه دخالت بلکه یک ضرورت است، تاکید کرد: باید همه بخش‌های فعال در زمینه هوش مصنوعی هم‌افزا باشند...

صفحه ۲

گزارش «اسکناس» از تلاش تل‌آویو برای کشاندن آمریکا به بحران تازه با ایران

بازگشت پرونده ایران به کاخ سفید

در حالی که منطقه غرب آسیا هنوز از پیامدهای جنگ غزه، تنش‌های مرزی لبنان و اسرائیل و درگیری‌های پراکنده در دریای سرخ رهایی نیافته است، انتشار خبر دیدار قریب‌الوقوع بنیامین نتانیاهو، نخست وزیر رژیم صهیونیستی با دونالد ترامپ، رئیس جمهور ایالات متحده در ۲۹ دسامبر، موج تازه‌ای از گمانه‌زنی‌ها درباره سناریوهای تنش‌آفرین جدید را در فضای رسانه‌ای و سیاسی جهان به راه انداخته است...

صفحه ۲

پزشکیان لایحه بودجه ۱۴۰۵ را تقدیم مجلس کرد؛

بهارستان میزبان بودجه جدید

- لایحه بودجه ۱۴۰۵ سومین بودجه بعد از تصویب و اجرای قانون برنامه هفتم توسعه است
- غلامرضا تاجگردون، رئیس کمیسیون برنامه و بودجه مجلس: تلاش دولت این است که اعداد بودجه را به واقعیت نزدیک‌تر کند

صفحه ۲

تیترهای مهم

ضرر یک میلیون دلاری کشور با مهاجرت هر یک نفر فارغ‌التحصیل

۴

گزارش «اسکناس» از تاثیر منفی نوسانات ارز بر سلامت روان جامعه

اعصاب خط خطی

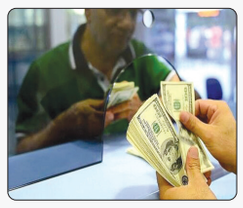

پرستوشیرمحمدی
گروه جامعه

در شرایطی که نرخ ارز و کالاها این روزها در بازار ایران با نوسانات مداوم مواجه است، تأثیرات روانی این بی‌ثباتی بر زندگی روزمره مردم، به یکی از چالش‌های جدی روانی - اجتماعی تبدیل شده است...

۴

حذف ارز ترجیحی چگونه قدرت خرید مردم را بلعید؟

سفره‌ای که در ۸ ماه آب رفت

۳

برق بادی ثروتی عظیم اما مغفول

۵

معلم؛ الگو حتی خارج از مدرسه

۴

سرمقاله

درباره قطعنامه‌ای تاریخی اما مساله‌ساز

محمدمهدی سید ناصری
مدرس دانشگاه

در هفدهم نوامبر، شورای امنیت سازمان ملل متحد با سیزده رأی، قطعنامه‌ای تاریخی - و درعین‌حال به‌غایت مسئله‌ساز - را درباره‌ی شیوه‌ی حکمرانی آینده نوار غزه به تصویب رساند. هرچند چین و روسیه پیش‌تر تردیدهای جدی خود را ابراز کرده بودند و روسیه نیز در آستانه‌ی رأی‌گیری پیش‌نویس بدیلی را میان اعضا توزیع کرده بود...

صفحه ۲ را بخوانید

گزارش

روایت «اسکناس» از تبعات کارت‌های بازرگانی اجاره‌ای برای اقتصاد ایران

تجارت به نام محرومان سود به کام دلالان

با وجود تعدد قوانین، سامانه‌ها و استعلام‌های الکترونیکی، پدیده کارت‌های بازرگانی اجاره‌ای نه‌تنها مهار نشده، بلکه گسترش هم یافته است به‌گونه‌ای که نه‌تنها حدود ۹۰۰ کارت بیش از ۱۵ میلیارد دلار ارز را به چرخه رسمی برنگردانده‌اند بلکه به رانت، دلالی و فشار ارزی دامن زده‌اند...

صفحه ۶ را بخوانید

گزارش

گزارش «اسکناس» از نگرانی‌ها درباره سبد معیشتی ۱۴۰۵

حقوق کارگران در قعر جدول هزینه‌ها

افزایش مداوم تورم و کاهش قدرت خرید کارگران، مسئله‌ای است که سال‌هاست مورد توجه کارشناسان اقتصادی قرار دارد. وزارت تعاون، کار و رفاه اجتماعی که متولی حمایت از جامعه کارگری محسوب می‌شود، با تشکیل محدود جلسات شورای عالی کار و تعیین دستمزد تنها در پایان سال، نتوانسته پاسخگوی تغییرات روزانه قیمت‌ها باشد...

صفحه ۳ را بخوانید

اصلاحیه آگهی مزایده

مزایده املاک مازاد بانک کشاورزی استان قزوین به شماره ۲۰۰۴۰۰۱۳۲۲۰۰۰۰۰۵ در سامانه ستاد ایران پیرو مزایده املاک مازاد بانک کشاورزی استان قزوین به شماره ۲۰۰۴۰۰۱۳۲۲۰۰۰۰۰۵ در سامانه ستاد ایران با توجه به اینکه ملک ردیف ۹ در مزایده مذکور فاقد سند تک برگ می باشد بند ۸ آگهی بشرح ذیل اصلاح می شود: املاک ردیفهای ۳ و ۹ و ۱۲ فاقد سند تک برگ بوده و دارای سند قطعی غیر منقول بوده و انتقال آن از طریق وکالت نامه می باشد. شایان ذکر است اخذ سند تک برگ ،تهیه پاسخ استعلام ها و هزینه های مربوطه بر عهده برنده مزایده بوده و بانک در این خصوص هیچ گونه مسئولیتی ندارد.

شناسه آگهی ۲۰۸۰۰۰۴

روابط عمومی بانک کشاورزی استان قزوین

نوبت سوم

IMIDRO
IRANIAN MINES AND MINING INDUSTRIES DEVELOPMENT AND RENOVATION ORGANIZATION
سازمان توسعه و نوسازی معادن و صنایع معدنی ایران

آگهی مناقصه عمومی دو مرحله‌ای همزمان با ارزیابی کیفی (یکپارچه) شماره IMI-۱۴۰۴-۱۰-۱۳

سازمان توسعه و نوسازی معادن و صنایع معدنی ایران در نظر دارد نوبت سوم مناقصه عمومی دو مرحله‌ای همزمان با ارزیابی کیفی (یکپارچه) با موضوع "تأمین (خرید)، نصب، راه اندازی و آموزش تعداد ۲ دستگاه دیزل ژنراتور KVA۷۷۰ و تعداد ۱ دستگاه دیزل ژنراتور KVA۳۵۰ و تجهیزات مربوطه در ساختمان های شماره ۱ و ۲ سازمان توسعه و نوسازی معادن و صنایع معدنی ایران" را به شرح زیر از طریق سامانه تدارکات الکترونیکی دولت برگزار نماید. لذا از علاقمندان واجد شرایط دعوت به عمل می‌آید جهت دریافت اسناد مناقصه به سامانه تدارکات الکترونیکی دولت به آدرس www.setadiran.com (شماره مناقصه در سامانه ستاد: ۲۰۰۴۰۰۳۰۰۷۰۰۰۰۹۷) مراجعه نمایند.

۱- نام و نشانی مناقصه گزار: سازمان توسعه و نوسازی معادن و صنایع معدنی ایران به نشانی: تهران، میدان فردوسی، خیابان شهید سپهبد قرنی، نرسیده به خیابان سمیه، نبش کوچه دهخدا، پلاک ۳۹ کدپستی: ۱۴۵۱۳-۱۵۸۱۶
تلفن: ۴۱۸۶۸۰۰۰-۰۲۱

۲- موضوع مناقصه: تأمین (خرید)، نصب، راه اندازی و آموزش تعداد ۲ دستگاه دیزل ژنراتور KVA۷۷۰ و تعداد ۱ دستگاه دیزل ژنراتور KVA۳۵۰ و تجهیزات مربوطه در ساختمان های شماره ۱ و ۲ سازمان توسعه و نوسازی معادن و صنایع معدنی ایران.

۳- مدت اجرای کار: ۳ ماه شمسی.

۴- مدت اعتبار پیشنهادها: ۱۸۰ روز از آخرین مهلت ارسال پیشنهادها.

۵- نوع و مبلغ تضمین شرکت در فرآیند ارجاع کار: فیش بانکی واریز نقدی و یا تودیع یک فقره ضمانت نامه بانکی معتبر به مبلغ ۱۹٫۳۴۰٫۰۰۰٫۰۰۰ ریال که برای مدت ۳ ماه اعتبار داشته و برای ۳ ماه دیگر قابل تمدید باشد (ضمانت نامه بانکی باید دارای شماره سپام بوده و نباید هیچ گونه شرطی از سوی بانک در ضمانت نامه درج گردد).

۶- مهلت زمانی و محل دریافت اسناد مناقصه: اسناد مناقصه از تاریخ درج آگهی لغایت ساعت ۱۵روز یکشنبه مورخ ۱۴۰۴/۱۰/۱۴ از طریق سامانه تدارکات الکترونیکی دولت (ستادایران) در دسترس و قابل دریافت می باشد.

۷- مهلت زمانی و محل ارائه پیشنهاد و زمان بازگشایی پاکت های اسناد ارزیابی کیفی: اسناد و مدارک مربوط به پیشنهاد مناقصه باید پس از ثبت مهر و امضای الکترونیکی حداکثر تا ساعت ۱۵ روز یکشنبه مورخ ۱۴۰۴/۱۰/۲۸ در سامانه تدارکات الکترونیکی دولت (ستادایران) بارگذاری شده و از طریق آن سامانه ارسال شوند. فقط اصل تضمین شرکت در فرآیند ارجاع کار (پاکت "الف") می بایست علاوه بر بارگذاری در سامانه مذکور، ظرف مهلت فوق الذکر به صورت فیزیکی و مهر و موم شده به دبیرخانه کمیسیون معاملات مناقصه گزار تحویل گردد. شایان ذکر است که پاکات اسناد ارزیابی کیفی مناقصه ساعت ۱۳ روز دوشنبه به تاریخ ۱۴۰۴/۱۰/۲۹ بازگشایی خواهد شد./

سازمان توسعه و نوسازی معادن و صنایع معدنی ایران

شناسه آگهی ۲۰۷۸۵۱۸ — م الف ۳۵۷۴

نوبت اول

شرکت آب منطقه ای استان لرستان

فراخوان مناقصه عمومی یک مرحله ای

۱- دستگاه مناقصه گزار: شرکت آب منطقه ای لرستان (شماره شبای IR ٦٤٠١٠٠٠٠٤١٠١١١٤١٤٤١١١٣٠٨ بانک مرکزی) با کد اقتصادی ٤١١١٦٣٤٥١٩٨٨ و شناسه ملی ١٠٨٦١٣٠٥٧٣٠

۲- موضوع مناقصه: عملیات تکمیل سد آبسرده شهرستان بروجرد

۳- برآورد: ۱۶/۳۵۸/۸۴۶/۲۷۱/۶۳۳ ریال

۴- مبلغ تضمین شرکت در مناقصه : ۲۴۳/۳۸۸/۴۶۲/۷۱۷ ریال بصورت ضمانت نامه بانکی و ارائه اصل آن قبل از بازگشایی پاکات به دفتر حراست و امور محرمانه شرکت الزامی میباشد.

۵- رتبه ورشته مورد نیاز : یک آب

۶- مدت و محل اجرا : ۳۰ ماه - شهرستان بروجرد

۷- تاریخ توزیع اسناد : ۱۴۰۴/۱۰/۰۲ لغایت ۱۴۰۴/۱۰/۰۷

۸- مناقصه گران جهت دریافت نقشه‌های پروژه به دفتر قراردادهای شرکت آب منطقه‌ای لرستان مراجعه نمایند.

۹- سایت ویزیت پروژه در روز دوشنبه مورخ ۱۴۰۴/۱۰/۱۵ خواهد بود

۱۰- آدرس و شماره تماس جهت تهیه اسناد مناقصه : شرکتهای واجد شرایط جهت دریافت فایل اسناد به سامانه تدارکارت الکترونیکی دولت (ستاد) به آدرس WWW.SETADIRAN.IR یا به نشانی لرستان خرم آباد انتهای بلوار ولیعصر(عج) شرکت آب منطقه ای لرستان مراجعه نمایند تلفن تماس: ٠٦٦٣٣٢٤٠٠٠٩

۱۱- ارائه گواهی صلاحیت و آخرین تغییرات روزنامه و اساسنامه و صورتهای مالی حسابرسی شده ..... الزامیست.

۱۲- دستورالعمل شماره ۱۴۰۳/۴۱۰۳۵۴ مورخ ۱۴۰۳/۸/۱۴ در خصوص تعیین دامنه قیمتهای متناسب پیشنهادی در این مناقصه لحاظ می گردد.

۱۳- تاریخ ارسال پیشنهادها: شرکتها نسبت به ارسال پیشنهادات خود از طریق سامانه ستاد تاپایان وقت اداری مورخ ۱۴۰۴/۱۰/۲۰ اقدام نمایند . بازگشایی پاکات در تاریخ ۱۴۰۴/۱۰/۲۱ ساعت ۹ صبح خواهد بود.

روابط عمومی شرکت آب منطقه ای لرستان

شناسه آگهی ۲۰۷۹۲۵۷

سرمقاله

درباره قطعنامه‌ای تاریخی اما مساله‌ساز

محمدمهدی سید ناصری
مدرس دانشگاه

در هفدهم نوامبر، شورای امنیت سازمان ملل متحد با سیزده رأی، قطعنامه‌ای تاریخی - و درعین‌حال به‌غایت مسئله‌ساز - را درباره‌ی شیوه‌ی حکمرانی آینده نوار غزه به تصویب رساند. هرچند چین و روسیه پیش‌تر تردیدهای جدی خود را ابراز کرده بودند و روسیه نیز در آستانه‌ی رأی‌گیری پیش‌نویس بدیلی را میان اعضا توزیع کرده بود، اما تلاش‌های گسترده و فشرده ایالات متحده جهت جلب حمایت متحدان منطقه‌ای غیرعضو شورای امنیت، این دو دولت عضو دائم را متقاعد نمود که نارضایتی خود را صرفاً از طریق «امتناع از رأی» ثبت کنند.

متن قطعنامه با این‌که از حیث جزئیات دچار کاستی است، جسارت خود را از طریق عدول از پروتکل‌های متعارف در شیوه‌ی نگارش قطعنامه‌های شورای امنیت و همچنین بی‌اعتنایی به موازین حقوق بین‌الملل جبران می‌کند. در حالی که بسیاری از جزئیات اجرایی همچنان در حال مذاکره و کشمکش است، این یادداشت به بررسی ابعاد اصلی قطعنامه می‌پردازد و می‌کوشد آن را در نسبت با سایر «طرح‌های صلح» اخیر درباره فلسطین تحلیل کند. مطالعه‌ی دقیق متن همچنین نشان می‌دهد که ایالات متحده چگونه با بهره‌گیری خلاقانه از رویه‌ها و سازوکارهای شورای امنیت، نقش حقوق بین‌الملل را در ترسیم آینده غزه به‌طور ریشه‌ای محدود کرده است. این قطعنامه تنها یک ماه پس از برقراری تازه‌ترین آتش‌بس به تصویب رسید. در نتیجه مجموعه‌ای از مذاکرات منطقه‌ای گسترده به رهبری ایالات متحده، نه‌تنها درگیری‌های تمام‌عیار در دهم اکتبر متوقف شد، بلکه ترامپ نیز در ۲۹ سپتامبر «طرح ۲۰ ماده‌ای» خود را اعلام کرد. این طرح به عنوان پیوست قطعنامه درج شده و خودِ قطعنامه نیز آن را تأیید کرده است؛ بدین معنا که دو متن عملاً باید در کنار یکدیگر و به صورت یک بسته واحد خوانده شوند. هر دو متن تصویری از «روز پس از» در نوار غزه-پس از آتش‌بس- ارائه می‌کنند که بر دو ستون محوری «حکمرانی» و «امنیت» استوار است؛ ستون‌هایی که با چارچوب‌های زمانی و مالی به‌غایت مبهم پشتیبانی می‌شوند.

مهم‌ترین نکته آنکه قطعنامه «یک مرجع حکمرانی انتقالی» برای غزه ایجاد می‌کند؛ نهادی با عنوان هیئت صلح که ریاست آن بر عهده‌ی خودِ دونالد ترامپ خواهد بود. این هیئت اختیارِ اعمال «کنترل حاکمیتی» بر نوار غزه را در دست خواهد داشت و مأموریت‌های اصلی آن عبارت است از: بازسازی و نوسازی نوار غزه، آموزش و شکل‌دهی یک نیروی پلیس فلسطینی، تضمین امنیت سرزمین‌های همجوار (یعنی مصر و اسرائیل)، به‌ویژه از طریق «خلع سلاح و برچیدن» نیروهای فلسطینی فعال در داخل غزه، نظارت بر ارائه‌ی کمک‌های بشردوستانه، و صدور مجوز برای فعالیت‌های یک نیروی «اجرای صلح» با عنوان نیروی بین‌المللی تثبیت‌ساز. درحالی‌که قطعنامه تصریح می‌نماید شورای امنیت «رسیدگی به موضوع» را همچنان در دستور کار خود نگه می‌دارد، اما کلیه‌ی جنبه‌های مربوط به حکمرانی غزه عملاً در دستان خودِ هیئت صلح متمرکز شده است.

نیروی بین‌المللی تثبیت‌ساز یک نیروی چندجانبه خواهد بود که از نیروهای نظامی چندین دولت نامشخص تشکیل می‌شود؛ با این احتمال که قطر، اندونزی، ترکیه، پاکستان و جمهوری آذربایجان در میان مشارکت‌کنندگان اصلی باشند. نام مصر و اسرائیل بارها در متن آمده و این دو کشور، تحت هدایت نهایی ایالات متحده (که باید به خاطر داشت بزرگ‌ترین دریافت‌کنندگان کمک‌های آمریکا هستند)، به‌عنوان بازیگران کلیدی امنیتیِ در این ساختار قرار گرفته‌اند. نقش ویژه مصر احتمالاً از چهار عامل اساسی زیر ناشی می‌شود:

) تجربه مصر به‌عنوان «قدرت اشغالگر پیشین غزه» (۱۹۴۸ تا ۱۹۶۷)؛

۲) پیشگامی آن در «عادی‌سازی روابط با اسرائیل» در سال ۱۹۷۹ به‌عنوان نخستین دولت عرب؛

۳) ارائه «طرح صلح جایگزین» در اوایل سال برای مقابله با «طرح ریویرا»ی ترامپ که هدف آن «تخلیه اجباری جمعیت» غزه بود؛

۴) و موقعیت مصر به‌عنوان تنها دولت عربِ «هم‌مرز مستقیم» با نوار غزه.

نقش منحصربه‌فرد اسرائیل در این قطعنامه نیز از حضور واقعی نیروهای نظامی آن در داخل غزه (با تسلط بیش از ۵۰ درصدی) و از «ضرورت امنیتی مستمر» آن ناشی می‌شود؛ ضرورتی که خود «دلیل وجودی» شکل‌گیری نیروی امنیت بین‌المللی تلقی شده است. بنابراین، «امنیت» در این چارچوب عملاً فقط ناظر به برداشت‌های اسرائیلی از یک «ضرورت امنیتی کشسان و بی‌حد» است و نه امنیت فلسطینیانِ ساکن غزه. این امر را می‌توان آشکارا در این واقعیت دید که اسرائیل، پس از آتش‌بس، حملات متعددی علیه غزه انجام داده که تنها در شش هفته نخست بیش از ۳۰۰ کشته بر جای گذاشته است.

خبر ویژه

معاون اول رئیس جمهور:

مزیت کشور منابع زیرزمینی نیست بلکه نیروی انسانی است

معاون اول رئیس جمهور با بیان اینکه با ظرفیت جوانان دانشمند ایرانی در فناوری‌های پیشرفته در جهان مدعی شدیم و وحدت در فرماندهی هوش مصنوعی نه دخالت بلکه یک ضرورت است، تاکید کرد: باید همه بخش‌های فعال در زمینه هوش مصنوعی هم‌افزا باشند. دکتر محمدرضا عارف در بازدید از پردیس هوش مصنوعی و نوآوری دیجیتال ایران با اشاره به اینکه پرداختن به هوش مصنوعی انتخاب نبوده بلکه یک تکلیف است، افزود: ما در فناوری‌ها یک سابقه طولانی با رفتاری پر فراز و نشیب داریم اما در فناوری‌های نوظهور از ابتدا یک راهبرد صحیح و نگاه فراملی داشتیم و با ظرفیت جوانان دانشمند ایرانی در فناوری‌های پیشرفته در جهان مدعی شدیم. معاون اول رئیس جمهور با اشاره به جنگ تحمیلی و دفاع مقدس ۱۲ روزه تصریح کرد: جنگی به ما تحمیل شد که زمان آن نیز طولانی نبود اما دستاوردهای آن بسیار دقیق و عمیق بود و برای جهانیان در این جنگ ۱۲ روزه و جنایات غزه مسائل باز شد.

دکتر عارف اضافه کرد: جمع‌بندی ما از جنگ ۱۲ روزه این است که هیچ راهی جز اولویت اول دادن به علم و فناوری به ویژه فناوری‌های پیشرفته نداریم. امروز جنگ فناوری با فناوری و حاکمیت علمی و نوآوری است. معاون اول رئیس جمهور تصریح کرد: مزیت کشور منابع زیرزمینی نیست و در سمیناری در اوایل دهه ۸۰ کل منابع زیرزمینی را با تعداد بشکه نفت معادل سازی کردم و به این نتیجه رسیدم که انفال و ثروت ملی ما از تولید ناخالص داخلی چند کشور کمتر است و برخلاف تصور که ما پولدار هستیم و نفت داریم اما این تصور خیالی است که کشورهای غربی به دنبال فریب ما بودند تا از سرمایه اصلی و ظرفیت تولید ثروت یعنی نیروی انسانی غافل شویم.

گزارش «اسکناس» از تلاش تل‌آویو برای کشاندن آمریکا به بحران تازه با ایران

بازگشت پرونده ایران به کاخ سفید

در حالی که منطقه غرب آسیا هنوز از پیامدهای جنگ غزه، تنش‌های مرزی لبنان و اسرائیل و درگیری‌های پراکنده در دریای سرخ رهایی نیافته است، انتشار خبر دیدار قریب‌الوقوع بنیامین نتانیاهو، نخست وزیر رژیم صهیونیستی با دونالد ترامپ، رئیس جمهور ایالات متحده در ۲۹ دسامبر، موج تازه‌ای از گمانه‌زنی‌ها درباره سناریوهای تنش‌آفرین جدید را در فضای رسانه‌ای و سیاسی جهان به راه انداخته است. محور اصلی این دیدار، بنا بر ارزیابی بسیاری از ناظران، تلاش نخست‌وزیر رژیم صهیونیستی برای جلب نظر مساعد رئیس جمهور ایالات متحده به منظور هموار کردن مسیر یک مواجهه نظامی تازه با ایران ارزیابی می‌شود؛ مواجهه‌ای که می‌تواند کل معادلات امنیتی منطقه را دستخوش تحول کند.

این تحرکات در شرایطی صورت می‌گیرد که نتانیاهو با فشارهای فزاینده داخلی، بحران مشروعیت سیاسی و بن‌بست‌های میدانی در جبهه‌های مختلف روبه‌رو است و به نظر می‌رسد راهبرد «برون‌فکنی بحران» بار دیگر در دستور کار تل‌آویو قرار گرفته است. تلاش برای کشاندن پای واشنگتن به جنگی جدید، نه‌تنها می‌تواند به بازتعریف نقش آمریکا در منطقه منجر شود، بلکه خطر گسترش دامنه درگیری‌ها و بی‌ثباتی فراگیر در خاورمیانه را نیز به‌طور جدی افزایش می‌دهد؛ سناریویی که بسیاری از بازیگران منطقه‌ای و بین‌المللی نسبت به پیامدهای آن هشدار داده‌اند. برای بررسی این موضوع با رحمان قهرمانپور، تحلیلگر مسائل بین‌الملل گفت‌وگو کردیم.

■ اسرائیل با طرح موضوع موشکی ایران در صدد آن است تا بار دیگر چراغ سبز یک حمله نظامی به ایران را از دونالد ترامپ بگیرد و این تلاش در حالی صورت میگیرد که به نظر میرسد اولویت رئیس جمهور آمریکا در حال حاضر حفظ آتش بس شکننده در غزه است که خودش مبتکر آن بوده است. در چنین شرایطی نتانیاهو برای زنده نگاه داشتن بحران که برخی حیات سیاسی او را در این موضوع می دانند به دنبال از زیر خاکستر دراوردن دوباره آتش جنگ با تهران است. تحلیل شما از فضای به وجود آمده و برنامه اسرائیل برای ایران چیست؟ تا چه اندازه همراهی دوباره ترامپ با نتانیاهو را در این خصوص محتمل می دانید؟

به نظر می‌رسد نتانیاهو پس از یک وقفه کوتاه، بار دیگر در تلاش است موضوع ایران را به اولویت‌های کاخ سفید بازگرداند. این در حالی است که دولت ترامپ، بر اساس آنچه در سند استراتژی امنیت ملی نیز آمده، تلویحاً بر این باور است که پرونده‌های خاورمیانه بسته شده‌اند و دیگر نیازی نیست آمریکا بار دیگر این پرونده‌ها را باز کند؛ که در این میان می‌توان به‌طور مشخص به مسئله غزه اشاره کرد. ترامپ

بارها تأکید کرده است که «برنامه هسته‌ای ایران را نابود کرده‌ایم» و «چیزی از آن باقی نمانده است». مجموعه این مواضع نشان می‌دهد که ترامپ تمایلی ندارد آمریکا دوباره به صورت بلندمدت و گسترده در خاورمیانه درگیر شود و این رویکرد، سیاست قطعی ایالات متحده به شمار می‌رود.

با این حال، با توجه به نفوذی که لابی طرفدار اسرائیل در آمریکا دارد، عدول واشنگتن از این سیاست کلی را نمی‌توان کاملاً ناممکن دانست. به بیان ساده‌تر، نتانیاهو با شناختی که از شخصیت ترامپ دارد و با آگاهی از اینکه او فردی مزاجی است، تحت تأثیر اطرافیان قرار می‌گیرد و به تأیید نیاز دارد، تلاش می‌کند از همه ابزارهای در اختیار اسرائیل استفاده کند تا بتواند او را برای یک حمله دیگر به ایران با خود همراه سازد. در سوی دیگر، ترامپ و دولت او می‌کوشند تا حد امکان از انجام چنین اقدامی پرهیز کنند.

■ در موضوع ایران، برخی تحلیلگران بر این باور هستند که علی رغم نزدیکی قابل توجه مواضع ایالات متحده و اسرائیل در موضوع فشار حداکثری اما ترامپ و نتانیاهو در هدف این فشار با یکدیگر هم نظر نیستند و به معنای دقیق تر، واشنگتن به دنبال تغییر رژیم در ایران نیست، بر همین اساس، تا چه میزان میتوان سخنان اخیر مارکو روبیو در خصوص تفاوت مردم و حکومت در ایران را حرکت به سمت ایده اسرائیل تعبیر کرد؟

به نظر من، چارچوب رفتاری ترامپ دیگر «فشار حداکثری» به معنای کلاسیک آن نیست؛ چراکه در سیاست فشار حداکثری اساساً جایی برای استفاده مستقیم از زور، قدرت نظامی یا توسل به جنگ وجود ندارد. این در حالی است که ترامپ در ۲۳ خرداد علیه ایران از جنگ استفاده کرد. بنابراین، عبارت دقیق‌تر این است که بپرسیم آیا ترامپ همچنان در چارچوب «دیپلماسی اجبار» عمل می‌کند یا اینکه پس از ۲۳ خرداد دوباره به سیاست فشار حداکثری بازگشته و جنگ برای او به خط قرمز تبدیل شده است.

واقعیت این است که من همچنان معتقدم ترامپ در چارچوب دیپلماسی اجبار حرکت می‌کند؛ به این معنا که جنگ لزوماً برای او خط قرمز نیست. کما اینکه خود او نیز تصریح کرده است اگر ایران بار دیگر برنامه هسته‌ای‌اش را احیا کند، آمریکا حمله خواهد کرد. بنابراین چارچوب اصلی رفتار ترامپ دیپلماسی اجبار است. با این حال، با توجه به آنچه در سند استراتژی امنیت ملی آمده، با توجه به اظهارات خود ترامپ مبنی بر موفقیت‌آمیز بودن حمله به برنامه هسته‌ای ایران و با توجه به اینکه او صراحتاً اعلام کرده قصد تمرکز بر آمریکای لاتین را دارد و بحران ونزوئلا را در پیش رو می‌بیند، و همچنین با در نظر گرفتن مسئله جنگ اوکراین و اجرای آنچه می‌توان «دکترین نیکسون معکوس» نامید، می‌توان گفت ترامپ تا جایی که امکان دارد تلاش خواهد کرد در موضوع ایران وارد یک درگیری گسترده نشود.

نکته مهم اما اینجاست که شخصیت ویژه ترامپ و امکان تغییرپذیری مواضع او، این فرصت را برای اسرائیل و به‌ویژه نتانیاهو فراهم کرده که بیش از دوران بایدن به همراهی ترامپ امیدوار باشند. به همین دلیل است که اندیشکده‌ها و محافل اسرائیلی صراحتاً می‌گویند ترامپ یک فرصت استراتژیک و تاریخی برای اسرائیل است تا بتواند با کمک او تهدید ایران را دفع کند. از این رو، با وجود اختلافاتی که وجود دارد، اسرائیل این فرصت را از دست نخواهد داد و همه تلاش خود را برای بهره‌برداری از آن به کار خواهد گرفت.

■ گره اصلی کار که به اعتقاد شما پیچیده و چند بعدی است، چیست؟

به نظر من، اگر بخواهیم موضوع را ساده‌سازی کنیم، گره اصلی کار در مسئله غنی‌سازی است. در بحث غنی‌سازی، هر دو کشور یعنی رهبران هر دو طرف با ملاحظات داخلی بسیار جدی مواجه‌اند. از یک سو، ترامپ می‌خواهد به پایگاه رأی خود نشان دهد که با اوباما متفاوت است و اگر به توافقی با ایران دست پیدا کند، این توافق هم «بهتر» از توافق اوباما خواهد بود و هم ماهیت متفاوتی خواهد داشت. این تفاوت و «بهتر بودن»، در نگاه ترامپ، در قالب غنی‌سازی صفر تعریف می‌شود؛ یعنی از نظر او، دفاع از یک توافق با ایران زمانی در سیاست داخلی آمریکا ممکن است که این توافق شامل غنی‌سازی صفر و تعلیق غنی‌سازی باشد. در ایران نیز مسئله غنی‌سازی به همین میزان با سیاست داخلی گره خورده است. حاکمیت به این جمع‌بندی رسیده که اگر قرار باشد به توافقی با آمریکا تن بدهد، باید بتواند آن را در داخل توجیه کند. این توجیه تنها در صورتی امکان‌پذیر است که آمریکا، حق غنی‌سازی ایران را ولو به صورت ضمنی و روی کاغذ به رسمیت بشناسد. فقط در این صورت است که ایران می‌تواند توضیح دهد چرا پس از جنگ ۱۲ روزه به سمت مذاکره با آمریکا حرکت کرده است.

پزشکیان لایحه بودجه ۱۴۰۵ را تقدیم مجلس کرد؛

بهارستان میزبان بودجه جدید

مسعود پزشکیان رئیس جمهور در جلسه علنی مجلس شورای اسلامی لایحه بودجه ۱۴۰۵ را تقدیم محمدباقر قالیباف رییس مجلس شورای اسلامی کرد.

لایحه بودجه ۱۴۰۵ سومین بودجه بعد از تصویب و اجرای قانون برنامه هفتم توسعه است.

طبق اصلاحات جدید در ماده ۱۸۲ اصلاحی آیین‌نامه داخلی مجلس، دولت تنها جداول بودجه را به مجلس تقدیم می‌کند و دیگر احکام بودجه در مجلس بررسی نمی‌شود و استناد به احکام دائمی است.

در ماده ۱۸۲ آیین نامه داخلی مجلس آمده است: «دولت مکلف است ماده واحده لایحه بودجه سالانه کل کشور را به صورت برنامه محور، حاوی سقف منابع عمومی دولت به تفکیک درآمدها و مصارف بودجه و برنامه‌های اجرایی و اهداف کمّی از جمله ترازهای عملیاتی، سرمایه ای و مالی صرفاً در قالب جداول کلان و تفصیلی به تفکیک جداول الزامات منابع و ارقام آن و جداول الزامات مصارف و ارقام آن، به همراه نسخه الکترونیکی با قابلیت خوانش و ویرایش رایانه‌ای حداکثر تا اول دی ماه هر سال به مجلس شورای اسلامی تقدیم نماید.

ارائه جدول فروض برآورد منابع و مصارف به همراه لایحه بودجه الزامی است. در جداول فقط عناوینی قابل طرح است که در قوانین مصوب از جمله قانون برنامه پنجساله ای که در حال اجرا است و به بودجه های سنواتی احاله شده یا برش یک ساله از آن برنامه باشد.

جداول لایحه و مصوبه مجلس باید حاوی استناد قانونی، موضوع، ردیف، رقم و سایر اطلاعات مرتبط با بودجه باشد و در صدر، ذیل یا حاشیه جداول هیچ حکم یا توضیحی درج نمی شود، به جز در مواردی که تبیین سیاست های اجرائی بودجه، در حدود قانون برنامه پنجساله و سایر قوانین مصوب باشد.

دولت مکلف است احکام قوانینی که طی پنج سال منتهی به ارائه لایحه بودجه، به تصویب مجلس شورای اسلامی رسیده و برای آن اعتباری پیش بینی نکرده است را به همراه لایحه به مجلس منعکس نماید. شاخص های عملکرد و اهداف کمّی مرتبط با بودجه برنامه های قوه مقننه، قوه قضائیه، وزارتخانه ها، سازمان های مستقلی که عالی ترین مقام آن را رئیس جمهور منصوب می کند، نیروهای مسلح، نهادهای زیر نظر مقام معظم رهبری و نهادهای مصرّح در قانون اساسی، ضمن انطباق با قوانین بالادستی باید به لایحه بودجه ضمیمه شود.»

■ سال سختی در پیش است

رئیس کمیسیون برنامه و بودجه مجلس اظهار کرد: براساس شنیده‌ها، دولت رشد کمی را در بودجه سال آینده پیش‌بینی کرده است. تلاش دولت این است که اعداد بودجه را به واقعیت نزدیک‌تر کند. غلامرضا تاجگردون، رئیس کمیسیون تلفیق بودجه با بیان اینکه مفروضات بودجه‌ای نقش بسیار مهمی در سرنوشت اقتصاد و بودجه دارد، گفت: وجود نوسانات مختلف در اقتصاد، بودجه سال جاری را با کسری‌های مواجه کرد.

وی همچنین گفت: بر اساس شنیده‌ها، دولت رشد کمی به بودجه سال آینده داده و تلاش کرده اعداد بودجه را به واقعیت نزدیک‌تر کند. البته باید ببینیم رعایت موضوع در چه مواردی انعکاس داشته است. تاجگردون با بیان اینکه انتظام بودجه امر مهمی در تدوین بودجه است، افزود: بودجه باید دارای یک نظم موثر و فاقد کسری باشد تا ساختار اقتصادی کشور دچار لطمه نشود لذا باید بودجه سال ۱۴۰۵ به طور جدی مسائل معیشتی مردم را مورد توجه قرار دهد. وی تاکید کرد: نباید مردم در قبال بودجه سال آینده، تحت تاثیر فشارهای قیمتی و هزینه‌ای قرار گیرند و باید فشارها به حداقل برسد. ما در مجلس با همین نگاه وارد بحث بودجه خواهیم شد. رئیس کمیسیون برنامه و بودجه در عین حال گفت: اگرچه بودجه سختی را در پیش داریم اما تلاش مجلس این است که در فرآیند بررسی، گزینه‌ای انتخاب شود که بیشترین تناسب را با شرایط اقتصاد کشور داشته باشد.

هر چه هست باید دید آیا بودجه‌ی سال اینده در بردارنده اعدادی است که به نارضایتی مجلسی ها منتهی می شود یا نارضایتی مردمی که باید خود را مهیای شرایط اقتصادی سخت‌تری کنند.

اخبار

اولیانوف بر حق ایران برای حفظ برنامه هسته‌ای خود تأکید کرد

نماینده دائم روسیه در سازمان‌های بین‌المللی در وین، بار دیگر تأکید کرد که ایران، مطابق با پیمان منع گسترش سلاح‌های هسته‌ای موسوم به ان‌پی‌تی، حق دارد برنامه هسته‌ای خود با اهداف صلح‌آمیز را حفظ کند.

اظهارات «میخائیل اولیانوف» نماینده دائم روسیه در سازمان‌های بین‌المللی در وین در واکنش به سخنان «مایک پامپئو» وزیر امور خارجه سابق ایالات متحده مطرح شده که با انتشار پیامی در ایکس نوشت که ایران ظاهراً «هر کاری از دستش بربیاید» برای بازگرداندن برنامه هسته‌ای خود انجام می‌دهد. او خواستار جلوگیری از این امر از طریق ادامه فشار بر تهران شد.

اولیانوف در ایکس در مورد ادعاهای پامپئو نوشت: «ظاهراً وزیر امور خارجه سابق آمریکا از این موضوع بی‌اطلاع است که طبق پیمان منع گسترش سلاح‌های هسته‌ای، ایران حق مسلم حفظ برنامه هسته‌ای ملی خود را دارد، مشروط بر اینکه صرفاً در خدمت اهداف صلح‌آمیز باشد.»

پیش از این، «سید عباس عراقچی» وزیر امور خارجه ایران، پیش‌نویس قطعنامه تروئیکای اروپا و ایالات متحده در مورد دسترسی به تأسیسات هسته‌ای ایران را گامی غیرمسئولانه و تحریک‌آمیز خواند. او خاطرنشان کرد که این اقدام با هدف ادامه سیاست این سه کشور اروپایی و ایالات متحده در شورای امنیت سازمان ملل متحد برای بازگرداندن قطعنامه‌های لغو شده شورا و تضعیف بیشتر اقتدار آژانس بین‌المللی انرژی اتمی انجام می‌شود. عراقچی همچنین از همه کشورهای عضو شورای حکام آژانس بین‌المللی انرژی اتمی خواست تا در برابر اقدامات غیرقانونی این سه کشور اروپایی مقاومت کنند.

الجزیره:

اسرائیل در تضعیف جایگاه منطقه‌ای ایران شکست خورد

رسانه قطری در یادداشتی مطرح کرد که رژیم صهیونیستی با وجود گسترش تهاجم نظامی علیه کشورهای منطقه از جمله ایران با هدف ادعایی «تغییر خاورمیانه» در شکست دادن سیاسی و نظامی گروه‌های مقاومت منطقه ناکام مانده و نتوانسته است جایگاه ایران را به عنوان قدرتی منطقه‌ای از آن سلب کند.

رژیم صهیونیستی پس از ۲ سال جنگ در غزه به گونه‌ای عمل کرد که گویی مصمم به تحقق ایده «تغییر خاورمیانه» است که «بنیامین نتانیاهو» نخست‌وزیر این رژیم پس از درگرفتن این جنگ، آن را ترویج داد. این ایده به معنای بازتنظیم روابط قدرت منطقه‌ای به نفع اسرائیل بود و در این راستا این رژیم به طور همزمان با غزه، لبنان، یمن، ایران و بعدا سوریه درگیر شد اما نتایج آن تصویری پیچیده از دستاوردهای نسبی، مقاومت پایدار و هزینه‌های راهبردی جدید را آشکار می‌کند.

=مرکز مطالعات الجزیره در یادداشتی با این مقدمه به بررسی تحولات منطقه پرداخته و نوشت: قدرت منطقه‌ای پیش از جنگ عمدتا میان ترکیه، ایران، عربستان سعودی و اسرائیل تقسیم شده بود که هر یک بر پایه‌های اقتصادی، نظامی و ایدئولوژیک متمایزی تکیه داشتند. ترکیه رشد اقتصادی، صنایع نظامی و قدرت نرم ریشه‌دار در پیوندهای تاریخی و مردمی را ترکیب کرده بود.

تداوم کشمکش ۲ حزب عمده کُرد بر سر پست ریاست جمهوری عراق

دو حزب اتحادیه میهنی و دموکرات کردستان عراق همچنان بر سر تصاحب پست ریاست جمهوری این کشور کشمکش دارند.

به نقل از خبرگزاری المعلومه، «هیوا محمد» عضو اتحادیه میهنی کردستان عراق اعلام کرد که طبق عرف سیاسی رایج در این کشور، پست ریاست جمهوری به این اتحادیه می‌رسد و از حق قانونی و سیاسی خود چشم‌پوشی نخواهد کرد. وی افزود: اتحادیه میهنی کردستان عراق مواضع خود را براساس تفاهمات سیاسی آشکار و توافقات قبلی بنا نهاده و هرگونه تلاش برای دور زدن این حق را نقض توازن سیاسی قلمداد می‌کند. هیوا محمد ضمن تاکید بر تعامل اقلیم کردستان عراق با بغداد، حزب دموکرات کردستان را به بحران آفرینی متوالی متهم کرد.

خبر ویژه

عضو کمیسیون برنامه و بودجه مجلس :

ارز چندنرخی ریشه اصلی التهاب بازار و عامل تشدید رانت در اقتصاد است

عضو کمیسیون برنامه و بودجه مجلس با تشریح دلایل افزایش اخیر نرخ ارز، تأکید کرد ادامه سیاست ارز چندنرخی نه‌تنها ثبات بازار را برهم می‌زند، بلکه موجب گسترش رانت، تضعیف تولید و تشدید تورم در کشور می‌شود. عبدالکریم هاشمی نخل ابراهیمی با اشاره به تحولات اخیر بازار ارز، گفت: ابتدا باید به این نکته اشاره کنم که نوسان نرخ ارز نتیجه هماهنگ نبودن سیاست‌های مالی و پولی و کسری بودجه است. نماینده مردم هرمزگان، بشاگرد، جاسک، رودان، سیریک و میناب در مجلس افزود: بخش قابل توجهی از نوسانات اخیر ناشی از مشکلات ساختاری اقتصاد است. اگر نظام ارزی کشور شفاف و تک‌نرخی بود، حتی تحولات سیاسی نیز نمی‌توانست چنین اثر سریعی بر نرخ ارز بگذارد. ریشه اصلی التهاب بازار، چندنرخی بودن ارز است. عضو کمیسیون برنامه و بودجه با بیان اینکه ارز چندنرخی به‌طور طبیعی بستر ایجاد فساد است، تصریح کرد: تا زمانی که نرخ رسمی، ترجیحی و آزاد هم‌زمان وجود داشته باشد، فرصت‌های سوداگرانه شکل می‌گیرد و تخصیص منابع از مسیر طبیعی خارج می‌شود. بنابراین چندنرخی بودن ارز نه‌تنها قیمت‌ها را غیرشفاف می‌کند، بلکه بی‌ثباتی را به کل اقتصاد منتقل می‌کند. هاشمی نخل ابراهیمی ادامه داد: این ساختار معیوب باعث شده تولیدکننده امکان برنامه‌ریزی نداشته باشد و مردم هم هزینه تورم ناشی از آن را پرداخت کنند. ادامه این وضعیت یعنی تداوم خروج سرمایه از کشور. وی با تأکید بر اینکه تک‌نرخی شدن ارز یک ضرورت اجتناب‌ناپذیر است، گفت: مجلس در بررسی لوایح بودجه و برنامه توسعه تلاش کرده دولت را به سمت انضباط مالی و شفافیت ارزی هدایت کند، اما اجرای این سیاست زمانی موفق خواهد بود که دولت و بانک مرکزی هماهنگی کامل داشته باشند.

گزارش

حذف ارز ترجیحی چگونه قدرت خرید مردم را بلعید؟

سفره‌ای که در ۸ ماه آب رفت

جدیدترین آمارهای منتشرشده از سوی اداره آمارهای اقتصادی بانک مرکزی که روند تغییرات قیمت خرده‌فروشی مواد خوراکی در تهران را طی بازه زمانی ۲۹ فروردین ۱۴۰۴ تا ۲۱ آذر ۱۴۰۴ مقایسه می‌کند، حاکی از وقوع یک شوک قیمتی سنگین در بازار کالاهای اساسی است.

این آمارها نشان می‌دهد که وعده‌های مسئولین مبنی بر کنترل تورم خوراکی‌ها با شکست مواجه شده است و سیاست‌های ارزی اعمال‌شده (موسوم به جراحی ارزی یا تک‌نرخی کردن ارز) مستقیماً بر سفره اقشار ضعیف و متوسط جامعه آوار شده است.

■ واکاوی دلایل گرانی؛ پشت پرده چه می‌گذرد؟

بر اساس تحلیل‌های کارشناسی پیوست‌شده به این آمار، دلایل اصلی این آشفتگی بازار را می‌توان در چند محور کلیدی خلاصه کرد:

۱. بحران در بازار پروتئین؛ سراب ارز ۲۸۵۰۰ تومانی

در حالی که قیمت گوشت گوساله و گوسفندی رکوردهای عجیبی را ثبت کرده است، تحلیل‌ها نشان می‌دهد به‌خلاف تصور عموم و ادعای مسئولان، تمام هزینه‌های تولید دام و مرغ با ارز ۲۸۵۰۰ تومانی تأمین نمی‌شود.

واقعیت ماجرا: تنها ۱۵ تا ۳۰ درصد هزینه‌های تولید (خوراک دام) با ارز ترجیحی تأمین می‌شود، مابقی هزینه‌ها تابعی از نرخ ارز آزاد و تجاری است.

چالش تأمین ارز: تأخیر در تخصیص ارز نهاده‌ها باعث شده است تولیدکنندگان مجبور به تأمین نیاز خود از بازار آزاد شوند که این امر مستقیماً قیمت نهایی را بالا برده است.

۲. شوک قیمتی در بازار حبوبات؛ هشدارهایی که جدی گرفته نشد

قیمت حبوبات به‌ویژه لوبیاچیتی و نخود افزایشی سرسام‌آور داشته است، دلیل اصلی این گرانی، حذف حبوبات از شمول ارز ۲۸۵۰۰ تومانی و واردات آنها با نرخ ارز نیمایی (که از ۴۰ هزار تومان به ۷۰ هزار تومان رسیده) عنوان شده است.

لازم به ذکر است پیش از این کارشناسان هشدار داده بودند که با سیاست‌های غلط دولت و افزایش نرخ ارز در تالار دوم، سناریوی جهش قیمت گوشت برای حبوبات نیز تکرار خواهد شد که متأسفانه این پیش‌بینی محقق شد.

۳. برنج؛ قربانی خشکسالی و سوءمدیریت واردات

قیمت برنج خارجی رشد عجیبی داشته و به‌تبع آن برنج ایرانی نیز گران شده است.

دلایل این گرانی، کاهش شدید ارز تأمین‌شده برای واردات، حذف ارز ۲۸۵۰۰ تومانی برنج خارجی و همچنین کاهش تولید داخلی به‌دلیل کمبود بارندگی، بازار برنج را ملتهب کرده است. هزینه‌های جانبی تولید برنج داخلی (کود و سم) نیز با دلار آزاد محاسبه می‌شود.

۴. قند، شکر و چای؛ خداحافظی با یارانه

این اقلام که در انتهای سال ۱۴۰۲ از لیست دریافت‌کنندگان ارز ۲۸۵۰۰ تومانی حذف شدند، اکنون با نرخ ارز نیمایی و تجاری تأمین می‌شوند، نتیجه این تصمیم، افزایش قیمت محسوس چای خارجی و روغن نباتی جامد در سال ۱۴۰۴ بوده است.

■ زنگ خطر برای روغن خوراکی؛ شوک بعدی در راه است؟

تنها کالایی که هنوز تغییر قیمت جهشی (مانند سایر اقلام) نداشته، روغن مایع است، دلیل این ثبات نسبی، باقی ماندن روغن در لیست دریافت‌کنندگان ارز ۲۸۵۰۰ تومانی است، با این حال، کارشناسان هشدار می‌دهند:

حدود ۷۰ درصد هزینه هر بطری روغن مربوط به قیمت جهانی و مواد اولیه است، اما ۳۰ درصد مابقی (بطری، پلاستیک، حمل‌ونقل) با نرخ ارز آزاد و نیمایی محاسبه می‌شود که دائماً در حال افزایش است.

هشدار جدی: اگر طبق زمزمه‌های موجود، ارز ۲۸۵۰۰ تومانی روغن حذف و به نرخ ۷۰ هزار تومان تبدیل شود، قطعاً قیمت روغن خوراکی در بازار بیش از دو برابر خواهد شد که تبعات تورمی سنگینی خواهد داشت. آمارهای ۱۴۰۴ نشان می‌دهد سیاست «تک‌نرخی کردن ارز» بدون در نظر گرفتن پیوست‌های حمایتی و کنترل زنجیره تأمین، تنها به کوچک‌تر شدن سفره مردم منجر شده است. بنابراین دولت باید پاسخ دهد که؛ چرا با وجود ادعای کنترل بازار، قیمت اقلامی مثل تخم‌مرغ و گوشت که قوت غالب مردم هستند، چنین رشد افسارگسیخته‌ای داشته‌اند؟

گزارش «اسکناس» از نگرانی‌ها درباره سبد معیشتی ۱۴۰۵

حقوق کارگران در قعر جدول هزینه‌ها

افزایش مداوم تورم و کاهش قدرت خرید کارگران، مسئله‌ای است که سال‌هاست مورد توجه کارشناسان اقتصادی قرار دارد. وزارت تعاون، کار و رفاه اجتماعی که متولی حمایت از جامعه کارگری محسوب می‌شود، با تشکیل محدود جلسات شورای عالی کار و تعیین دستمزد تنها در پایان سال، نتوانسته پاسخگوی تغییرات روزانه قیمت‌ها باشد. کارشناسان و نمایندگان مجلس هشدار می‌دهند که این روند نه تنها موجب فقیرتر شدن کارگران و بازنشستگان می‌شود، بلکه در بلندمدت آثار منفی بر بهداشت، نرخ ازدواج، جمعیت جوان و بزهکاری‌های اجتماعی خواهد داشت.

■ تعیین دستمزد کارگران در سال ۱۴۰۴

روز ۲۵ اسفند ۱۴۰۳، سیصد و سی و پنجمین نشست شورای عالی کار با حضور نمایندگان جامعه کارگری، کارفرمایی و دولت برگزار شد و حداقل دستمزد کارگران برای سال ۱۴۰۴ تعیین گردید. در این نشست، حداقل بگیران ۴۵ درصد افزایش دستمزد دریافت کردند و سایر سطوح حقوقی نیز حدود ۳۲ درصد افزایش یافت.

بر اساس مصوبه شورای عالی کار، حداقل دستمزد ماهانه کارگران حدود ۲۰ میلیون تومان تعیین شد؛ این در حالی است که سبد معیشتی واقعی کارگران بر اساس محاسبات کمیته مزد وزارت تعاون، کار و رفاه اجتماعی، حدود ۲۳ میلیون و ۴۰۰ هزار تومان برآورد شده بود. این تفاوت، شکاف عمیقی میان دستمزد و نیاز واقعی زندگی کارگران ایجاد کرده است.

■ نگرانی‌ها درباره سبد معیشتی ۱۴۰۵

اسعد صالحی، عضو شورای عالی کار، درباره تعیین حداقل دستمزد ۱۴۰۵ گفت: «بر اساس ماده ۴۱ قانون کار، دستمزد باید بر اساس نرخ تورم و سبد معیشتی ویژه کارگران تعیین شود، اما سال گذشته این امر رعایت نشد.» وی افزود که سبد معیشتی سال گذشته با توجه به تورم پاییز ۱۴۰۳ حدود ۲۳ میلیون و ۴۰۰ هزار تومان برآورد شد، اما تغییرات قیمت‌ها در سال جاری بسیار شدید بوده است.

وی ادامه داد: «برآوردهای فعلی برای سبد معیشتی سال ۱۴۰۵ بین ۳۳ تا ۳۸ میلیون تومان است و با توجه به روند افزایش قیمت کالاهای اساسی، این رقم تا پایان سال می‌تواند افزایش بیشتری داشته باشد.» این پیش‌بینی‌ها نشان می‌دهد شکاف دستمزد و نیاز واقعی زندگی کارگران به شدت افزایش یافته است.

■ واقعیت قیمت‌ها در بازار

افزایش شدید قیمت فرآورده‌های لبنی موجب شده تا بسیاری از کالاهای اساسی از سبد غذایی خانوارهای کارگری حذف شوند. خامه و کره به‌طور کامل از سبد غذایی حذف شده و در صورت ادامه روند افزایش قیمت‌ها، شیر و پنیر نیز به‌زودی از سبد غذایی خانوارها حذف خواهد شد.

به گفته فعالان بازار، بخش عمده‌ای از شیرها و فرآورده‌های لبنی از فروشگاه‌ها به کارخانجات بازگردانده می‌شود و کاهش قدرت خرید مردم باعث شده شیر دارای یارانه دولتی در قالب شیرخشک صنعتی به کشورهای همسایه صادر شود.

بازار گوشت قرمز و سفید، برنج، تخم‌مرغ و سایر کالاهای اساسی نیز با افزایش قیمت مواجه شده و خطر سوءتغذیه اقشار آسیب‌پذیر از جمله کارگران را افزایش داده است. نمایندگان مجلس نیز روز گذشته نسبت به این موضوع واکنش نشان دادند.

■ هشدار نمایندگان مجلس درباره فقر گسترده

حمیدرضا عزیزی فارسانی، نماینده مردم شهرستان‌های اردل، فارسان، کوهرنگ و کیار در صحن علنی مجلس عنوان کرد: «تورم و گرانی افسارگسیخته، به ویژه در سبد غذایی مردم و عدم وجود معیار مناسب برای دهک‌بندی جامعه، موجب خواهد شد که دهک هشتم نیز تا پایان سال به جمع فقرای کشور بپیوندد و جمعیت فقیر ایران به بیش از ۵۵ میلیون نفر برسد.»

محمدمهدی شهریاری دیگر نماینده مجلس با اشاره به گرانی‌های بازار، خواستار افزایش یارانه برای سه دهک اول جامعه شد و تاکید کرد که پرداخت‌های فعلی حتی هزینه نان خالی را هم پوشش نمی‌دهد.

رحمت‌الله نوروزی نیز یادآور شد که تورم بالای ۴۰ درصد فشار شدیدی بر کارگران، بازنشستگان و کارمندان وارد کرده و بخش‌های آسیب‌پذیر را تحت تاثیر قرار داده است.

■ پیامدهای بلندمدت فاصله دستمزد با معیشت

کارشناسان اقتصادی هشدار می‌دهند که استمرار فاصله دستمزد با سبد واقعی معیشت می‌تواند آثار مخربی در حوزه‌های اجتماعی و اقتصادی داشته باشد. کاهش قدرت خرید کارگران و اقشار متوسط و پایین جامعه، موجب کاهش کیفیت تغذیه، مشکلات بهداشتی، افزایش بزهکاری‌های اجتماعی و کاهش نرخ ازدواج و رشد جمعیت جوان خواهد شد.

همچنین این فاصله دستمزد با واقعیت‌های بازار می‌تواند انگیزه کارگران را برای فعالیت و تولید کاهش دهد و بازدهی نیروی کار در صنایع مختلف را کاهش دهد. در بلندمدت، اقتصاد کشور با کاهش تولید و افزایش نارضایتی اجتماعی روبه‌رو خواهد شد.

■ ضرورت اصلاح سیاست دستمزد و حمایت از کارگران

کارشناسان و نمایندگان مجلس بر ضرورت اصلاح سیاست‌های دستمزد تاکید دارند و معتقدند که شورای عالی کار باید جلسات خود را به‌صورت مستمر و ماهانه برگزار کند تا افزایش دستمزد با نرخ تورم و تغییرات بازار هماهنگ شود.

اصلاح دستمزدها و پرداخت یارانه‌های هدفمند به دهک‌های پایین، تنها راهکار جلوگیری از گسترش فقر و کاهش قدرت خرید کارگران است.

در نهایت، کارشناسان اقتصادی و نمایندگان مجلس خواستار شفاف‌سازی و تدوین سیاست‌های حمایتی مستمر هستند تا کارگران و اقشار آسیب‌پذیر بتوانند با حداقل استانداردهای معیشتی زندگی کنند و شکاف میان دستمزد و نیاز واقعی جامعه کاهش یابد.

وضعیت فعلی دستمزد کارگران با سبد واقعی معیشت فاصله زیادی دارد و ادامه روند افزایش قیمت‌ها می‌تواند جامعه کارگری را به شدت تحت فشار قرار دهد. نمایندگان مجلس و کارشناسان اقتصادی بر لزوم اصلاح فوری سیاست‌های دستمزد، پرداخت یارانه‌های هدفمند و حمایت مستمر از کارگران تاکید دارند تا بحران اجتماعی و اقتصادی گسترده‌تر نشود.

فقر حمایتی و معیشتی؛

فریاد خاموش کارگران فصلی و روزمزد در بازار کار ایران

کارگران فصلی و روزمزد، به عنوان یکی از آسیب‌پذیرترین قشرها در ساختار بازار کار ایران، همچنان با معضلات درآمدی شدید و محرومیت گسترده از حمایت‌های قانونی و بیمه‌ای دست و پنجه نرم می‌کنند. این گروه از شاغلان، به لحاظ درآمدی و حمایتی، در ضعیف‌ترین وضعیت در میان طبقات کاری کشور قرار دارند و فقدان پوشش‌های حمایتی، زندگی آن‌ها را با چالش‌های جدی و دائمی مواجه کرده است.

■ تشدید بیکاری در فصول سرد و چرخه معیوب معیشت

ماهیت کار این قشر از جامعه، نوسانات درآمدی شدیدی را به آن‌ها تحمیل می‌کند که این وضعیت در فصول سرد سال به اوج خود می‌رسد. بررسی‌ها نشان می‌دهد که تعداد ایام بیکاری کارگران فصلی در مقایسه با ماه‌های گرم سال به طور چشمگیری افزایش می‌یابد و عملاً چرخه درآمدی آن‌ها متوقف می‌شود.

این وقفه اجباری در تأمین معاش، کارگران را ناگزیر می‌سازد تا برای تأمین هزینه‌های زندگی خانواده، به جستجوی مشاغل دیگر و حتی روی آوردن به فعالیت‌های کاذب و غیررسمی برآیند. این شرایط نه تنها امنیت شغلی آن‌ها را از بین می‌برد، بلکه می‌تواند خطرات اجتماعی و اقتصادی دیگری را نیز در پی داشته باشد.

فتح‌الله بیات، رئیس اتحادیه کارگران قراردادی و پیمانی گفت: کارگران فصلی فاقد هرگونه بیمه یا مزایای شغلی هستند و پشتوانه مالی یا بیمه‌ای در دوران بازنشستگی ندارند. آنها به صورت مقطعی مشغول کارند و ساعت کارشان مشخص نیست.

وی با اشاره به اینکه که در تمام دنیا کارگران مشاغل فصلی مورد حمایت قرار دارند و زمانی هم که از کار منفک می‌شوند از مزایای بیمه بیکاری برخوردار می‌شوند، گفت: در دنیا نیروی کار فصلی و بیکار شده را رها نمی‌کنند و خدمات رفاهی، درمانی و بیمه‌ای برای او در نظر می‌گیرند؛ به نحوی که اگر به دلیل تغییر فصول دچار بیکاری شد، مشمول جابه جایی شغلی می‌شود و بلافاصله تحت پوشش بیمه قرار می‌گیرد.

رئیس اتحادیه کارگران قراردادی و پیمانی بیان کرد: باید حمایت‌های قانونی و تضمینی از کارگران مشاغل فصلی صورت گیرد. چرا که روز به روز بر تعداد آنها افزوده می‌شود و اگر برای ساماندهی آنها فکری نکنیم به سمت مشاغل پنهان و کاذب سوق داده می‌شوند.

بیات با اشاره به اینکه کارگران ساختمانی یکی از کارگران فصلی هستند که مشکلات بیمه ای زیاد دارند افزود: حدود ۳۰۰ تا ۴۰۰ نفر هستند که بیمه آنها قطع شده است، به جای اینکه بازرسی ها درست باشد، اکثر بازرسی ها نادرست بوده و باعث قطع شدن بیمه کارگران شده است.

وی ادامه داد: تصمیمات عجولانه درباره کارگران ساختمانی گرفته شده و برخورد مناسبی نمی شود. اکثر کارگران ساختمانی از بیمه و اشتغال خود ناراضی هستند. کالابرگ الکترونیک رقم بسیاری کمی است و نمی تواند کمک کننده باشد. مهمترین موضوع برای کارگران معیشت، امنیت شغلی و اشتغال پایدار است. تورم به گونه ای رو به افزایش است. در برخی از کالاها تورم روزانه رشد می کند.

■ بیمه؛ آرزوی دیرینه و حق قانونی دور از دسترس

با وجود آنکه در سال های اخیر مشکلاتی جزئی از سر راه این کارگران برداشته شده، اما واقعیت تلخ این است که بسیاری از آن ها همچنان از پوشش های حمایتی حیاتی نظیر بیمه تأمین اجتماعی و بیمه خدمات درمانی محروم هستند. برخورداری از بیمه، نه صرفاً یک امتیاز، بلکه آرزوی دیرینه ای است که غیبت آن امنیت روانی و مالی خانواده های این قشر ضعیف را به طور جدی به خطر انداخته و آن ها را در برابر بیماری و حوادث کار آسیب پذیر می کند.

■ فراخوان به تشکل‌های کارگری برای شناسایی و پیگیری حقوق

در این میان، نقش سازمان ها و تشکل های کارگری برای بهبود وضعیت کارگران فصلی و روزمزد نقشی حیاتی و تعیین کننده است. کارشناسان تأکید دارند که این نهادها باید با یک اقدام سازمان یافته، نسبت به شناسایی دقیق و سازماندهی این کارگران اقدام کنند.

گفت و گو

درگفت وگو با یک اقتصاد دان مطرح شد :

تورم ۳ هزار درصدی در ایران سیاه نمایی است

تورم یکی از بیماری‌های اقتصادی است که کشورهای مختلف را درگیر می‌کند. برخی کشورها در دنیا توانسته‌اند به ریشه‌کن کردن این بیماری اقدام کنند. اما در ایران هنوز با این بیماری روبرو هستیم. طی چند سال گذشته تورم بالای ۳۰ الی ۴۰ درصد به صورت ثابت تکرار شده است. در حال حاضر نیز با شرایط تورمی روبرو هستیم.

برخی این گزاره غیرواقعی را مطرح می کنند که کشور در آستانه یک ابرتورم قرار دارد و ممکن است به تورم ۳ هزار درصدی نیز دچار شویم. در حالی که به زعم بسیاری از کارشناسان وقوع این امر در اقتصاد ایران بعید است. تورم کشور در بدترین حالت در کانال ۶۰ درصد بوده و از آن فراتر نرفته است. بنابراین، انتقال به کانال تورمی ۳ هزار درصدی عجیب و بعید است.

تورم بر اثر عدم مدیریت صحیح و غفلت از نظارت بر عملکرد بانک ها و دیگر نهادهای اثرگذار بر تورم به وجود آمده است. به زعم کارشناسان، دولت باید با جدیت به دنبال اعمال سیاست های پیشنهادی به منظور کنترل تورم باشد. زیرا تورم مزمن بستر فعالیت اقتصادی را از بین می برد و بر معیشت مردم اثر منفی شدیدی دارد.

یکی از مهم‌ترین انتقادات کارشناسان و فعالان اقتصادی مربوط به چند نرخی بودن ارز است. از نظر آنان، این امر دست و پای تولید را بسته و زمینه را برای فساد و سوءاستفاده فراهم کرده است. بنابراین، باید دولت به سمت تک نرخی کردن آن برود.

نظرات آلبرت بغزیان، اقتصاددان را در خصوص دلایل بروز شرایط تورمی فعلی و راهکارهای پیش روی دولت می خوانید.

بغزیان در ارتباط با گزاره مطرح شده مبنی بر این که ایران در آستانه یک ابرتورم است و این امکان وجود دارد که تورم ۳ هزار درصدی را تجربه کنیم، تصریح کرد: ابرتورم و تورم چند هزار درصدی در دنیا در مواردی سابقه داشته است. در یک فاصله زمانی کوتاه، تورم اوج می گیرد و با کانال های نجومی مانند چند هزار درصد می رسد. با گذشت زمان، این موضوع تمام می شود و الان این کشورها دچار ابرتورم نیستند.

وی ادامه داد: بی‌انضباطی اقتصادی و مالی دولت و سیاست‌گذاری‌های غلط به این ابرتورم‌ها می‌انجامد. هیچ کدام از این کشورها تحت تحریم قرار نداشتند. شرایط تحریمی به افزایش خوداتکایی می انجامد و کشور ناچار می شود به سمت تولید کالاها در داخل برود. کشور ما درگیر تحریم، تنش های سیاسی متفاوت و جنگ دوازده روزه شد. این اقتصاددان توضیح داد: حتی ونزوئلا که درگیر تورم های شدید و بالا شد، بر اثر تحریم ها به این وضعیت دچار نشد. بلکه سیاست‌گذاری های غلط و سوءمدیریت هاست که کشورها را به این شرایط می کشاند.

بغزیان گفت: ابرتورم در مورد ایران صادق نیست و گزاره درستی برای کشور ما به حساب نمی آید. نمی توان گفت که ایران درگیر ابرتورم شده است و یا در آینده به آن دچار می شود. تورم های ۴۰ و ۵۰ درصد در کشور تجربه شده است. این تورم ها با اقدامات اصلاحی که باید دولت به اجرا بگذارد، قابل کنترل هستند.

وی ادامه داد: متوسط تورم کشور حدود ۵۰ درصد است که اگر جمع بزنیم، به ۱۰۰۰ درصد هم در شاخص عمومی قیمت ها نمی رسد. ما ۱۰ برابر شدن مسکن را از زمان شیوع کووید ۱۹ تجربه کردیم. دو یا سه برابر شدن برخی کالاها را دیده‌ایم. اما متوسط قیمت ها برای یک سال در کشور رشد ۳ هزار درصدی نداشته و نخواهد داشت. این که متوسط قیمت همه کالاها در یک سال به این میزان رشد کند، قابل تصور نیست.

این اقتصاددان توضیح داد: بر اثر تورم ۳ هزار درصدی، قیمت ارز باید به ۳ میلیون تومان برسد و یک گرم طلا ۴۰۰ میلیون تومان بشود. این عددها در اقتصاد ایران اصلاً قابل تصور نیست. افراد وقتی می خواهند جلب توجه کنند، عددی را برای تورم مطرح می کنند که همه انگشت به دهان بمانند و تعجب کنند. به طور مثال، اگر گفته می شد، قیمت کالاها دو یا سه برابر می شود و تورم به ۶۰ درصد می رسد، کسی تعجب نمی کرد و توجهی جلب نمی شد.

وی ادامه داد: اظهاراتی مانند تورم ۳ هزار درصدی یک نوع سیاه‌نمایی است و هیچ نسبتی با واقعیت اقتصاد ایران ندارد. تورم به یک باره از کانال ۴۰ یا ۵۰ درصد به کانال ۳ هزار درصدی انتقال پیدا نمی کند و در حال حاضر اصلا ابرتورم برای ایران قابل تصور نیست و همچنین اقدامات متنوعی نیز در دسترس دولت قرار دارد که مهم‌ترین آن کنترل رشد نقدینگی بانک ها است.

این اقتصاددان توضیح داد: دولت همین طور دست روی دست نمی گذارد که تورم به کانال های چند هزار درصدی برسد. اقدامات اصلاحی در راستای کنترل تورم به اجرا گذاشته می شود و بر اثر آن ها به کنترل تورم مبادرت می شود.

اخبار ویژه

معاون پژوهشی دانشگاه تهران تاکید کرد؛

ضرر یک میلیون دلاری کشور با مهاجرت هر یک نفر فارغ‌التحصیل

معاون پژوهشی دانشگاه تهران گفت: ایران برای تربیت هر دانشجو حداقل یک میلیون دلار هزینه می‌کند تا تحصیلاتش از دبیرستان تا کارشناسی را به پایان برساند. به ازای مهاجرت هر فرد تحصیل کرده کشور یک میلیون دلار از دست می‌دهد. منوچهر مرادی معاون پژوهشی دانشگاه تهران درباره تعداد کم پژوهشگران در ایران اظهار کرد: تا جایی که من اطلاع دارم پژوهشگران برجسته‌ای در کشور وجود دارند که واقعا کارها را به صورت پژوهشی انجام می‌دهند. وی با ذکر مثالی افزود: در سطح جهان و از جمله آمریکا بین دانشگاه‌ها تفکیک وجود دارد. برای مثال UC برکلی، UC سن‌دیگو و UC ال ای دانشگاه‌هایی دولتی در سطح جهانی هستند. از طرف دیگر، دانشگاه‌هایی وجود دارند که مدرک دکتری صادر نمی‌کنند و نهایتا تا کارشناسی ارشد دانشجو می‌پذیرند. فارغ‌التحصیلان این دانشگاه‌ها سریع وارد صنعت می‌شوند. مرادی خاطرنشان کرد: افرادی که فارغ‌التحصیلان دسته دوم دانشگاه‌ها هستند، پژوهشگر شناخته نمی‌شوند و در عوض، نیروی متخصص صنعت هستند. متاسفانه در ایران چنین تفکیکی وجود ندارد و همه دانشگاه‌ها از دانشگاه تهران گرفته تا دانشگاه پیام نور مدرک دکتری صادر می‌کنند. معاون پژوهشی دانشگاه تهران گفت: اگر تفکیک دانشگاه‌ها به درستی انجام شود هم نیروی کار متخصص برای صنعت تربیت خواهد شد، هم پژوهشگر حرفه‌ای برای مسائل پیچیده. مهاجرت هم یکی از عواملی است که به خروج پژوهشگران از کشور می‌انجامد. مرادی تاکید کرد: ایران برای تربیت هر دانشجو حداقل یک میلیون دلار هزینه می‌کند تا تحصیلاتش از دبیرستان تا کارشناسی را به پایان برساند. به ازای مهاجرت هر فرد تحصیل کرده کشور یک میلیون دلار از دست می‌دهد. وی تصریح کرد: به نظر من، راهکار حل این مشکل این است که وزارت علوم استقلال بیشتری به دانشگاه‌ها بدهد. شرایطی که هم اکنون وجود دارد و قوانین از بالا دیکته می‌شوند، درست نیست.

تالاب جازموریان به آب رسید

حدود شش ماه پیش، آمارها هشدار می‌داد که تالاب جازموریان به نفس‌های آخر رسیده است؛ تالابی راهبردی در جنوب شرق کشور که با خشکسالی و برداشت بی‌رویه دست‌وپنجه نرم کرده است. حالا، بارش‌های اخیر ورق را تا حدی برگردانده است. احمدرضا لاهیجان‌زاده، معاون سازمان حفاظت محیط زیست، می‌گوید که بارندگی‌های اخیر موجب بهبود وضعیت تالاب جازموریان شده است. این پهنه‌های آبی نقش‌های اکولوژیکی مهمی از جمله حفظ تنوع زیستی، کنترل سیلاب‌ها و ذخیره مواد مغذی در خاک را ایفا می‌کنند و منابع حیاتی مهمی برای جوامع انسانی پیرامون خود نیز هستند. تالاب جازموریان در میان ۲ استان کرمان و سیستان‌وبلوچستان گسترده است و مساحت حوضه آبریز این تالاب ۶۹ هزار کیلومترمربع و پهنه آبگیر آن ۱۰۸ هزار کیلومتر مربع است. همچنین در هفته گذشته، سامانه‌های بارشی فعال در کشور باعث بارش‌های قابل توجه و وقوع رعد و برق در برخی استان‌ها شد؛ بارش‌هایی که تنها به جنوب شرق محدود نماند و حتی دریاچه ارومیه نیز نشانه‌هایی از بهبود را تجربه کرد. افزایش ورودی آب به این دریاچه، هرچند محدود، امیدها را برای توقف روند خشکی کامل آن تقویت کرده است. ارومیه بزرگ‌ترین دریاچه شور خاورمیانه است که طی دو دهه گذشته وضعیت بحرانی را تجربه کرده است. هرچند بارندگی‌های اخیر و اقدامات احیایی باعث بهبود نسبی شده، اما کارشناسان تأکید دارند که این دریاچه همچنان در وضعیت شکننده قرار دارد و نیازمند مدیریت پایدار منابع آب است. پیش‌تر بررسی داده‌های منتشرشده از روند تغییرات تراز دریاچه ارومیه طی سال‌های ۱۳۷۴ تا ۱۴۰۴، نشان‌دهنده وضعیت بحرانی این دریاچه بود. سطح آب دریاچه که در سال ۱۳۷۴ حدود ۱۲۷۸.۲۴ متر بود، طی سه دهه گذشته روندی مداوم نزولی داشته و در سال ۱۴۰۴ به ۱۲۶۹.۸۲ متر رسیده است؛ رقمی که تنها اندکی بالاتر از «تراز کف دریاچه» محسوب می‌شود. داده‌ها نشان می‌دهد پس از افت شدید در دهه ۸۰ و اوایل دهه ۹۰، اجرای «طرح ملی نجات دریاچه ارومیه» توانست روند کاهش را برای مدت کوتاهی متوقف کرده و در سال ۱۳۹۶ سطح دریاچه را به ۱۲۷۱.۶۷ متر برساند. با این حال، از سال ۱۳۹۸ به بعد، روند نزولی دوباره شدت گرفته و آخرین اندازه‌گیری‌ها حاکی از آن است که سطح دریاچه در سال ۱۴۰۴ بیشترین افت سه دهه اخیر را تجربه کرده است. در همین حال، دریاچه مهارلو در استان فارس نیز بار دیگر خبرساز شد. بر اساس تصاویر و ویدئوهای منتشرشده، این دریاچه صورتی‌رنگ پس از بارش‌های پاییزی جانی تازه گرفته و بازگشت فلامینگوها به مهارلو، نشانه‌ای روشن از احیای موقت زیست‌بوم آن است؛ اتفاقی که بار دیگر اهمیت نقش بارندگی در حیات تالاب‌های کشور را یادآوری می‌کند. مهارلو در جنوب شرقی شیراز واقع شده و به‌دلیل شوری بالا به رنگ صورتی شناخته می‌شود. این دریاچه زیستگاه مهم پرندگان مهاجر، به‌ویژه فلامینگوهاست. ورود آب ناشی از بارندگی‌های اخیر، شرایط را برای بازگشت موقت حیات وحش فراهم کرده است.

خبر ویژه

عضو کمیسیون بهداشت مجلس شورای اسلامی:

ضرورت پیش‌بینی بودجه پایدار برای اجرای برنامه‌های تغذیه‌ای

عضو کمیسیون بهداشت مجلس با هشدار نسبت به کاهش محسوس مصرف لبنیات، میوه‌جات و مواد پروتئینی در سبد غذایی خانوارها، بر ضرورت استمرار کالابرگ الکترونیکی و تأمین بودجه پایدار برای اجرای برنامه‌های تغذیه‌ای به منظور جلوگیری از گسترش سوءتغذیه در کشور تاکید کرد. حسین عبدلی، در واکنش به کاهش مصرف اقلام غذایی اساسی، گفت: متاسفانه با پدیده حذف تدریجی مواد پروتئینی و لبنی از سفره خانوار مواجه هستیم؛ موضوعی که اگر مدیریت نشود، پیامدهای آن در قالب سوءتغذیه و افزایش بیماری‌ها در سال‌های آینده بروز خواهد کرد. عضو کمیسیون بهداشت مجلس افزود: سوءتغذیه الزاماً به معنای گرسنگی نیست، بلکه زمانی رخ می‌دهد که بدن از دریافت پروتئین، کلسیم و ریزمغذی‌های ضروری محروم شود و کاهش مصرف لبنیات، میوه‌جات و منابع پروتئینی، به‌ویژه در میان کودکان، سالمندان و زنان، یک هشدار جدی برای نظام سلامت محسوب می‌شود. این عضو کمیسیون بهداشت و درمان مجلس با تأکید بر ضرورت استمرار سیاست‌های حمایتی تصریح کرد: کالابرگ الکترونیکی نباید مقطعی و کوتاه‌مدت باشد. عبدلی ادامه داد: پیش‌بینی بودجه مشخص و پایدار برای اجرای برنامه‌های تغذیه‌ای کشور امری ضروری است و بدون تأمین منابع مالی، سیاست‌های حوزه تغذیه صرفاً در حد توصیه باقی می‌ماند و قابلیت اجرا نخواهد داشت.

گزارش «اسکناس» از تاثیر منفی نوسانات ارز بر سلامت روان جامعه

اعصاب خط خطی

پرستو شیرمحمدی/ گروه جامعه

در شرایطی که نرخ ارز و کالاها این روزها در بازار ایران با نوسانات مداوم مواجه است، تأثیرات روانی این بی‌ثباتی بر زندگی روزمره مردم، به یکی از چالش‌های جدی روانی - اجتماعی تبدیل شده است. بر اساس این گزارش در اقتصادهای ناپایدار، پول ملی تنها یک ابزار مبادله نیست بلکه به شاخصی از اعتماد عمومی، امنیت روانی و امید به آینده تبدیل می‌شود. در ایران، نرخ ارز و کالاها به ویژه دلار نقشی فراتر از یک عدد در تابلوی صرافی‌ها و ویترین فروشگاه‌ها دارد. نوسان‌های مداوم قیمت‌ها، نه تنها بازارها را دستخوش تغییر می‌کند، بلکه ذهن و روان مردم را نیز درگیر خود ساخته است. این گزارش، نگاهی دارد به تاثیرات روانی و رفتاری نوسان نرخ کالاها که بیشتر آن ناشی از تلاطم در بازار است و نقشی که این تغییرات بر زندگی روزمره مردم دارد، از تصمیمات اقتصادی گرفته تا روابط خانوادگی و سلامت روانی جامعه.

■ **دلار؛ لنگر روانی اقتصاد ایران**

در سال‌های اخیر، نوسانات نرخ ارز به یکی از مهم‌ترین دغدغه‌های روزمره مردم ایران تبدیل شده است. دیگر دلار تنها یک واحد پولی برای مبادلات خارجی نیست بلکه به شاخصی روانی بدل شده که بالا و پایین رفتنش، ضربان زندگی بسیاری را تغییر می‌دهد. نوسان‌هایی که با هر شوک کوچکی قیمت سایر کالاها را نیز بالا می‌برد. هر صبح، پیش از آنکه اخبار رسمی منتشر شود، بسیاری از مردم با نگرانی به سراغ اپلیکیشن‌های نرخ ارز می‌روند. این پیگیری مداوم، تنها برای آگاهی از قیمت نیست بلکه تلاشی است برای پیش‌بینی آینده‌ای نامطمئن برای تصمیم‌گیری درباره خرید، فروش، پس‌انداز یا حتی مهاجرت.

نوساناتی که به روان نفوذ می‌کنند

این نوسانات، فراتر از اقتصاد، به روان جامعه نیز نفوذ کرده‌اند. اضطراب ناشی از بی‌ثباتی، به شکل‌های مختلفی بروز می‌کند، از کاهش اعتماد به آینده گرفته تا رفتارهای هیجانی مانند خرید افراطی، احتکار خانگی، یا تبدیل سریع دارایی‌ها به ارز و طلا.

■ **هزینه‌هایی که قربانی می‌شوند**

بسیاری از خانواده‌ها، برای حفظ ارزش دارایی‌های خود، هزینه‌های ضروری مانند آموزش، درمان یا تفریح را کاهش می‌دهند و به جای آن، به خرید کالاهای بادوام یا سرمایه‌گذاری‌های پرریسک روی می‌آورند. این تصمیم‌ها، گرچه در ظاهر محافظه‌کارانه به نظر می‌رسند، اما در بلندمدت می‌توانند به تضعیف سرمایه انسانی و کیفیت زندگی منجر شوند. سهراب دل‌انگیزان، عضو هیات علمی گروه اقتصاد دانشگاه رازی، درباره نوسانات نرخ ارز و تاثیرات روانی آن بر جامعه بیان می‌کند: علت اصلی این نوسانات در چهارچوب اقتصاد ایران، تحریم‌هایی است که روابط پولی ما را به شدت تحت تاثیر قرار داده‌اند. در سطح جهانی، امکان مبادله در بازار نفت، طلا، بسیاری از کالاها و محصولات وارداتی و صادراتی بدون دلار یا ارز واسطه‌ای که به دلار میخکوب شده باشد، وجود ندارد. ما اکنون با ارزهایی مبادله می‌کنیم که یا مستقیما دلاری هستند یا به دلار میخکوب شده‌اند. وی افزود: در فضای خارجی، ما هم صادرات و هم واردات داریم، چه نفتی و چه غیرنفتی. زنجیره تامین و زنجیره ارزش در تولیدات داخلی نیز به کالاها و خدماتی وابسته است که یا وارداتی‌اند یا بخشی از آنها وارداتی است. این بازارها نیز دلاری هستند یا با ارزهایی کار می‌کنند که به دلار وابسته‌اند. به همین علت، دلار به لنگر اقتصاد ایران تبدیل شده است. دل‌انگیزان تصریح کرد: مردم به مرور متوجه اثرگذاری شدید این لنگر شده‌اند و برای واکسینه کردن خود در برابر تحولات اقتصادی که در گذشته آنها را غافلگیر کرده، اکنون با حساسیت شدید نرخ دلار را دنبال می‌کنند. آنها تلاش می‌کنند با پیش‌بینی و تحلیل شخصی، خود را در برابر خطرات احتمالی محافظت کنند. وی ادامه داد: این حساسیت روانی به دلار، به طور ناخودآگاه وارد برنامه‌ریزی‌های اقتصادی و شخصی مردم شده است. این وضعیت می‌تواند باعث اضطراب و افسردگی شود، چراکه مردم نمی‌توانند در برابر نوسانات دلار مقاومت یا پایداری اقتصادی داشته باشند. آنها خسارات احتمالی را پیش از وقوع، از نظر روانی برآورد می‌کنند و این برآوردها پیش از وقوع واقعی، تاثیر روانی خود را می‌گذارند. دل‌انگیزان گفت: در نتیجه، مردم از نظر روانی صدمه‌پذیر شده‌اند و از نظر هیجانی دچار بحران‌هایی خاص در این حوزه می‌شوند. می‌توان از نوسانات نرخ ارز به‌عنوان یک عنصر خسارت‌زا و بیماری‌زا روانی نام برد. وی در ادامه درباره تاثیر این وضعیت بر روابط خانوادگی اظهار کرد: قاعدتا هر عاملی که بتواند خسارت روانی وارد کند، می‌تواند واکنش‌های رفتاری را نیز تحت تاثیر قرار دهد. بیشترین تاثیر این وضعیت بر کودکان است. وقتی خانواده‌ها نسبت به نرخ دلار حساسیت نشان می‌دهند، کودکان که نسبت به رفتار والدین حساس‌ترند، این نگرانی را درک می‌کنند. به همین علت، حتی در میان دانش‌آموزان ابتدایی نیز حساسیت نسبت به قیمت دلار دیده می‌شود که ناشی از انتقال نگرانی خانواده‌ها به فرزندان است.

■ **خریدهای افراطی، نشانه‌ای از بی‌ثباتی روانی جامعه**

وی درباره بروز رفتارهای هیجانی مانند خرید افراطی یا احتکار نیز بیان کرد: اینچنین رفتارهایی در این برهه طبیعی است. مردم برای محافظت از خود در برابر افزایش قیمت ارز، ممکن است وام بگیرند و طلا یا دلار بخرند. اما در پرداخت اقساط با مشکل مواجه می‌شوند و مجبور می‌شوند مصرف خانوار را کاهش دهند یا خدمات ارزشمندی مانند آموزش، خدمات معنوی یا سفر را حذف کنند تا بتوانند طلا یا دلار بخرند. دل‌انگیزان با ذکر اینکه چنین رفتارهایی می‌تواند به سرمایه‌های انسانی و آرامش خانواده آسیب بزند گفت: مردم به سمت خرید کالاها و خدمات بادوام می‌روند تا از افزایش قیمت در آینده جلوگیری کنند، یا به خرید اتومبیل، طلا و دلار روی می‌آورند. حتی ممکن است از دیگران قرض بگیرند تا این خریدها را انجام دهند. این رفتارها از یک سو الگوی خرید را تغییر می‌دهد و از سوی دیگر باعث کاهش وفاق و آرامش خانواده و در آینده کاهش سرمایه اجتماعی و اعتمادپذیری افراد می‌شود. چراکه بسیاری از افراد به دلیل ناتوانی در بازپرداخت وام‌ها یا بدهی‌ها، با مشکلات جدی‌تری در آینده مواجه خواهند شد. احساس امنیت خاطر از مهم‌ترین نیازهای انسان است که بیشتر روان‌شناسان آن را از ضروری‌ترین و اثربخش‌ترین عامل‌ها در بهبود کیفیت زندگی و احساس بهزیستی روانی می‌دانند. شنیدن اخبار هر روزه و ساعت به ساعت درباره تلاطم بازار سکه و ارز ممکن است باعث احساس ناامنی روانی در افراد شود زیرا بدبینی و ترس ایجاد و امیدواری به آینده‌ای نسبتا آرام را به یأس و ناامیدی تبدیل می‌کند. به همین دلیل است که حتی برخی از نظریه‌پردازان بزرگ روان‌شناسی معتقدند «انسان فقط به خاطر ایمنی زندگی می‌کند.» بر این اساس، آنها بر اهمیت وجود امنیت خاطر مردم در جوامع تاکید می‌کنند.

گزارش

یک نگاه آنلاین، هزار ذهن در حال شکل‌گیری

معلم؛ الگو حتی خارج از مدرسه

فضای مجازی دیگر فقط یک سرگرمی نیست؛ به کلاس درسی نامرئی تبدیل شده که دانش‌آموزان هر روز در آن حضور دارند. در این کلاس، معلمان فقط پشت میز مدرسه دیده نمی‌شوند، بلکه در قاب گوشی‌ها هم نقش الگو دارند؛ نقشی که می‌تواند ذهن نوجوانان را بسازد یا دچار تردید کند. نوجوان امروز، معلمش را تنها در زنگ درس نمی‌بیند. او همان معلم را در شبکه‌های اجتماعی دنبال می‌کند، رفتارهایش را می‌سنجد و میان آنچه در مدرسه می‌گوید و آنچه در فضای مجازی نشان می‌دهد، مقایسه می‌کند. همین مقایسه ساده، گاهی به یک پرسش جدی در ذهن نوجوان تبدیل می‌شود: کدام رفتار واقعی است؟ این پرسش، نقطه شروع بسیاری از سردرگمی‌های ارزشی در سنینی است که شخصیت و هویت هنوز در حال شکل‌گیری است.

■ **معلم؛ الگو حتی خارج از مدرسه**

احمد طاهری‌فرد، کارشناس آموزش و پرورش چهارمحال و بختیاری و رئیس پیشین اداره امور تربیتی، مشاوره و مراقبت در برابر آسیب‌های اجتماعی، با اشاره به جایگاه ویژه معلمان گفت: معلمان برای کودکان و نوجوانان فقط انتقال‌دهنده دانش نیستند؛ آن‌ها الگوی رفتاری‌اند. وقتی دانش‌آموزان می‌بینند معلمشان در فضای مجازی رفتارهایی را نمایش می‌دهد که با ارزش‌های آموزشی یا فرهنگی مدرسه همخوانی ندارد، قبح آن رفتارها در ذهنشان شکسته می‌شود. وی توضیح داد: مسئله فقط دیدن یک تصویر یا ویدئو نیست، بلکه پیام پنهانی است که منتقل می‌شود. دانش‌آموز ممکن است با خود بگوید اگر این رفتار برای معلم من قابل قبول است، پس چرا برای من نباشد؟ همین منطق ساده، به تدریج ارزش‌هایی مثل حجاب، حجب و حیا یا مرزهای رفتاری را کمرنگ می‌کند. طاهری‌فرد بیشترین نگرانی را مربوط به دوره نوجوانی دانست و افزود: نوجوانان در مرحله‌ای هستند که هنجارها و باورهایشان در حال تثبیت است. هر دوگانگی میان گفتار و رفتار معلم، می‌تواند آن‌ها را دچار سردرگمی کند و حتی اعتماد خانواده‌ها به مدرسه را کاهش دهد.

■ **وقتی آموزش، جای خود را به پیشگیری می‌دهد**

این کارشناس آموزش و پرورش با اشاره به اقدامات انجام‌شده گفت: در آموزش و پرورش، موضوع فقط برخورد نیست؛ پیشگیری اولویت دارد. از دروس تربیتی در دانشگاه فرهنگیان گرفته تا دوره‌های ضمن خدمت، طرح‌های توانمندسازی و برنامه ملی نماد، همه با هدف افزایش آگاهی معلمان طراحی شده‌اند. وی تاکید کرد: برنامه ملی نماد به‌طور خاص معلم‌محور است و تلاش می‌کند مهارت‌های معلمان را در شناسایی، پیشگیری و حتی مداخله مختصر در آسیب‌های روانی و اجتماعی دانش‌آموزان افزایش دهد. به گفته طاهری‌فرد، بیشتر معلمان به دلیل جایگاه فرهنگی خود، مراقب رفتارشان هستند، اما در مواردی که تخطی از عرف صورت بگیرد، سازوکارهای نظارتی فعال می‌شوند. با این حال، او معتقد است آموزش و خودمراقبتی، اثربخش‌تر از برخورد صرف است.

■ **ذهن نوجوان چگونه تحت تأثیر قرار می‌گیرد؟**

در همین رابطه، مریم شهبازی روانشناس کودک و نوجوان، با نگاهی عمیق‌تر به موضوع گفت: ذهن نوجوان به‌شدت الگوبردار است، اما نه آگاهانه. او بیشتر از آنکه به توصیه‌ها گوش دهد، رفتارها را ثبت و تقلید می‌کند. وقتی الگوی رفتاری دچار تناقض باشد، نوجوان دچار تعارض درونی می‌شود. وی توضیح داد: تکرار دیدن رفتارهای خارج از هنجار، حساسیت روانی نوجوان را کاهش می‌دهد، این کاهش حساسیت باعث می‌شود رفتارهایی که قبلاً ناپسند تلقی می‌شدند، به تدریج عادی شوند. این فرایند آرام و نامحسوس است، اما اثرات عمیقی بر شخصیت آینده فرد می‌گذارد. به گفته این روانشناس، نقش والدین و مدرسه در این میان حیاتی است، گفت‌وگوی صادقانه، نظارت هوشمندانه و آموزش تفکر انتقادی به نوجوان کمک می‌کند تا هر محتوایی را بدون تحلیل نپذیرد.

رئیس پلیس راهور تهران خبر داد؛

بیش از ۳۲۰ هزار اعمال قانون برای وانت‌بارهای متخلف

سردار سید ابوالفضل موسوی‌پور، رئیس پلیس راهور تهران بزرگ با ارائه گزارشی از وضعیت تخلفات وانت‌بارها در پایتخت اظهار کرد: در سه ماهه پاییز امسال بیش از ۳۲۰ هزار فقره اعمال قانون برای وانت‌بارهای متخلف در تهران ثبت شده است. این آمار نشان‌دهنده حجم بالای تخلفات این دسته از وسایل نقلیه در معابر شهری است. وی با اشاره به اینکه تخلفات وانت‌بارها عمدتاً شامل تخلفات ساکن و حمل بار نامتعارف است، افزود: توقف در حاشیه راه‌ها برای فروش کالا، ایجاد سد معبر، توقف در حریم تقاطع‌ها و حمل بار غیر اصولی از جمله مهم‌ترین تخلفات ثبت‌شده در این حوزه است. سردار موسوی پور بیان کرد: توقف در محل‌های ممنوعه و ایجاد سد معبر طبق قانون، تخلف محسوب شده و مشمول جریمه است. توقف در حاشیه بزرگراه‌ها برای فروش کالا، طبق مقررات ایمنی راه‌ها، ممنوع بوده و خطر بروز تصادفات را افزایش می‌دهد. حمل بار نامتعارف یا بیش از ظرفیت بر اساس ضوابط حمل بار، تخلف محسوب شده و پلیس موظف به برخورد با آن است. طبق مقررات حمل‌ونقل، بارگیری باید مطابق ظرفیت درج‌شده در کارت خودرو و متناسب با توان حرکتی و ابعاد وسیله نقلیه باشد. سردار موسوی‌پور با اشاره به پیامدهای این تخلفات گفت: فروش میوه و سایر کالاها توسط وانت‌بارها در معابر پایتخت، علاوه بر برهم زدن نظم عمومی، موجب اختلال در عبور و مرور و ایجاد ترافیک‌های ناگهانی می‌شود. این توقف‌های غیرمجاز در حاشیه بزرگراه‌ها نیز خطر بروز حوادث ناگوار را افزایش می‌دهد. وی افزود: توقف وانت‌بارها در حریم تقاطع‌ها و ایجاد سد معبر، دید رانندگان را کاهش داده و احتمال وقوع حوادث تلخ را بالا می‌برد. پلیس راهور با این تخلفات به طور جدی برخورد می‌کند. رئیس پلیس راهور تهران بزرگ تأکید کرد: وانت‌بارها به دلیل ماهیت حمل‌ونقل کالا باید بار خود را مطابق ابعاد، وزن و ارتفاع استاندارد حمل کنند.. پلیس راهور تهران بزرگ از رانندگان وانت‌بارها خواست: برای حفظ ایمنی خود و دیگر شهروندان، از هرگونه توقف غیرمجاز، سد معبر، فروش کالا در حاشیه معابر و حمل بار نامتعارف خودداری کنند.

معاون رئیس جمهور:

بدون لکنت دغدغه‌های زنان ایران را مطرح کنیم

معاون رئیس جمهور در امور زنان و خانواده تاکید کرد: حضور زنان در عرصه‌های حکمرانی، تصمیم‌گیری و تصمیم‌سازی می‌تواند به ارتقای عدالت و تحقق و اجرای دقیق قانون اساسی در کشور کمک کند. زهرا بهروزآذر معاون رئیس جمهور در امور زنان و خانواده در نشست «هم‌افزایی زنان پیشرو در سپهر سیاسی ایران» که با حضور وزیر راه و شهرسازی، سخنگوی دولت، جمعی از نمایندگان مجلس و اعضای فراکسیون زنان، مشاوران بانوان وزارتخانه‌ها و دستگاه‌های اجرایی، معاونان وزرا و نمایندگان ادوار مجلس شورای اسلامی برگزار شد، گفت: با وجود قوانین مترقی در حمایت از زنان و خانواده و اقداماتی که برای ارتقاء و شکوفایی ظرفیت‌های زنان انجام شده است اما هنوز نتوانسته‌ایم در برخی حوزه‌ها به نقطه مطلوب برسیم. وی با بیان اینکه ما باید نسبت به تبعیض‌ها حساس باشیم و جلوی تبعیض‌ها را بگیریم، اظهار کرد: حضور زنان در عرصه‌های حکمرانی، تصمیم‌گیری و تصمیم‌سازی می‌تواند به ارتقای عدالت و تحقق و اجرای دقیق قانون اساسی در کشور کمک کند. معاون رئیس جمهور با بیان اینکه رکورد انتصابات بانوان در تصدی مسئولیت‌ها در دولت چهاردهم شکسته شد، تصریح کرد: مراقبت، مهرورزی، ایجاد انسجام و ارتقای عدالت، ویژگی‌هایی است که در ذات زنان وجود دارد و امروز کشور به این ویژگی‌ها نیازمند است. بهروزآذر با بیان اینکه همه ما باید بدون سانسور، بدون لکنت و بدون نگرانی، دغدغه‌های تمامی زنان ایران را مطرح کنیم، خاطرنشان کرد: وظیفه ما پیگیری دغدغه‌های ۴۰ میلیون زن ایرانی با هر پوشش، با هر زبان و با هر قومیتی است که در هر منطقه جغرافیایی از ایران زندگی می‌کنند. ما باید به سراغ آنان برویم، صدای آنان را بشنویم و این صدا را به زبان سیاست‌گذاران و سیاستمداران ترجمه کنیم تا امکان حل مسائل فراهم شود. وی با تأکید بر ضرورت شنیدن صدای همه گروه‌های اجتماعی تصریح کرد: زنان مدیر، علاوه بر نمایندگی مطالبات زنان، به واسطه روحیه مادری، نماینده صدای کودکان، نوجوانان، افراد دارای معلولیت و سالمندان نیز هستند و باید این صداها را به زبان سیاستگذاران و عرصه‌های تصمیم‌گیری منتقل کنند.

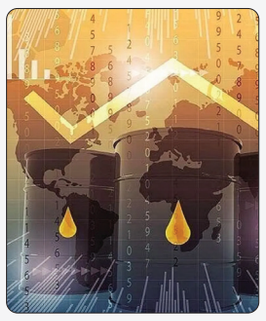

بررسی ها نشان داد؛

ثبات قیمت نفت با وجود نگرانی‌های عرضه ونزوئلا و روسیه

قیمت نفت پس از رشد بیش از ۲ درصدی در جلسه معاملاتی پیشین ثابت ماند، این در حالی است که آمریکا اعلام کرده ممکن است نفت خام توقیف شده ونزوئلا رابفروشد و حمله های اوکراین به کشتی ها و اسکله های روسیه نگرانی ها درباره اختلال در عرضه را تشدید کرده است. قیمت نفت خام شاخص برنت دریای شمال تا ساعت ۴ و ۴۰ دقیقه بامداد روز سه شنبه به وقت گرینویچ با ۶ سنت یا ۰.۱ درصد کاهش، به ۶۲ دلار و یک سنت برای هر بشکه رسید، در همین حال، نفت خام شاخص دابلیوتی آی آمریکا هم با ۹ سنت یا ۰.۱۶ درصد کاهش، ۵۷ دلار و ۹۲ سنت به ازای هر بشکه معامله شد. در معامله های روز دوشنبه (یکم دی)، نفت خام شاخش برنت بهترین عملکرد روزانه خود طی دو ماه گذشته را ثبت کرد و دابلیوتی آی بیشترین افزایش خود از ۱۴ نوامبر (۲۳ آبان) را تجربه کرد.

پریانکا ساچدوا، تحلیلگر ارشد بازار در کارگزاری فیلیپ نوا، در یادداشتی نوشت: قیمت های نفت خام در هفته های پایانی سال ۲۰۲۵ با قیمت های بیشتر پایین که نشان دهنده کشمکش بین عوامل بنیادی نزولی و عناوین افزایش متناوب است، به سختی حرکت می کنند. بر اساس این خبر وی افزود: به طور کلی روند بازار نفت همچنان ضعیف است، زیرا نگرانی های ساختاری در مورد عرضه، افزایش های کوتاه مدت ریسک گریزی را تحت الشعاع قرار می دهد. بازارها محتاط هستند، زیرا معامله گران خطرهای ژئوپلیتیک را در برابر پیش بینی های مازاد عرضه در اوایل سال ۲۰۲۶ می سنجند و قیمت ها نسبت به هرگونه اختلال طولانی مدت حساس تر شده اند. دونالد ترامپ، رئیس جمهوری آمریکا، گفت: آمریکا ممکن است نفت توقیف شده ونزوئلا را نگه دارد یا بفروشد.

خبر ویژه

گزارش «اسکناس» از چالش‌ها و موانع اصلی صنعت توربین های بادی در ایران

برق بادی ثروتی عظیم اما مغفول

فناوری توربین‌های بادی جهانی به سمت پره‌های هوشمند، ژنراتورهای پیشرفته و مزارع بادی عظیم در خشکی و دریا حرکت کرده است. ایران از نظر منابع باد و دانش فنی، ظرفیت بالایی برای تبدیل باد به یکی از ستون‌های سیستم برق خود دارد، اما برای بالفعل شدن این ظرفیت، گسترش مزارع بادی، تکمیل زنجیره تولید داخل و ثبات سیاست‌های حمایتی ضروری است. صنعت توربین‌های بادی با سرعت شگفت‌انگیزی در حال پیشرفت است و هدف اصلی آن‌ها تولید انرژی ارزان‌تر، کارآمدتر و پایدارتر است. مهم‌ترین پیشرفت‌های اخیر عبارتند از: ۱. افزایش اندازه و کارایی (بزرگ‌تر و هوشمندتر): روند اصلی به سمت ساخت توربین‌های با پره‌های بلندتر و برج‌های مرتفع‌تر است. توربین‌های جدیدی با ظرفیت ۱۵ مگاوات و پره‌هایی به طول بیش از ۱۲۰ متر در حال توسعه هستند. این توربین‌ها بادهای ملایم‌تر در ارتفاعات بالاتر را شکار می‌کنند و انرژی بسیار بیشتری تولید می‌کنند که هزینه تولید هر مگاوات‌ساعت برق را به شدت کاهش می‌دهد. از سوی دیگر با استفاده از هوش مصنوعی و شبیه‌سازی‌های پیچیده، پره‌ها به شکلی آیرودینامیک‌تر و سبک‌تر طراحی می‌شوند تا حداکثر انرژی را از باد استخراج کنند. همچنین از مواد کامپوزیتی جدیدتر و مقاوم‌تر استفاده می‌شود. ۲. توربین‌های بادی شناور: این یک انقلاب واقعی در صنعت انرژی بادی است. تا قبل از این، مزارع بادی فقط در آب‌های کم‌عمق (تا ۶۰ متر) قابل ساخت بودند. توربین‌های شناور روی سکوهای شناور نصب می‌شوند و به ما اجازه می‌دهند تا از انرژی بادهای بسیار قوی‌تر و پایدارتر در اعماق اقیانوس‌ها (صدها متر) استفاده کنیم. کشورهایی مانند نروژ، اسکاتلند و ژاپن پیشرو در این زمینه هستند. ایران از نظر پتانسیل انرژی بادی، یکی از کشورهای برتر در خاورمیانه و حتی جهان است. بهترین و بادخیزترین مناطق ایران عبارتند از: -استان‌های شمالی و شمال غربی: منجیل و رودبار در گیلان (کهنه‌کارترین مزارع بادی کشور)، اردبیل، آذربایجان شرقی و غربی و زنجان. -استان‌های شرقی و جنوب شرقی: سیستان و بلوچستان (به‌ویژه منطقه زابلی)، خراسان جنوبی و شمالی. -استان‌های مرکزی و جنوبی: بخش‌هایی از فارس، اصفهان، یزد و کرمان نیز پتانسیل خوبی دارند.

■ **جایگاه ایران در زمینه فناوری توربین های بادی**

ایران توانایی طراحی و ساخت توربین‌های بادی با ظرفیت متوسط را دارد و از نظر چرخه فناوری، به جز برخی قطعات خاص، نسبتاً خوداتکاست. شرکت‌هایی مانند سابا (وابسته به سازمان انرژی‌های نو ایران)، آونگ و نصیر نیرو در این حوزه فعال و قادر به طراحی و ساخت توربین‌های بادی تا ظرفیت ۲.۵ تا ۳ مگاوات هستند. توربین ۲.۵ مگاواتی سابا با قطر روتور ۱۰۰ متر، نمونه‌ای از توربین‌های داخلی است.

به رغم این پیشرفت ها ایران در مقایسه با روند جهانی، در حوزه‌های توربین‌های بزرگ مقیاس فراساحلی، فناوری‌های دیجیتال پیشرفته و تولید انبوه نیاز به سرمایه‌گذاری و انتقال فناوری دارد. توربین‌های جهانی به بیش از ۱۴ مگاوات (فراساحلی) و ۶ تا ۸ مگاوات (خشکی) رسیده‌اند. با توجه به پتانسیل بادی بالا توسعه این فناوری می‌تواند نقش کلیدی در امنیت انرژی و کاهش کربن ایفا کند.

■ **چالش‌ها و موانع اصلی صنعت توربین های بادی در ایران**

در کنار تحریم‌های بین‌المللی که دسترسی ایران به فناوری روز، توربین‌های پیشرفته، قطعات یدکی و سرمایه‌گذاری خارجی را دشوار کرده می‌توان از چالش‌های دیگری در مسیر صنعت توربین‌های بادی ایران نام برد: ۱. سیاست‌های انرژی دولت: یارانه‌های سنگین برای سوخت‌های فسیلی (گاز و نفت) باعث شده قیمت تمام‌شده برق بادی در مقایسه با برق حرارتی رقابتی نباشد و انگیزه لازم برای سرمایه‌گذاری وجود نداشته باشد. ۲. مشکلات سرمایه‌گذاری: عدم ثبات در قوانین، قراردادهای خرید تضمینی برق با قیمت‌های پایین و ریسک‌های سیاسی، سرمایه‌گذاران داخلی و خارجی را فراری می‌دهد. ۳. ضعف در تولید داخلی: هرچند شرکت‌هایی مانند مپنا در زمینه مونتاژ و تولید برخی قطعات توربین‌های بادی فعالیت می‌کنند، اما هنوز در فناوری‌های کلیدی مانند طراحی پره، گیربکس و سیستم‌های کنترلی پیشرفته وابسته به خارج هستیم.

■ **فرصت‌هایی که برق بادی برای ما ایجاد می‌کند**

توسعه صنعت توربین‌های بادی و فعال کردن پتانسیل عظیم برق بادی در ایران فرصت‌های قابل توجهی برای ایران به بار می‌آورد: -تنوع سبد انرژی: با فرسوده شدن نیروگاه‌های حرارتی و افزایش مصرف برق، توسعه انرژی‌های تجدیدپذیر یک ضرورت استراتژیک است. برق بادی می‌تواند سبد انرژی ایران را متنوع‌تر کند و از وابستگی به برق فسیلی بکاهد. -پتانسیل صادرات برق: ایران می‌تواند با توسعه مزارع بادی در مناطق مرزی، برق مازاد را به کشورهای همسایه صادر کند. -ایجاد اشتغال: صنعت انرژی بادی یک صنعت کاربر است و می‌تواند فرصت‌های شغلی زیادی در مناطق محروم ایجاد کند. -دانش فنی موجود: ایران تجربه چندین دهه کار با توربین‌های بادی را دارد و نیروی انسانی متخصصی در این زمینه تربیت شده است. در حالی که جهان با فناوری‌های انقلابی مانند توربین‌های شناور و هوشمند به سمت انرژی بادی ارزان و فراگیر حرکت می‌کند، ایران با وجود داشتن یکی از بهترین خزان‌های بادی جهان، به دلیل موانع ساختاری قادر به بهره‌برداری از این نعمت نیست. رفع این موانع و توجه جدی به این بخش می‌تواند ایران را به یکی از قطب‌های اصلی انرژی پاک در منطقه تبدیل کند.

خبر روز

تعریف ۱۵۴ پروژه پژوهشی تولید بار اول در فلات قاره

رئیس پژوهش و فناوری شرکت نفت فلات قاره ایران گفت: با کمک معاونت علمی و اقتصاد دانش‌بنیان ریاست جمهوری تاکنون ۱۵۴ پروژه پژوهشی تولید بار اول در شرکت نفت فلات قاره ایران تعریف و بیش از ۲۵ پروژه پژوهشی برای اجرا تأیید شده است. مهدی توکلی اظهار کرد: به طور کلی واحد پژوهش و فناوری این شرکت، حل مسائل پیچیده فنی در حوزه فراساحل با کمترین هزینه و بیشترین بازدهی را ضمن حفاظت از محیط زیست دنبال می‌کند و توانمندی محوری آن بومی‌سازی فناوری‌های راهبردی، توسعه نوآوری‌های داخلی و تبدیل ایده به محصولات است. وی با بیان اینکه اگر این نوآوری‌ها و فناوری‌ها در میدان‌های فراساحلی شرکت نفت فلات قاره ایران تثبیت شود، نگاه بسیار امیدوارکننده‌ای برای تولید پایدار در این شرکت ایجاد می‌شود، افزود: با توجه به وجود میادین پیچیده این شرکت در خلیج فارس، بهره‌برداری از روش‌های نوین و دانش‌محور، افق روشن و امیدواری بسیار قاطعی برای پایداری تولید به دنبال دارد. رئیس پژوهش و فناوری شرکت نفت فلات قاره ایران گفت: با توجه به اینکه توسعه فناوری‌ها به بهره‌دهی چاه‌ها در فراساحل کمک بسیار زیادی می‌کند، در واحد پژوهش و فناوری شرکت پنج محور توانمندی و کارایی را پیگیری می‌کنیم. کارایی اصلی این واحد توسعه فناوری‌های اکتشاف و تولید در میدان‌های دریایی است و به دنبال راه‌حل‌های فنی برای افزایش ضریب بازیافت، بهبود روش‌های لرزه‌نگاری و تفسیر داده‌های اکتشافی، طراحی و بهینه‌سازی روش‌های حفاری در خلیج فارس و مدیریت یکپارچه مخزن هستیم. توکلی ادامه داد: توانمندی کلیدی در واحد پژوهش و فناوری، بومی‌سازی فناوری‌های راهبردی و کاهش وابستگی شامل طراحی و ساخت قطعات و تجهیزات عملیاتی، توسعه نرم‌افزارهای تخصصی نفت و گاز و فناوری‌های مرتبط با سکوهای دریایی است. وی گفت: تمرکز بر توسعه پایدار و حفاظت از محیط زیست شامل پایش و کنترل آلودگی‌های نفتی در دریا، مدیریت پسماند و پساب صنعتی و ارزیابی اثرات زیست‌محیطی پروژه‌ها از دیگر اقدام‌های واحد پژوهش و فناوری شرکت نفت فلات قاره ایران در این زمینه است.

کسب و کار

چگونه می‌توان فروش را آسان‌تر کرد؟

فروش یکی از چالش برانگیزترین کارها برای بسیاری از افراد است. اما چرا این گونه است؟ در این مقاله، به بررسی دلایل سختی فروش و راهکارهایی برای بهبود مهارت‌های فروش پرداخته می‌شود. با من همراه باشید تا از تجربیات من بهره‌مند شوید. اولین دلیلی که فروش را برای برخی دشوار می‌کند، این است که آنها می‌خواهند مشتریان خرید کنند.

این یکی از بزرگ‌ترین اشتباهات تازه‌کارها در فروش است. اگر به جای تمرکز روی فروش، بر کمک به دیگران برای حل مشکلاتشان تمرکز کنید، فروش برایتان آسان‌تر خواهد بود. یکی از نکات کلیدی، قانون میانگین‌هاست. این قانون می‌گوید از هر تعداد ارائه‌ای که انجام می‌دهید، تعداد مشخصی به فروش منجر می‌شود. برای مثال، ممکن است از هر ۱۰ ارائه، ۱ فروش داشته باشید. این میانگین برای هر فرد متفاوت است. با این حال، می‌توانید این میانگین را با تکنیکی به نام «پیش القایی» افزایش دهید. پیش القایی یعنی به جای اینکه به مشتریان درباره محصولات یا خدماتتان آموزش دهید، درباره نتایجی که به دنبال آن هستند آموزش دهید. اگر بتوانید به مشتریان کمک کنید تا درباره تغییراتی که می‌خواهند اطلاعات بیشتری کسب کنند، احتمال اینکه آنها به شما پاسخ مثبت دهند به طرز چشمگیری افزایش می‌یابد. تحقیقات نشان می‌دهد که یک فرد باید حداقل ۷ ساعت با شما وقت بگذراند تا احساس کند شما را می‌شناسد و به شما اعتماد دارد. متاسفانه، بسیاری از افراد بلافاصله بعد از آشنایی با مشتریان، سعی می‌کنند به آنها چیزی بفروشند. این رویکرد معمولا نتیجه‌ی معکوس می‌دهد. تولید محتوای ارزشمند نه تنها کمک می‌کند تا اعتبار خود را بسازید، بلکه به شما اجازه می‌دهد تا به مشتریان نشان دهید که برایشان ارزش قائلید. من هر روز ویدیوهای جدیدی منتشر می‌کنم و همین باعث می‌شود مشتریان به من نزدیک‌تر شوند و احساس کنند به آنها خدمت می‌کنم. یکی از قوانین اساسی در فروش، قانون مزرعه است. هر عمل، کلمه یا فکر شما، دانه‌ای است که در باغ آینده شما کاشته می‌شود. اگر دانه‌های خوب بکارید، برداشت خوبی خواهید داشت. به جای اینکه سعی کنید مردم را متقاعد به خرید کنید، به آنها کمک کنید تا خودشان تصمیم بگیرند. این رویکرد باعث می‌شود مشتریان احساس راحتی بیشتری کنند و تمایل بیشتری به خرید داشته باشند.

آگهی موضوع ماده ۳ قانون و ماده ۱۳ آئین نامه قانون تعیین تکلیف وضعیت ثبتی و اراضی و ساختمانهای فاقد سند رسمی

برابر رای شماره ۱۴۰۴۶۰۳۰۶۰۰۶۰۱۲۶۴۳ هیات اول موضوع قانون تعیین تکلیف وضعیت ثبتی اراضی و ساختمانهای فاقد سند رسمی مستقر در واحد ثبتی حوزه ثبت ملک تربت حیدریه تصرفات مالکانه بلا معارض متقاضی خانم ناهید ناصری بوری آبادی فرزند رحمت اله به شماره شناسنامه ۱۰ صادره از تربت حیدریه در ششدانگ یکباب ساختمان به مساحت ۲۱۶/۷۰ متر مربع در قسمتی از پلاک شماره ۴۷/۱۹۰ فرعی از پلاک شماره ۱۹۵ اصلی واقع در اراضی عباس آباد دهستان اربعه در خراسان رضوی بخش یک حوزه ثبت ملک تربت حیدریه خریداری و انتقال ملک مع الواسطه از مالک رسمی آقای محمد سالارباشی محرز گردیده است. لذا به منظور اطلاع عموم مراتب در دو نوبت به فاصله ۱۵ روز آگهی میشود در صورتی که اشخاص نسبت به صدور سند مالکیت متقاضی اعتراضی داشته باشند میتوانند از تاریخ انتشار اولین آگهی به مدت دو ماه اعتراض خود را به این اداره تسلیم و پس از اخذ رسید ظرف مدت یک ماه از تاریخ تسلیم ،اعتراض دادخواست خود را به مراجع قضایی تقدیم نمایند بدیهی است در صورت انقضای مدت مذکور و عدم وصول اعتراض طبق مقررات سند مالکیت صادر خواهد شد. ۲۰۶۶۰۹۷

تاریخ انتشار نوبت اول : ۱۴۰۴/۰۹/۱۷ تاریخ انتشار نوبت دوم : ۱۴۰۴/۱۰/۰۳

سید امین موسوی رئیس ثبت اسناد و املاک شهرستان تربت حیدریه

اداره کل ثبت اسناد و املاک استان خراسان رضوی
اداره ثبت اسناد و املاک حوزه ثبت ملک کاشمر

هیات موضوع قانون تعیین تکلیف وضعیت ثبتی اراضی و ساختمانهای فاقد سند رسمی آگهی موضوع ماده ۳ قانون و ماده ۱۳ آئین نامه قانون تعیین تکلیف وضعیت ثبتی و اراضی و ساختمانهای فاقد سند رسمیبرابر رای شماره ۱۴۰۴۶۰۳۰۶۰۱۲۰۱۳۳۸۵ هیات اول کلاسه ۱۲۵۲-۱۴۰۴موضوع قانون تعیین تکلیف وضعیت ثبتی اراضی و ساختمانهای فاقد سند رسمی مستقر در واحد ثبتی حوزه ثبت ملک کاشمر تصرفات مالکانه بلامعارض متقاضی محمدرضا قربانیان به شناسنامه شماره ۰۹۲۵۲۰۲۲۸۲ کدملی ۰۹۲۵۲۰۲۲۸۲ صادره مشهد فرزند رمضانعلی در ششدانگ یک باب منزل مسکونی به مساحت ۱۳۴.۱۵ متر مربع به شماره پلاک ۳۰۲۷ اصلی بخش یک حومه کاشمر خریداری از مالک رسمی آقای احمد شجاعی محرز گردیده است. لذا به منظور اطلاع عموم مراتب در دو نوبت به فاصله ۱۵ روز آگهی می شود در صورتی که اشخاص نسبت به صدور سند مالکیت متقاضی اعتراضی داشته باشند میتوانند از تاریخ انتشار اولین آگهی به مدت دو ماه اعتراض خود را به این اداره تسلیم و پس از اخذ رسید ظرف مدت یک ماه از تاریخ تسلیم اعتراض دادخواست خود را به مراجع قضایی تقدیم نمایند. بدیهی است در صورت انقضای مدت مذکور و عدم وصول اعتراض طبق مقررات سند مالکیت صادر خواهد شد.

تاریخ انتشار نوبت اول : ۱۴۰۴/۰۹/۱۸ تاریخ انتشار نوبت دوم : ۱۴۰۴/۱۰/۰۳

احمد جهانگیر-رئیس ثبت اسناد و املاک

آگهی موضوع ماده ۳ قانون و ماده ۱۳ آئین نامه قانون تعیین تکلیف وضعیت ثبتی و اراضی و ساختمانهای فاقد سند رسمی

برابر رای شماره ۱۴۰۴۶۰۳۰۲۰۲۶۰۱۸۵۴۵ مورخ ۱۴۰۴/۰۷/۲۷ هیات اول متقاضی آقای سهراب کریمی به شناسنامه شماره ۳۵۲۴ کدملی ۵۷۵۹۲۴۲۶۶۰ صادره چادگان فرزند خسرو نسبت به ششدانگ یکباب ساختمان به مساحت ۱۹۴/۷۵ متر مربع از پلاک ۱۳۹۰۰ اصلی واقع در بخش ۵ اداره ثبت اسناد املاک شمال اصفهان با توجه به تقاضانامه ارائه شده و مستندات ضمیمه طبق سیستم جامع املاک مالک رسمی عبدالحسین صنعتی زاده به موجب سند شماره ۱۷۹۳۷ مورخ ۱۳۱۶/۱۱/۲۲ دفترخانه ۱ اصفهان که مورد درخواست مع الواسطه به موجب قولنامه عادی به متقاضی واگذار شده و تعدادی از شهود آن را تایید نموده اند. لذا به منظور اطلاع عموم مراتب در دو نوبت به فاصله ۱۵ روز آگهی میشود در صورتی که اشخاص نسبت به صدور سند مالکیت متقاضی اعتراضی داشته باشند میتوانند از تاریخ انتشار اولین آگهی به مدت دو ماه اعتراض خود را به این اداره تسلیم و پس از اخذ رسید ظرف مدت یک ماه از تاریخ تسلیم ،اعتراض دادخواست خود را به مراجع قضایی تقدیم نمایند. بدیهی است در صورت انقضای مدت مذکور و عدم وصول اعتراض طبق مقررات سند مالکیت صادر خواهد شد. ۲۰۶۷۰۸۸

تاریخ انتشار نوبت اول :۱۴۰۴/۰۹/۱۸تاریخ انتشار نوبت دوم :۱۴۰۴/۱۰/۰۳

حسین زمانی علویجه رئیس ثبت اسناد و املاک

آگهی موضوع ماده ۳ قانون و ماده ۱۳ آئین نامه قانون تعیین تکلیف وضعیت ثبتی و اراضی و ساختمانهای فاقد سند رسمی حوزه شهرستان ساری

برابر رای شماره ۱۴۰۴۶۰۳۱۰۴۵۶۰۲۸۵۱۱ و ۱۴۰۴۶۰۳۱۰۴۵۶۰۲۸۵۰۹ مورخ ۱۴۰۴/۰۸/۰۴ که در هیات موضوع قانون تعیین تکلیف وضعیت ثبتی اراضی و ساختمانهای فاقد سند رسمی مستقر در واحد ثبتی منطقه دو ساری تصرفات مالکانه خانم ایران جعفری عیسی آبادی و آقای حسین رحمانی فرزند محمد و رزاق بشماره ملی ۰۳۸۴۴۳۷۴۱۹ و ۲۱۸۰۹۹۲۳۲۷ هریک نسبت به سه دانگ مشاع از ششدانگ یک قطعه باغ به مساحت ۷۵۱/۳۱ متر مربع قسمتی از پلاک ۱۵- اصلی واقع در قریه پنبه زارکتی بخش ۵ ثبت ساری. لذا به منظور اطلاع عموم مراتب در دو نوبت به فاصله ۱۵ روز آگهی می شود در صورتی که اشخاص نسبت به صدور سند مالکیت اعتراضی داشته باشند می توانند از تاریخ انتشار اولین آگهی بمدت دو ماه اعتراض خود را به این اداره تسلیم پس از اخذ رسید، ظرف مدت یک ماه از تاریخ تسلیم اعتراض، دادخواست خود را مراجع قضایی تقدیم نمایند.بدیهی است در صورت انقضای مدت مذکور و عدم وصول اعتراض طبق مقررات سند مالکیت صادر خواهد شد. م.الف ۲۰۶۸۰۴۹

تاریخ انتشار نوبت اول: ۱۴۰۴/۰۹/۱۸ تاریخ انتشار نوبت دوم: ۱۴۰۴/۱۰/۰۳

علیرضا سیاهرودکلایی- مدیر واحد ثبتی حوزه ثبت ملک منطقه دو ساری

آگهی قانون تعیین تکلیف وضعیت ثبتی و اراضی و ساختمانهای فاقد سند رسمی حوزه شهرستان ساری

برابر رای شماره ۱۴۰۴۶۰۳۱۰۴۵۶۰۱۰۶۰۵ مورخ ۱۴۰۴/۰۴/۰۱ که در هیات موضوع قانون تعیین تکلیف وضعیت ثبتی اراضی و ساختمانهای فاقد سند رسمی مستقر در واحد ثبتی منطقه دو ساری تصرفات مالکانه آقای اسماعیل کعبه ای پنبه چوله فرزند ولی الله بشماره ملی ۲۰۹۰۳۹۲۶۲۲ نسبت به ششدانگ یک قطعه زمین زراعی به مساحت ۱۸۵۹/۳۶ متر مربع قسمتی از پلاک ۲۸- اصلی واقع در قریه پنبه چوله بخش چهار ثبت ساری. لذا به منظور اطلاع عموم مراتب در دو نوبت به فاصله ۱۵ روز آگهی می شود در صورتی که اشخاص نسبت به صدور سند مالکیت اعتراضی داشته باشند می توانند از تاریخ انتشار اولین آگهی بمدت دو ماه اعتراض خود را به این اداره تسلیم پس از اخذ رسید، ظرف مدت یک ماه از تاریخ تسلیم اعتراض، دادخواست خود را مراجع قضایی تقدیم نمایند.بدیهی است در صورت انقضای مدت مذکور و عدم وصول اعتراض طبق مقررات سند مالکیت صادر خواهد شد. م.الف ۲۰۶۸۰۵۱

تاریخ انتشار نوبت اول: ۱۴۰۴/۰۹/۱۸ تاریخ انتشار نوبت دوم: ۱۴۰۴/۱۰/۰۳

علیرضا سیاهرودکلایی- مدیر واحد ثبتی حوزه ثبت ملک منطقه دو ساری

آگهی اجرای تبصره یک ماده ۱۰۵ آئین نامه قانون ثبت

نظر به اینکه خانم نسرین جوادیان تقاضای حذف بهای ثمنیه اعیانی پلاک ۲۸۵۰/۲۱ واقع در بخش سه مهدیشهر با مالکیت محمد جواد جوادیان را نموده اند که برابر نظریه کارشناس به شماره وارده ۱۴۰۴۲۱۷۲۹۰۱۴۰۰۱۸۵۱ مورخه ۱۴۰۴/۰۹/۱۸ بهای یک هشتم ثمنیه عرصه و اعیان مقدار دو پنجم سه دانگ مشاع از شش دانگ پلاک ثبتی موصوف بدون در نظر گرفتن حقابه احتمالی برای مرحوم محمد جواد جوادیان جمعا به مبلغ ۷۶۹۸۱۴۵۰۰ ریال بر آورد میگردد که سهم خانم نسرین جوادیان پرداخت بهای یک هشتم ثمنیه عرصه و اعیان به مبلغ ۸۵۵۳۴۹۴۴ ریال محاسبه میگردد سپس مبلغ مذکور توسط مشارالیهم به حساب سپرده اداره ثبت اسناد و املاک مهدیشهر حلی فیش شماره ۱۰۹۵۸ مورخه ۱۴۰۴/۰۹/۲۵ تودیع گردید لذا در اجرای تبصره یک ماده ۱۰۵ آئین نامه قانون ثبت مراتب یک نوبت در یکی از جراید کثیر الانتشار منتشر میگردد لذا کسانیکه که به ارزیابی انجام شده معترض و مدعی تضییع حق میباشند ظرف مدت یک ماه از انتشار این آگهی به دادگاه صالحه مراجعه و گواهی طرح دعوی را به اداره ثبت مهدیشهر تسلیم نمایند و در صورت عدم اعتراض ، ذینفع جهت اخذ سپرده مذکور به اداره ثبت اسناد و املاک مهدیشهر مراجعه نمایند. ۲۰۷۹۵۷۷

حسین فزونی تلوکی رئیس ثبت اسناد و املاک شهرستان مهدی شهر

اداره کل ثبت اسناد و املاک استان خراسان رضوی
اداره ثبت اسناد و املاک حوزه ثبت ملک کاشمر

هیات موضوع قانون تعیین تکلیف وضعیت ثبتی اراضی و ساختمانهای فاقد سند رسمی آگهی موضوع ماده ۳ قانون و ماده ۱۳ آئین نامه قانون تعیین تکلیف وضعیت ثبتی و اراضی و ساختمانهای فاقد سند رسمی برابر رای شماره ۱۴۰۴۶۰۳۰۶۰۱۲۰۱۲۰۱۲ هیات اول کلاسه ۱۴۰۴- ۹۸۹ موضوع قانون تعیین تکلیف وضعیت ثبتی اراضی و ساختمانهای فاقد سند رسمی مستقر در واحد ثبتی حوزه ثبت ملک کاشمر تصرفات مالکانه بلا معارض متقاضی آقای عباس عسکرزاده به شناسنامه شماره ۱۲۲۳۹ کدملی ۰۹۰۰۱۲۱۴۴۰ صادره فرزند محمد در ششدانگ یکباب منزل مسکونی به مساحت ۱۴۶.۲۴ متر مربع پلاک ثبتی ۱۸۳۲ اصلی واقع در بخش اصلی شهر حوزه ثبت ملک کاشمر خریداری از مالک رسمی آقای حسن فرشچیان محرز گردیده است. لذا به منظور اطلاع عموم مراتب در دو نوبت به فاصله ۱۵ روز آگهی میشود در صورتی که اشخاص نسبت به صدور سند مالکیت متقاضی اعتراضی داشته باشند میتوانند از تاریخ انتشار اولین آگهی به مدت دو ماه اعتراض خود را به این اداره تسلیم و پس از اخذ رسید ظرف مدت یک ماه از تاریخ تسلیم اعتراض دادخواست خود را به مراجع قضایی تقدیم نمایند. بدیهی است در صورت انقضای مدت مذکور و عدم وصول اعتراض طبق مقررات سند مالکیت صادر خواهد شد.

تاریخ انتشار نوبت اول : ۱۴۰۴/۰۹/۱۶ تاریخ انتشار نوبت دوم : ۱۴۰۴/۱۰/۰۳

احمد جهانگیر رئیس ثبت اسناد و املاک کاشمر

نوبت اول

آگهی مزایده کتبی

شهرداری علی آباد کتول در نظر دارد ، نسبت به واگذاری غرفه های شهرداری واقع در کبودوال ،از طریق مزایده کتبی به متقاضیان واجد شرایط بصورت استیجاری به مدت سه سال اقدام نماید. لذاکلیه مستندات و مراحل برگزاری مزایده از دریافت اسناد تا ارائه پیشنهاد مزایده گران و بازگشایی پاکت ها از طریق سامانه تدارکات الکترونیکی دولت(ستاد) به آدرس www.setadiran.ir انجام خواهد شد.

انتشار اول : ۱۴۰۴/۱۰/۰۳

انتشار دوم: ۱۴۰۴/۱۰/۱۰

ابوذر اسفندیاری پور - شهردار علی آباد کتول

روایت «اسکناس» از تبعات کارت‌های بازرگانی اجاره‌ای برای اقتصاد ایران

تجارت به نام محرومان، سود به کام دلالان

با وجود تعدد قوانین، سامانه‌ها و استعلام‌های الکترونیکی، پدیده کارت‌های بازرگانی اجاره‌ای نه‌تنها مهار نشده، بلکه گسترش هم یافته است به گونه ای که نه تنها حدود ۹۰۰ کارت بیش از ۱۵ میلیارد دلار ارز را به چرخه رسمی برنگردانده‌اند بلکه به رانت، دلالی و فشار ارزی دامن زده اند.
ا، عدم بازگشت ارز حاصل از صادرات برای تامین کالاهای اساسی، یکی از مشکلات ارزی کشور در سال های اخیر بوده که بررسی های بانک مرکزی و سازمان توسعه تجارت از آن حکایت دارد که عمده ارزهایی که باز نمی گردد، مربوط به صادراتی است که با کارت های بازرگانی اجاره ای صورت می گیرد.
در این روش، صادرکننده کالا را به مقصد مرزهای کشور حمل می کند و در آنجا با استفاده از کارت های بازرگانی افرادی که استفاده چندانی از آن ندارند، صادرات خود را ثبت می کند بدون آنکه تعهدی به بازگشت ارز آن داشته باشد. به همین دلیل است که علیرضا گچ پز زاده معاون ارزی بانک مرکزی گفته است: «در دو سال اخیر حدود ۹۰۰ کارت بازرگانی اجاره‌ای که تعهد ارزی بیش از ۱۵ میلیارد دلار آنها ایفا نشده بود، شناسایی شده است. ۱۵ نفر از این افراد به‌تنهایی حدود ۶ میلیارد دلار تعهد ارزی دارند که آدرس بسیاری از آنها در روستاهای دورافتاده و شهرهای مرزی ثبت شده است.» نگاهی به آمارها از وجود ۳۳ هزار و ۷۸۱ فقره کارت بازرگانی در کشور حکایت دارد و همین سوءاستفاده از کارت های بازرگانی، وزارت صمت را بر آن داشته است که کارت هایی که بازگشت ارز حاصل از صادرات نداشته اند را ابطال کند و شیوه رتبه بندی کارت های بازرگانی را در دستور کار قرار دهد.

■ **مشکل حذف احراز صلاحیت افراد در فرآیند صدور کارت بازرگانی است**

رئیس کمیسیون گردشگری اتاق بازرگانی ایران درباره ریشه اصلی پدیده کارت های بازرگانی اجاره ای و یک بار مصرف را در حذف نقش اتاق ها در احراز صلاحیت، تضعیف نظارت، بی اعتنایی به قانون و سیاست های نادرست ارزی و تجاری دولت می داند؛ سیاست هایی که به گفته او، هم رانت و فساد ایجاد کرده و هم به طور مستقیم به بازار ارز و اعتبار تجارت کشور لطمه زده است.
سیدمصطفی موسوی در پاسخ به اینکه چرا پدیده کارت های بازرگانی یک بارمصرف یا اجاره‌ای، با وجود قوانین متعدد و سامانه های نظارتی مختلف، همچنان فعال است، گفت: دلیل اصلی این موضوع، حذف احراز صلاحیت واقعی افراد است. امروز در سامانه جامع تجارت، بدون آنکه شخص متقاضی به‌صورت حضوری دیده شود، فقط استعلام های سیستمی انجام می‌شود. این استعلام ها کاملاً غیرحضوری است و پس از تأیید سیستمی، پرونده به اتاق بازرگانی ارسال می‌شود.

■ **نقش اتاق بازرگانی: تشخیص زنده یا مرده بودن صاحب کارت!**

وی با اشاره به نقش اتاق بازرگانی در این فرایند افزود: در فرآیند کنونی صدور کارت، اتاق تنها ملزم است یک دوره آموزشی توجیهی را ثبت کند؛ نه آزمونی وجود دارد و نه سنجش صلاحیت واقعی؛ حتی قبولی و رد شدن هم در کار نیست. فقط یک آموزش توجیهی است. نتیجه طبیعی این فرآیند آن است که با حجم عظیمی از کارت های بازرگانی مواجه می‌شویم که اتاق عملاً هیچ دخالتی در صدور آن ها ندارد و همه چیز به‌صورت سیستمی انجام می‌شود.

موسوی براین باور است که اتاق بازرگانی هیچ نظارتی بر صدور کارت های بازرگانی ندارد و اساساً هم اجازه نظارت به اتاق داده نشده است.
این فعال اقتصادی با انتقاد از اینکه دستورالعمل های صادرشده، حوزه فعالیت اتاق بازرگانی را به‌شدت محدود کرده و فقط آموزش های توجیهی را در اختیار اتاق های بازرگانی گذاشته‌اند، افزود: نهایت کاری که ما می‌توانیم انجام دهیم، این است که طرف مقابل را ببینیم تا معلوم شود دارنده کارت زنده است یا در قید حیات نیست!
رئیس کمیسیون گردشگری اتاق بازرگانی اضافه کرد: تمام تأییدها سیستمی انجام می‌شود و برای افراد حق ایجاد می‌شود. بعد هم مطالبه‌گری می کنند که چرا کارت شان صادر نشده یا تعلیق شده است. اینجا مشکل فقط یک عامل نیست؛ ما با خلأ قانونی، ضعف نظارت اجرایی و تعارض منافع نهادهای صادرکننده کارت به‌صورت هم‌زمان مواجه هستیم.
او اظهار کرد: در قانون صادرات و واردات صراحتاً عنوان شده که مرجع صدور کارت بازرگانی اتاق بازرگانی است، اما در عمل این اتفاق نمی افتد. با ایجاد سامانه ها و دستورالعمل های جدید، مسئولیت اتاق به‌شدت کاهش یافته، اما تبعاتش همچنان متوجه اتاق است.
موسوی در ادامه بیان کرد: در گذشته، ابتدا اتاق بازرگانی صلاحیت فرد را تأیید می کرد، آزمون توجیهی برگزار می‌شد و پس از تأیید نهایی، پرونده به دستگاه های ذی‌ربط ارسال می‌شد. اما امروز این روند کاملاً برعکس شده است. سیستم متمرکز شده، و صلاحیت اتاق را نپذیرفته‌اند وگفته‌اند خودمان برای تسهیل صدور مجوزها ورود می کنیم. نتیجه این نگاه، صدور گسترده کارت های فاقد صلاحیت و بروز همین آسیب هاست.

■ **کارت عضویت در اتاق باید پیش نیاز صدور کارت بازرگانی باشد**

رئیس کمیسیون گردشگری اتاق بازرگانی ایران گفت: ماده ۵ قانون اتاق بازرگانی می گوید که کارت عضویت در اتاق بازرگانی پیش نیاز کارت بازرگانی است اما حتی همین یک ماده هم نادیده گرفته شده است. عملاً سیستم کارت عضویت و کارت بازرگانی از هم جدا شده‌اند، در حالی که این کاملاً خلاف نص صریح قانون است.
موسوی ادامه داد: ما بارها اعلام کرده‌ایم که ابتدا باید عضویت و صلاحیت فرد در اتاق تأیید شود و یکی از استعلام های اصلی ۱۶گانه، عضویت اتاق باشد. اگر فرد نتوانست کارت عضویت بگیرد، اساساً نباید کارت بازرگانی دریافت کند. اما این درخواست ها مورد توجه قرار نگرفته است.

■ **روش ها اصلاح شود**

این فعال اقتصادی در پاسخ به اینکه این وضعیت چه تبعاتی برای اتاق بازرگانی و اقتصاد کشور دارد، گفت: تبعات آن بسیار جدی است. ما در سال جاری حدود ۲۰ تا ۳۰ درصد افزایش صدور کارت بازرگانی داشته‌ایم و در برخی اتاق ها حتی این عدد از ۳۰ درصد هم عبور کرده و همزمان دولت سهمیه‌های واردات و صادرات را کاهش داده است.
موسوی ادامه داد: در چنین شرایطی، فعال اقتصادی برای ایفای تعهدات خارجی خود مجبور می‌شود از کارت های دیگران استفاده کند. در نتیجه، شاهد پدیده هایی مثل صدور کارت برای کارمندان، اعضای خانواده یا خرید و اجاره کارت بازرگانی هستیم. این یعنی افزایش هزینه های تجارت و اولین قدم اشتباه در سیاست‌گذاری، چه در واردات و چه در صادرات.

■ **تعیین سهمیه برای کارت ها یعنی ایجاد چرخه رانت**

رئیس کمیسیون گردشگری اتاق بازرگانی ایران اظهار داشت: اشتباه دوم الزام به تعهد ارزی و ضمانت نامه صادراتی برای افرادی که تازه کارت بازرگانی گرفته‌اند؛ یعنی فرد عملاً از ابتدا متهم تلقی می‌شود، قبل از آنکه جرمی از او اثبات شده باشد.
موسوی ادامه داد: این اقدامات در حالیست که اصل حقوقی می گوید فرد تا زمان اثبات جرم بی‌گناه است اما در وزارت صمت و بانک مرکزی دقیقاً برعکس عمل می‌شود. نتیجه این سیاست ها این است که صادرکننده به سمت کارت های دارای سهمیه می‌رود.
وی افزود: در این شرایط دارنده کارت، کارت خود را در اختیار دیگران می گذارد، در ازای آن حق‌الزحمه می گیرد و حتی واردات خود را از محل صادرات دیگران انجام می‌دهد؛ این یعنی شکل‌گیری یک چرخه کامل رانت، دلالی و فساد زیرا صادرکننده‌ای که کارت او استفاده شده، تعهد ارزی را انجام نمی‌دهد و دارنده کارت هم الزام قانونی برای بازگرداندن ارز ندارد.
این فعال اقتصادی گفت: اعمال این محدودیت ها برای بازرگانان، تقاضا برای خرید ارز در بازار آزاد را افزایش می دهد و چون عرضه محدود است، قیمت ارز بالا می‌رود. یعنی با یک سیاست غلط، هم رانت ایجاد کرده‌ایم، هم فساد، هم اعتبار صادرکننده را زیر سؤال برده‌ایم و هم ارزش پول ملی را تضعیف کرده‌ایم.
موسوی خاطرنشان کرد: این اتفاقات را در سیاست های پیمان‌سپاری ارزی هم شاهد بوده‌ایم و آثار آن امروز کاملاً مشهود است؛ از صف های طولانی در مرزها گرفته تا مشکلات تجارت مرزی، کولبری، ته‌لنجی و بلاتکلیفی صادرکنندگان در مرزهایی مثل آستارا و سایر گذرگاه ها همه محصول این سیاست های نادرست تجاری هستند.

خبر

ضوابط واردات خودرو توسط ایرانیان خارج از کشور اعلام شد

بر اساس مصوبه هیئت‌وزیران، مدیرکل واردات خودروی وزارت صنعت، معدن و تجارت شرایط واردات خودرو توسط ایرانیان خارج از کشور را ابلاغ کرد.
محمدعلی حاجی‌زاده، مدیرکل دفتر صنایع خودرو، نیروی محرکه و حمل و نقل وزارت صنعت، معدن و تجارت با تشریح مصوبه ۱۵۸۷۱۰ هیئت‌وزیران در تاریخ ۱۹ آذرماه ۱۴۰۴ و هماهنگی بانک مرکزی و سازمان توسعه تجارت ایران ضوابط و شرایط واردات خودرو برای ایرانیان خارج از کشور را اعلام کرد.
وی افزود: ایرانیان مقیم خارج از کشور با تابعیت ایرانی بر اساس تعریف ماده ۱۰۰۲ قانون مدنی جمهوری اسلامی ایران با حداقل ۱۸ سال تمام سن که آغاز اقامت از تاریخ ۲۱ خردادماه سال ۱۴۰۴ به تشخیص وزارت امورخارجه باشد حتی در صورت اقامت یک روزه، مشمول این دستورالعمل خواهد بود. به این ترتیب ایرانیان مقیم خارج باید پس از اعلام وزارت امور خارجه به سامانه میخک مراجعه کنند، این افراد باید تا تاریخ ۲۱ خرداد سال جاری مقیم (بر اساس تعریف اعلامی وزارت امور خارجه) بوده و تا تاریخ ۱۲ آذر خودرو خود را خریداری کرده باشند مدیرکل دفتر صنایع خودرو، نیروی محرکه و حمل و نقل وزارت صنعت، معدن و تجارت با بیان اینکه خودروهای سواری نو و کارکرده حداکثر ۵ سال ساخت، مجوز ثبت سفارش دریافت می کند، افزود: ایرانیان خارج از کشور در این مرحله از اجرای مصوبه صرفاً مجاز به واردات خودروهایی هستند که تا تاریخ ۱۲ آذرماه سال ۱۴۰۴ مالک آن بوده‌اند، این در حالی است که خودروهای کارکرده با پیمایش بیش از ۹۹ کیلومتر از دریافت شناسنامه گارانتی معاف است.
وی تاکید کرد: واردات خودروهای راست فرمان و برندهای آمریکایی طبق ضوابط جاری کشور ممنوع است و واردات خودرو توسط هر فرد مشمول صرفاً برای یک دستگاه خودرو مجاز و ثبت سفارش از این محل تا تاریخ ۲۹ اسفند ۱۴۰۴ امکان پذیر است.
حاجی‌زاده با یادآوری اینکه سایر ضوابط و مقررات مطابق قوانین جاری و آئین‌نامه‌های مربوط از جمله مصوبات هیأت وزیران درباره خودروهای نو و کارکرده است، گفت: خودروهای وارداتی از مصادیق رویه بدون انتقال ارز بوده و ثبت سفارش آن صرفاً از محل بند ۹ ماده ۳۸ آئین‌نامه اجرایی قانون مقررات صادرات و واردات انجام خواهد شد.

آیا معدن مقصد سوخت قاچاق است؟

فرسودگی ماشین آلات و کاهش سهمیه سوخت از مهمترین مشکلات معدنکاران به شمار می رود که نه تنها تولید و صادرات مواد معدنی را کاهش داده بلکه معادن را در مظان اتهام قاچاق سوخت نیز قرار داده است. در حالی که سهمیه بندی سوخت صنایع از سوی وزارتخانه های صنعت، معدن و تجارت و نفت به معدنکاران اختصاص پیدا می کند، در پشت ماشین آلات و تجهیزات معدنی با عمر بالای بیش از نیم قرن، حقیقت دیگری نیز نهفته است: ماشین هایی که نه تنها کارایی خود را از دست داده‌اند، بلکه مصرف سوخت بالایی هم دارند.
بر اساس دستور رئیس جمهور در جلسه ستاد مبارزه با قاچاق کالا و ارز برای اعلام الگوی های مصرف سوخت بخش های مختلف اقتصادی و بررسی آن در کارگروه مربوطه، وزارت صنعت، معدن و تجارت این الگو را به تفکیک بخش های صنعت و معدن به شرکت ملی پالایش و پخش فراورده های نفتی ارسال کرد تا مبنای آن سهمیه بندی برای بخش معدن شود. اما آنگونه که معدنکاران مدعی هستند، سهیمه سوختی که وزارت نفت اختصاص پیدا می کند پاسخگوی نیاز بخش معدن نیست از این رو معدنکاران مجبور هستند تا اقدام به خرید سوخت مازاد کنند و همین امر باعث شده تا در مظان اتهام به قاچاق نیز قرار بگیرند.
آمارهای وزارت صنعت، معدن و تجارت نشان می دهد در سال گذشته نیاز بخش معدن به سوخت (گازوئیل) ۲.۲ میلیارد لیتر بود که در نهایت شرکت ملی پالایش و پخش فرآورده های نفتی ۱.۷ میلیارد لیتر (معادل ۷۷ درصد) در اختیار بخش معدن گذاشت.
بهرام شکوری رئیس کمیسیون معدن و صنایع معدنی اتاق بازرگانی، صنایع، معادن و کشاورزی ایران درباره آخرین وضعیت تخصیص سوخت به بخش معدن در گفت و گوی اختصاصی با خبرنگار اقتصادی ایرنا می گوید: سهمیه سوخت در بخش معدن بر اساس آمارهای جهانی باید باشد یعنی به ازای هر تن تولید از ۰.۷ تا ۰.۹ لیتر سوخت اختصاص پیدا می کند.
وی عنوان می کند: با توجه به اینکه ماشین آلات بخش معدن در ایران فرسوده است، سوخت بیشتری نیاز دارند و این در حالی است که سهمیه سوخت در معادن ایران ۰.۷ لیتر به ازای هر تُن است؛ این کاهش سهمیه سوخت سبب کاهش ۳۵ درصدی تولید شود و به دنبال آن صادرات و ارزآوری این بخش نیز با افت همراه باشد.
شکوی با بیان اینکه معادن به مقاصد قاچاق سوخت تبدیل شده اند، توضیح داد: وقتی سهمیه سوخت کفاف نمی دهد، معدنکاران باید سوخت آزاد بخرند تا بتوانند تولید خود را حفظ کنند؛ این امر باعث می شود تا معادن به مقصد قاچاق که یک فساد سازمان یافته است، تبدیل شوند.
این فعال حوزه معدن اضافه می کند: وقتی سوخت را به قیمت آزاد از قاچاقچیان می خریم به اتهام قاچاق مورد بازخواست قرار می گیریم؛ این در حالی است که باید جلوی این فساد سازمان یافته را از ابتدا بگیرند یعنی اینکه اصلا چرا باید سهمیه سوخت معادن کم باشد که مجبور باشند از بخش دیگر تهیه کنند و اینکه اصلا چرا باید سوخت قاچاق به وفور در بازار باشد.

■ **تنها معادن فعال سوخت دریافت می‌کنند**

رئیس کمیسیون معدن و صنایع معدنی اتاق بازرگانی، صنایع، معادن و کشاورزی ایران با اشاره به اینکه تخصیص سوخت معادن بر اساس میزان تولید و استخراج صورت می گیرد، می گوید: بر اساس آیین نامه مربوطه بخش معدن، سهیمه سوخت در معادن بر اساس میزان استخراج، باطله برداری و تولید محاسبه می شود تا سهمیه ها بر مبنای این داده ها تخصیص یابد؛ از این رو تنها واحدهای تولیدی و معدنی فعال امکان تخصیص سهیمه سوخت دارند.
شکوری بیان می کند: معدنکاران در کنار تامین سوخت با مشکلات مختلفی از جمله فرسودگی و ناکارآمدی ماشین آلات و تجهیزات معدنی، تخصیص ارز، ثبت سفارش، ضعف در واردات تجهیزات نو و سایر موارد مواجه هستند که نیازمند مدیریت و سیاست های حمایتی و تشویقی در بخش معدن است.

توزیع نهاده‌های دامی توسط تشکل‌ها از هفته آینده

سودجویی دلالان از آشفته بازار

کمبود نهاده‌های دامی با عرضه در سامانه بازارگاه توسط شرکت پشتیبانی امور دام در حالی از حالت بحرانی خارج شده که هنوز برخی از واحدهای دامپروری موفق به تامین آن نشده‌اند. سه ماه بحران کمبود نهاده های دامی به زمستان ۱۴۰۴ نیز کشیده شد تا بالاخره قرار شود تشکل های حوزه دامپروری نیز وارد این موضوع شوند و بخشی از توزیع آن را بر عهده بگیرند. شاید به این واسطه، مشکل تامین نهاده های دامی برای برخی از واحدهای کوچک‌تر دامپروری نیز حل شود.

■ **چگونه تامین نهاده‌های دامی تبدیل به بحران شد؟**

در همین زمینه، افشین دادرس، مدیرعامل اتحادیه دام سبک در پاسخ به این سوال که «آیا مشکل تهیه نهاده های دامی با قیمت مصوب برای دامداری ها حل شده است یا خیر؟» گفت: بیش از ۳ ماه است که دامداری ها با مشکل تامین نهاده های دامی با قیمت مصوب روبرو هستند و دلیل آن، عدم تامین به موقع ارز است.
وی با اشاره به خشکسالی های اخیر و لزوم پیش بینی به‌موقع وزارت جهاد کشاورزی برای تامین نهاده های دامی، افزود: طبیعتاً لازم بود که قبل از ورود به بحران کمبود نهاده های دامی، پیش بینی های لازم به‌ویژه در بحث ارز مورد نیاز انجام می شد؛ اما بانک مرکزی، دولت و سازمان برنامه و بودجه متاسفانه اقدامات لازم را به موقع انجام ندادند و ما وارد بحران تامین نهاده های دامی شدیم.

■ **سودجویی دلالان از آشفته بازار نهاده‌های دامی**

مدیرعامل اتحادیه دام سبک با اشاره به وقوع بحران کمبود نهاده های دامی در اواسط شهریورماه امسال، گفت: علاوه بر عدم تخصیص ارز مورد نیاز نهاده های دامی و طلبکار بودن واردکنندگان برای ارز، ما با مشکل توزیع نامناسب نهاده های دامی نیز مواجه بودیم.
دادرس افزود: عدم مدیریت مناسب توزیع نهاده های دامی موجب آشفته بازار نهاده های دامی شد و دلالان و عوامل توزیع که روی سامانه بازارگاه بودند از این آشفته بازار، سوءاستفاده و سودجویی کردند. در این میان، فروش پشت فاکتوری نهاده های دامی، ضربه و ضرر بسیاری را به دامداران وارد کرد.
وی افزود: درنهایت تصمیم جدیدی برای استفاده از ظرفیت تشکل های حوزه دامپروری برای توزیع نهاده های دامی از ۱۰ روز پیش گرفته شد که زمینه‌ساز مدیریت مناسب برای توزیع نهاده های دامی است.

■ **توزیع نهاده‌های دامی توسط تشکل‌ها از هفته آینده**

مدیرعامل اتحادیه دام سبک با اشاره به توزیع نهاده های دامی توسط تشکل های حوزه دامپروری گفت: کوتاژها در حال دریافت از واردکنندگان است و شبکه تعاونی های دامپروری، شبکه تعاونی های عشایری، اتحادیه صنعت دامپروری و... کوتاژها را از واردکنندگان می گیرند و در میان شبکه تحت پوشش خود توزیع می کنند. مراحل مقدماتی در حال انجام است و احتمالا از شنبه هفته آینده آدرس ها به شرکت های واردکننده، تحویل و حمل نهاده ها آغاز خواهد شد.
دادرس در مورد مسیر دوم فروش نهاده های دامی نیز گفت: شرکت پشتیبانی امور دام هم نهاده های دامی را در سامانه بازارگاه به صورت نقدی برای آن دسته از دامدارانی که عضو شبکه تعاونی ها نیستند یا عضو هستند، ولی قصد خریداری نهاده های دامی را به طور مستقل دارند، بارگذاری می کند و بدین ترتیب کل دامداران کشور تحت پوشش نهاده های دامی قرار خواهند گرفت.

گزارش

انتقاد بخش خصوصی از سیاست‌های ارزی

ارز ترجیحی به تولید ضربه زد

عضو هیات نمایندگان اتاق بازرگانی ایران با انتقاد از سیاست های ارزی گفت: تثبیت دستوری نرخ ارز و توزیع یارانه در قالب ارز ترجیحی نه تنها کمکی به معیشت مردم نکرده، بلکه با افزایش تقاضا، کاهش عرضه و ایجاد رانت، صادرات و تولید صنایع ساخت محور بخش خصوصی را به شدت تضعیف کرده است.
علیرضا کلاهی صمدی - عضو هیأت نمایندگان اتاق بازرگانی ایران با تشریح پیامدهای سیاست های ارزی کشور اظهار کرد: ما صنایع کشور را به چهار دسته اصلی شامل صنایع نفت و وابسته به نفت، صنایع فلزی و معدنی مانند آهن و فولاد، صنایع ساخت محور و صنایع غذایی و تبدیلی تقسیم کرده‌ایم.
وی گفت: صنایع ساخت محور که عمدتاً در اختیار بخش خصوصی واقعی هستند، تنها حدود ۱۵ درصد صادرات کشور، معادل رقمی نزدیک به ۱۰ میلیارد دلار را به خود اختصاص می دهند، اما در مقابل، ۷۰ درصد اشتغال کشور را ایجاد کرده‌اند و فقط ۳ درصد از مصرف انرژی کشور را به خود اختصاص می دهند.
کلاهی صمدی افزود: این صنایع برخلاف صنایع بزرگ دولتی، نهاده های تولید خود را با قیمت های مبتنی بر بازار آزاد تأمین می کنند. امروز دلار موثر فلزات و پلیمرها در بورس کالا، عملا دلار آزاد است و این سؤال مطرح می‌شود که بانک مرکزی چگونه انتظار دارد تولیدکننده‌ای که نهاده هایش را با دلار آزاد تهیه می کند، در شرایط تحریم صادر کند و سپس ارز حاصل از صادرات را با تخفیف ۲۰ درصدی تحویل دهد؟ وی با مقایسه وضعیت بنگاه های دولتی و خصوصی گفت: در صنایع پتروشیمی و فولادی که حدود ۴۰ تا ۵۰ شرکت بزرگ هستند، دولت خوراک را با نرخ رسمی می دهد، مهلت پرداخت هم لحاظ می کند و حاشیه سود ۶۰ تا ۷۰ درصدی برایشان ایجاد شده است. اما در مقابل، بخش خصوصی واقعی که مواد اولیه را با دلار آزاد می خرد، حاشیه سودی بیشتر از ۱۰ درصد ندارد. عضو هیأت نمایندگان اتاق بازرگانی ایران تصریح کرد: این سیاست ها از ابتدا اشتباه بود. من ۱۵ فروردین ۱۴۰۱ در جلسه‌ای با حضور آقای مخبر، آقای فرزین و تعدادی از فعالان بخش خصوصی شرکت کردم و همان جا هشدار دادم که تجربه نشان داده یارانه‌ای که در قالب نرخ ارز ترجیحی پرداخت می‌شود، در زنجیره توزیع از کنترل خارج خواهد شد.
او گفت: نمونه آن را در دارو، نهاده های دامی و کالاهای اساسی دیدیم. کالاهایی که با ارز ترجیحی وارد شدند، یا از زنجیره رسمی خارج شدند یا قاچاق شدند.

مدیرعامل شرکت توزیع نیروی برق مازندران خبر داد:

نصب و تعویض ۴۰ هزار کنتور هوشمند در مازندران در سال جاری

گروه استانها / مازندران:
مدیرعامل شرکت توزیع نیروی برق مازندران از شتاب در روند هوشمندسازی شبکه برق استان خبر داد و اعلام کرد: امسال ۴۰ هزار کنتور هوشمند در استان نصب و تعویض شده است که مجموع کنتورهای هوشمند تحت پوشش این شرکت به مرز ۳۰۰ هزار کنتور رسیده است.
سید کاظم حسینی کارنامی با تشریح عملکرد ۹ ماهه این شرکت در حوزه پایش هوشمند مصرف، اظهار کرد: در راستای برنامه‌های راهبردی وزارت نیرو برای رویت‌پذیری و کنترل‌پذیری شبکه، در سال جاری، ۱۶ هزار کنتور عادی مشترکین تعویض و به تجهیزات هوشمند تبدیل شده است.
وی با اشاره به واگذاری انشعابات جدید افزود: علاوه بر روند تعویض، تعداد ۲۴ هزار کنتور هوشمند جدید نیز برای متقاضیان نصب شده است که با احتساب این موارد، در حال حاضر ۳۰۰ هزار مشترک در سطح استان از خدمات کنتورهای هوشمند بهره‌مند هستند.
مدیرعامل شرکت توزیع نیروی برق مازندران با تبیین گستردگی شبکه توزیع در استان، تصریح کرد: تیم‌های عملیاتی ما در ۱۸ امور برق و در ۱۴ شهرستان، وظیفه خدمت‌رسانی پایدار به بیش از یک میلیون و ۶۵۰ هزار مشترک را بر عهده دارند. با توجه به این حجم گسترده از مشترکین، توسعه زیرساخت‌های هوشمند برای مدیریت بهینه بار و ارتقای کیفیت خدمات‌رسانی یک ضرورت اجتناب‌ناپذیر است.

خبر ویژه

اخبار

انتخاب اعضای اصلی و علی البدل هیات اجرایی انتخابات شورای اسلامی تبریز

گروه استانها / تبریز:
جلسه انتخاب معتمدین اصلی و علی البدل هیئت اجرایی انتخابات شورای اسلامی شهر، با حضور دکتر گرشاسبی، اعضای هیات نظارت بر انتخابات شهرستان تبریز و منتخبی از مسئولین دستگاههای اجرایی، شخصیت‌های دینی، فرهنگی و اجتماعی و علمی استان یکشنبه برگزار شد.
بر این اساس و با رأی معتمدین، اعضای اصلی و علی البدل هیأت اجرایی انتخابات شورای اسلامی شهر تبریز به شرح ذیل انتخاب شدند.
آقایان محمدحسین حسن زاده، محمدصادق پورمهدی، علی نوداد، علی آذرنژاد، عبدالحمید واعظی، سید ابراهیم وثیق، علیرضا رجبی و خانم زینب علمدار اعضای اصلی و آقایان صمد حضرتی، کریم مهری، سید غفار حسینی، نعمت اله پایان و خانم پروین اشراقی نیز بعنوان اعضای علی البدل هیات اجرائی انتخابات شورای اسلامی شهر تبریز انتخاب شدند.

با هدف بررسی مستقیم مسائل؛

دوازدهمین میز خدمت اداره کل تعزیرات حکومتی استان اصفهان در اتاق بازرگانی برگزار شد

گروه استانها / اصفهان:
دوازدهمین میز خدمت اداره کل تعزیرات حکومتی استان اصفهان با هدف بررسی مستقیم مسائل و پرونده‌های فعالان اقتصادی، به میزبانی اتاق بازرگانی اصفهان برگزار شد و در جریان آن، ۱۰ پرونده تعزیراتی مرتبط با بخش تولید و تجارت مورد رسیدگی قرار گرفت. در این میز خدمت که با حضور علی اکبر مختاری، مدیرکل تعزیرات حکومتی استان اصفهان برگزار شد، پرونده‌هایی با محوریت مشکلات ارزی، موانع اداری، اختلافات تجاری و چالش‌های مرتبط با تولید بررسی و راهکارهای قانونی برای رفع آن‌ها مطرح شد. در این نشست ۱۰ پرونده بررسی شد که یکی از مهم‌ترین آن‌ها به طولانی شدن روند تخصیص ارز بازمی‌گشت؛ موضوعی که موجب توقف کالا در گمرک و در نهایت تشکیل پرونده تعزیراتی شده بود. این پرونده مربوط به تأمین مواد اولیه واحد تولیدی بود که به دلیل کلاهبرداری فروشنده و تأخیر در تخصیص ارز، با مشکلات جدی مواجه شده بود.

با هدف بررسی مستقیم مسائل؛

دوازدهمین میز خدمت اداره کل تعزیرات حکومتی استان اصفهان در اتاق بازرگانی برگزار شد

گروه استانها / اصفهان:
دوازدهمین میز خدمت اداره کل تعزیرات حکومتی استان اصفهان با هدف بررسی مستقیم مسائل و پرونده‌های فعالان اقتصادی، به میزبانی اتاق بازرگانی اصفهان برگزار شد و در جریان آن، ۱۰ پرونده تعزیراتی مرتبط با بخش تولید و تجارت مورد رسیدگی قرار گرفت.
در این میز خدمت که با حضور علی اکبر مختاری، مدیرکل تعزیرات حکومتی استان اصفهان برگزار شد، پرونده‌هایی با محوریت مشکلات ارزی، موانع اداری، اختلافات تجاری و چالش‌های مرتبط با تولید بررسی و راهکارهای قانونی برای رفع آن‌ها مطرح شد.
در این نشست ۱۰ پرونده بررسی شد که یکی از مهم‌ترین آن‌ها به طولانی شدن روند تخصیص ارز بازمی‌گشت؛ موضوعی که موجب توقف کالا در گمرک و در نهایت تشکیل پرونده تعزیراتی شده بود. این پرونده مربوط به تأمین مواد اولیه واحد تولیدی بود که به دلیل کلاهبرداری فروشنده و تأخیر در تخصیص ارز، با مشکلات جدی مواجه شده بود.

دو پرونده دیگر مربوط به تولیدکنندگان روغن‌های گیاهی بود که به واسطه بروز مشکلاتی در فرآیندهای مرتبط با وزارت غذا و دارو، پرونده آن‌ها به تعزیرات ارجاع شده بود. در این موارد، مسائل بیشتر جنبه اداری و مرتبط با مجوزها داشت و تلاش شد با بررسی دقیق، مسیر قانونی برای حل مشکل تولیدکنندگان مشخص شود.
یکی از پرونده‌ها مربوط به شرکتی فعال در حوزه پخش رنگ بود که با وجود خرید کالا، فروشنده از ارسال آن خودداری کرده بود. همچنین موضوعاتی مانند توقیف خط تولید و مشکلات مرتبط با ثبت سفارش‌ها نیز در میان پرونده‌های بررسی‌شده مطرح شد که بررسی آن‌ها با هدف جلوگیری از آسیب به چرخه تولید در دستور کار قرار گرفت.

به پاس تعامل مؤثر گمرک و بخش خصوصی انجام شد:

تقدیر جامعه اقتصادی هرمزگان از ناظر گمرکات استان

گروه استانها / هرمزگان :
رئیس اتاق بازرگانی هرمزگان در دیدار با ناظر گمرکات هرمزگان، به نمایندگی از جامعه اقتصادی این استان، با اهدای لوح تقدیر از زحمات و تعامل سازنده‌ای که در شرایط سخت کنونی داشته‌اند، قدردانی کرد.
محمدرضا صفا، رییس اتاق بندرعباس در راس هیاتی به نمایندگی از جامعه اقتصادی استان هرمزگان از زحمات و تعامل مثال زدنی ناظر گمرکات استان هرمزگان در شرایط سخت کنونی با اهدا لوح تقدیر، قدردانی کرد.
صفا در نشست با ناظر گمرکات استان هرمزگان، ضمن قدردانی از تلاش‌ها، پیشرفت‌ها، ایستادگی و رویکرد تعاملی گمرکات استان هرمزگان، به‌ویژه نقش مؤثر آقای سعیدی ناظر گمرکات استان هرمزگان، بر همکاری سازنده گمرک با بخش خصوصی و اقدامات انجام‌شده در راستای تسهیل امور فعالان اقتصادی تأکید کرد.
وی این تعامل و نگاه حمایتی را از عوامل مهم بهبود فرآیندهای تجاری، کاهش موانع و کمک به رونق فعالیت‌های اقتصادی استان دانست.
رئیس اتاق بازرگانی هرمزگان در ادامه، با اشاره به اهمیت بندر شهید رجایی به‌عنوان شریان حیاتی تجارت کشور، از زحمات مجموعه گمرکات استان و مدیریت آن در همراهی با فعالان اقتصادی و حرکت در مسیر توسعه و تسهیل‌گری قدردانی کرد و به پاس این تلاش‌ها، لوح تقدیری به سعیدی اهدا شد.
در پایان این دیدار، سعیدی نیز ضمن تشکر از رئیس اتاق بازرگانی هرمزگان و جامعه فعالان اقتصادی، بر اهمیت تداوم تعامل و هم‌افزایی میان گمرکات

استان و بخش خصوصی تأکید کرد و این همکاری را زمینه‌ساز بهبود هرچه بیشتر فضای کسب‌وکار و توسعه اقتصادی استان دانست.

کارکنان گاز گنبد و کلاله دوره تخصصی «مدیریت بحران در شرایط جنگی» را گذراندند

گروه استانها / گلستان:
در راستای ارتقاء سطح آگاهی و آمادگی کارکنان برای مواجهه با هرگونه تهدید و شرایط اضطراری، دوره آموزشی تخصصی با عنوان «مدیریت بحران در شرایط جنگی» به میزبانی اداره گاز شهرستان گنبد کاووس برگزار گردید. این دوره مهم با حضور کلیه پرسنل شهرستان‌های گنبد کاووس و کلاله برگزار شد و هدف اصلی آن، تبیین راهکارهای حفظ پایداری و تداوم خدمات‌رسانی در شرایط سخت و بحرانی زمان جنگ بود. آموزش این دوره توسط نجاریان، رئیس برنامه‌ریزی شرکت گاز استان، ارائه شد. وی در ابتدای جلسه ضمن اشاره به اهمیت فوق‌العاده برگزاری این دوره‌ها، بر نقش حیاتی زیرساخت‌های گاز در تأمین امنیت انرژی کشور به خصوص در شرایط تهدیدات خارجی تأکید کرد. نجاریان مطالبی را در خصوص اصول حفاظت فیزیکی و سایبری تأسیسات، انواع جنگهای ترکیبی و شناختی، تهدیدات نوین ، شیوه‌های صحیح تصمیم‌گیری در شرایط اضطراری، و راهکارهای مدیریت ریسک برای به حداقل رساندن آسیب‌ها در زمان بحران بیان نمود. این آموزش‌ها به کارکنان کمک می‌کند تا در مواجهه با چالش‌های غیرمنتظره، بتوانند با حفظ آرامش و دقت، از وقوع اختلال در خدمات‌رسانی جلوگیری کرده و روند عملیات را به سرعت بازیابی کنند.
برگزاری این دوره تخصصی نشان دهنده عزم شرکت گاز استان گلستان برای حفظ آمادگی حداکثری و تضمین پایداری جریان گاز برای مشترکین، در هر شرایطی است.

تحقق ۵۵ درصدی بودجه شهرداری اراک

گروه استانها/اراک:
علیرضا محمودی شهردار کلانشهر اراک گفت: عملکرد بودجه‌ای شهرداری در سال جاری قابل توجه بوده و تاکنون ۵۵ درصد از بودجه کل محقق شده است؛ رقمی که نسبت به سال گذشته یک درصد و نسبت به دو سال قبل دو درصد رشد نشان می‌دهد.
علیرضا محمودی در دویست‌وپنجمین جلسه صحن علنی شورای اسلامی شهر اظهار کرد: ماه‌های رجب، شعبان و رمضان که همزمان با دی، بهمن و اسفند هستند، در فرهنگ اسلامی و ملی جایگاه ویژه‌ای دارند و فرصت مناسبی برای بازاندیشی در ارزش‌های معنوی و اجتماعی فراهم می‌کنند.
وی افزود: در این ایام، یاد و خاطره شهدای دفاع مقدس به‌ویژه شهدای عملیات کربلای چهار بار دیگر زنده می‌شود؛ یادآوری‌ای که ضمن ادای احترام به جانفشانی آنان، الهام‌بخش نسل امروز برای ادامه مسیر خدمت و ایثار در عرصه‌های اجتماعی و شهری است.
شهردار اراک با اشاره به بارش‌های اخیر گفت: با تلاش دستگاه‌های خدمت‌رسان، مدیریت شهری توانست بدون ایجاد اختلال جدی در تردد شهروندان، خدمات لازم را ارائه دهد. یکی از اقدامات مهم در این دوره، فرهنگ‌سازی برای کاهش استفاده از نمک در معابر بود که علاوه بر جلوگیری از آسیب‌های زیست‌محیطی، از بروز مشکلات تنفسی نیز پیشگیری می‌کند.
محمودی خاطرنشان کرد: خوشبختانه با همکاری شهروندان، مصرف نمک به کمتر از ۲۰۰ تن کاهش یافت که نشان‌دهنده بلوغ اجتماعی و مشارکت عمومی در حفظ محیط زیست است.
وی در ادامه با اشاره به اقدامات انجام‌شده در آستانه شب یلدا گفت: با همکاری سازمان تعاون روستایی و جهاد کشاورزی، نقاطی برای عرضه میوه و مایحتاج عمومی در سطح شهر تعیین شد که این اقدام نقش مؤثری در تأمین نیاز مردم و ایجاد آرامش روانی و اقتصادی در جامعه داشت.
شهردار اراک در بخش دیگری از سخنان خود به پروژه‌های عمرانی اشاره کرد و افزود: افتتاح ورودی غربی شهر توسط راهداری و تکمیل پروژه پل «فال» از جمله اقدامات شاخصی بود که ضمن بهبود سیمای شهری، نقش مهمی در تسهیل تردد و ارتقای جایگاه ارتباطی اراک ایفا کرد.

از احیای بافت تاریخی تا تثبیت جایگاه در افق ۲۰ ساله

مهدی‌شهر در مسیر تحول

سمنان / تبیانیان:
شهردار مهدی‌شهر با اشاره به تحولات گسترده در حوزه مدیریت شهری، از آغاز فصل نوینی در مسیر توسعه متوازن و بازآفرینی بافت‌های تاریخی این شهر خبر داد و گفت: مهدی‌شهر امروز در نقطه‌ای ایستاده که می‌توان با اطمینان از آینده‌ای روشن و شهری پویا سخن گفت. مجموعه‌ای از پروژه‌های عمرانی، فرهنگی و گردشگری با هدف ارتقای کیفیت زندگی شهروندان، احیای هویت تاریخی و گسترش زیرساخت‌های شهری در حال اجراست که ثمرات آن در آینده‌ای نزدیک برای همه ملموس خواهد بود.
وی با اشاره به پروژه بازآفرینی محور حسینیه اعظم تا خیل خان به عنوان یکی از نقاط کلیدی بافت تاریخی شهر افزود: این مسیر که ریشه در آیین‌های مذهبی و فرهنگی مردم دارد، با اجرای طرح‌هایی نظیر کف‌سازی، نورپردازی، جداره‌سازی و ایجاد فضاهای فرهنگی، به کانونی برای تعامل اجتماعی و گردشگری شهری بدل خواهد شد.
شهردار مهدی‌شهر همچنین از اجرای پروژه‌های مکمل در حوزه بازآفرینی خبر داد، که شامل احیای بازار تاریخی شهر در سه فاز شامل کف‌سازی، گذر فرهنگی و احداث مجتمع تجاری قاجار؛ بازسازی محور آیینی کوی تاسوعا با قدمتی ۷۰۰ ساله؛ تعریف کریدور گردشگری از سرچشمه زیارت تا دشت مرکزی و بلوار ۲۲ بهمن با تمرکز بر قنات زیارت، باغات سنتی، امامزاده قاسم و فضاهای بوم‌گردی؛ احداث دروازه ورودی شمالی در بلوار ولایت برای دعوت گردشگران به این مسیر فرهنگی، می‌شود.

اخبار

مدیرکل آموزش فنی و حرفه ای استان اصفهان خبر داد:

اولویت برنامه های مراکز آموزش فنی و حرفه ای

اصفهان / کربلایی:
جلسه شورای اداری اداره‌کل آموزش فنی و حرفه‌ای استان اصفهان با حضور دکتر فریده روشن مدیرکل آموزش فنی و حرفه‌ای استان، محمد کیهانی فرماندار شهرستان نطنز، معاونین، رؤسای ادارات ستادی، واحدها و مراکز، به میزبانی شهرستان نطنز در مجموعه گردشگری قلعه کوهاب برگزار شد.
علی ترابیان همچنین بر تجهیز مراکز و کارگاه‌های آموزشی شهرستان، به‌ویژه در حوزه فناوری‌های نوین و هوش مصنوعی و نیز ایجاد و تجهیز فضای آموزشی مستقل برای شعبه بادرود تأکید کرد.
وی از دیگر برنامه‌های این نشست به سخنرانی مدیرکل و معاونین، رؤسای منتخب مناطق، افتتاح نمایشگاه پایان دوره پخت کیک و شیرینی، افتتاح آموزشگاه گردشگری و هتل‌داری نطنز در قلعه کوهاب، برگزاری جشن میلاد حضرت فاطمه زهرا (س) همراه با اجرای موسیقی زنده، تجلیل از بانوان، بازدید از مسجد جامع تاریخی نطنز و نمایشگاه «نطنز قدیم» شامل آثار استاد توسلیان و آشنایی با بخشی از پیشینه تاریخی و فرهنگی این شهرستان اشاره کرد.
در ادامه، دکتر فریده روشن مدیرکل آموزش فنی و حرفه‌ای استان اصفهان ضمن قدردانی از رئیس مرکز شهرستان نطنز به دلیل میزبانی شایسته این جلسه، اظهار داشت: گردشگری، هوش مصنوعی و انرژی‌های تجدیدپذیر از اولویت‌های اصلی استان اصفهان است و به همین دلیل، این جلسه در یکی از مجموعه‌های گردشگری شاخص شهرستان نطنز برگزار شده است.
وی افزود: سازمان آموزش فنی و حرفه‌ای به‌عنوان متولی آموزش‌های مهارتی، یکی از پایه‌های اصلی تحقق این اولویت‌ها به‌شمار می‌رود و در این مسیر باید با تعامل و هم‌افزایی، فرهنگ مهارت‌آموزی را توسعه داده و جایگاه این سازمان را به‌عنوان یکی از ارکان مهم توسعه به جامعه معرفی کنیم. برگزاری شوراهای اداری در چنین فضاهایی می‌تواند نقش مؤثری در ترویج این فرهنگ داشته باشد.
مدیرکل آموزش فنی و حرفه‌ای استان با اشاره به شرایط کنونی جامعه و وجود بحران‌های اقتصادی و اجتماعی، تصریح کرد: ما به‌عنوان اعضای سازمان آموزش فنی و حرفه‌ای باید با همکاری، همدلی، تعامل و هم‌افزایی، در جهت پیشگیری و کاهش این بحران‌ها گام برداریم.

گامی بلند در جهت دسترسی بهتر و تنظیم بازار

افتتاح اولین بازار میوه و تره‌بار اردبیل با حضور شهردار

گروه استانها / اردبیل:
همزمان با فرارسیدن شب یلدا، اولین بازار میوه و تره‌بار شهر اردبیل با حضور شهردار، رئیس و اعضای شورای شهر و جمعی از مسئولان محلی در شهرک کارشناسان در راستای ساماندهی عرضه محصولات کشاورزی، اطمینان از تأمین میوه با قیمت مناسب و دسترسی آسان‌تر شهروندان به این محصولات، افتتاح شد.
این بازارچه که در زمینی به مساحت ۱۲۰ متر مربع در شهرک کارشناسان احداث شده، محلی برای عرضه مستقیم محصولات با کیفیت خواهد بود.
برنامه توسعه‌ای شهرداری؛ احداث ۱۰ بازارچه دیگر در نقاط مختلف شهر
محمود صفری شهردار اردبیل در آیین افتتاح این بازار؛ گفت: در راستای تحقق اهداف تنظیم بازار و حمایت از تولیدکنندگان و مصرف‌کنندگان، شهرداری برنامه‌ریزی کرده است که ۱۰ بازارچه میوه و تره‌بار دیگر را نیز طی سال‌های آینده در مناطق مختلف شهر راه‌اندازی کند.
وی هدف از راه‌اندازی این بازارها را، ساماندهی مناسب وانت‌بارهای میوه‌فروش عنوان کرد و ادامه داد: وانت‌بارهای میوه‌فروش در صورت تمایل، می‌توانند با مراجعه به شهرداری نسبت کسب مجوز و فعالیت در این بازارچه‌های جدید اقدام کنند تا شاهد ساماندهی دستفروشان و ادغام آن‌ها در ساختار رسمی عرضه محصولات باشیم. سیدهاشمی، رئیس شورای اسلامی شهر اردبیل نیز ضمن تقدیر از تلاش‌های مجموعه شهرداری، افتتاح این بازارچه را گامی مثبت در راستای افزایش رفاه شهروندی، ساماندهی عرضه محصولات کشاورزی و ساماندهی مناسب وانت‌بارهای میوه‌فروش ارزیابی کرد.
گفتنی است، این بازارچه از ۲۹ آذر به‌طور رسمی فعالیت خود را آغاز کرده و شهروندان می‌توانند خرید شب یلدای خود را از غرفه‌های آن انجام دهند.

اسکناس

روزنامه اقتصادی صبح ایران

چهارشنبه ۳ دی ۱۴۰۴ ● شماره ۲۲۶۵ ● سال هفتم

۳ رجب ۱۴۴۷ ● ۲۴ دسامبر ۲۰۲۵ ● ۸ صفحه ● ۵۰۰۰ تومان

صاحب امتیاز: سجاد ملک
مدیر مسئول: وحید ملک
زیر نظر شورای سردبیری
تلفن: ۴۴۳۲۷۴۸۳ - ۴۴۳۲۴۶۸۵ - ۴۴۳۵۷۹۱۵ **دورنگار:** ۰۲۱۴۴۳۲۵۸۳۶
آدرس: تهران - بلوار شهران - نبش خیابان قدس - پلاک ۲ - ساختمان افرا
طبقه ۴ - واحد ۴۵ **کدپستی:** ۱۴۷۴۹۳۱۹۷۴
ایمیل: Eskenasnewspaper@gmail.com
آدرس سایت: eskenasnewspaper.com

هیئت تحریریه
سیاسی: آناهیتا جعفری
انرژی - کسب و کار: شادی حجتی
اقتصاد کلان: کیانا بلوچی
صنعت و تجارت: هدیه یوسفی
جامعه: درسا افشان
گوناگون: آرا آزاد

مشاور و مدیر بازرگانی: زهرا قره‌داغی
دفتر تبریز: میدان پیشقدم- خ عطار نیشابوری جنوبی- کوی یاسمن- پ ۱
مدیر سازمان شهرستان‌ها: اکرم داداش‌زاده تلفن: ۶۶۹۱۵۲۶۸
تلفن همراه: ۰۹۱۹۶۷۱۱۴۳۲ **دورنگار:** ۰۲۱۶۶۱۲۶۱۳۹
ایمیل: vahidmalek282@yahoo.com
لیتوگرافی و چاپ: شاخه سبز ۰۲۵۳۳۴۴۴۲۵۷

عکس نوشت

شکستگی درختان در مشهد بر اثر بارش برف/ شهرآرا نیوز

معرفی کتاب

درباره کتاب مانایی:

علم و هنر بلند زیستن

کتاب مانایی تفکر اشتباهِ پزشکی درمورد پیری را زیر سوال می‌برد. این کتاب رویکردی مبنی بر زندگی باکیفیت‌تر و طولانی‌تر ارائه می‌دهد؛ رویکردی که بر جلوگیری از بیماری‌های مزمن و افزایش سلامتیِ طولانی‌مدت تأکید دارد. دکتر پیتر عطیه (Peter Attia) تغذیه‌ی سالم، ورزش و خواب کافی را به‌عنوان راهکارهایی برای افزایش طول عمر و پیشگیری از پیری و بیماری مطرح می‌کند.

پزشکیِ مدرن با همه‌ی پیشرفتی که در زمینه‌های مختلف داشته، نتوانسته بیماری‌های ناشی از افزایش سن را درمان یا از آن‌ها پیشگیری کند؛ بیماری‌های قلبی، آلزایمر، سرطان و دیابت نوع دوم بیشترین سهم را در آمار مرگ‌ومیر دارند. مداخله‌های پزشکی در چنین مواردی، خیلی دیر دست به کار می‌شوند و یا طول عمر را به قیمتِ کاهشِ کیفیتِ زندگیِ فرد افزایش می‌دهند. پیتر عطیه به این چارچوب درمانی نقد وارد می‌کند و استراتژی شخصی‌تر و کارآمدتری را برای درمان و پیشگیری پیشنهاد می‌دهد.

پیشخوان

فصل جدید با ابعاد بزرگ‌تر و مخاطبان گسترده‌تر؛

«کافه بازی» در مسیر یک تجربه تازه

بازی‌های ویدئویی امروز دیگر تنها یک سرگرمی ساده نیستند؛ آنها به بخش مهمی از زندگی جوانان و نوجوانان تبدیل شده‌اند و هر روز بر تعداد علاقه‌مندان‌شان افزوده می‌شود. در ایران نیز این موج پرهیجان به‌خوبی دیده می‌شود و بسیاری از خانواده‌ها با دنیای بازی‌های دیجیتال همراه شده‌اند. در همین مسیر، برنامه تلویزیونی «کافه بازی» که سال‌هاست از شبکه دو سیما به عنوان نخستین برنامه تخصصی در حوزه بازی‌های ویدئویی شناخته می‌شود، حالا در آستانه پخش فصل جدید خود قرار دارد. به همین مناسبت، گفت‌وگویی ویژه با تهیه‌کننده این برنامه، آقای ماجد بازرگان، انجام داده‌ایم تا مخاطبان با مسیر شکل‌گیری این برنامه و حال‌وهوای تازه و بخش‌های متفاوت فصل جدید «کافه بازی» بیشتر آشنا شوند.

■ از یک علاقه شخصی تا نمایندگی جامعه گیمرها در تلویزیون

بازرگان درباره ایده اولیه ساخت «کافه بازی» توضیح می‌دهد: «علاقه‌ای که از کودکی به بازی‌های ویدئویی داشتم، در کنار خلأ یک برنامه تخصصی در این حوزه، باعث شد به این فکر بیفتم که جامعه بزرگ گیمرهای ایران هم باید نماینده‌ای در رسانه ملی داشته باشند.»

برنامه‌ای که حالا حدود شش سال از پخش آن می‌گذرد و به گفته تهیه‌کننده‌اش، با وجود وقفه‌های مقطعی، به‌دلیل استقبال مخاطبان همواره به آنتن بازگشته است. علاوه بر پخش هفتگی، «کافه بازی» در این سال‌ها با تولید ویژه‌برنامه‌هایی مناسبتی، ارتباط خود با مخاطبان را حفظ کرده است.

■ ویژه برنامه‌ای متفاوت در میانه سال

تهیه‌کننده «کافه بازی» با اشاره به تولید ویژه‌برنامه امسال می‌گوید: «برخلاف سال‌های گذشته که ویژه‌برنامه نوروزی داشتیم، امسال تصمیم گرفتیم این ویژه‌برنامه را در میانه سال تولید کنیم. بخشی از آن به پوشش جام بازی‌های الکترونیک اختصاص دارد و بخش دیگر، جام هنرمندانه است که با حضور چهره‌های شناخته‌شده از حوزه‌های مختلف برگزار می‌شود.»

■ فصلی تازه با تولیدی بزرگ‌تر

بازرگان فصل جدید «کافه بازی» را از نظر تولید، متفاوت از همه دوره‌های قبل می‌داند: «ابعاد تولید فصل جدید اصلاً قابل مقایسه با فصل‌های قبلی نیست. تیم تولید و تحریریه چندین ماه درگیر پیش‌تولید بوده‌اند؛ از طراحی یک دکور بزرگ و متناسب با حال‌وهوای برنامه گرفته تا تدوین ساختار محتوایی جدید.»

■ ورود خانواده‌ها به دنیای بازی

یکی از مهم‌ترین تغییرات فصل جدید، گسترش دامنه مخاطبان برنامه است. او در این‌باره می‌گوید: «در فصل‌های قبل تمرکز اصلی ما روی نوجوانان و جوانان بود، اما در فصل جدید تلاش کردیم خانواده‌ها را هم وارد این فضا کنیم؛ هم با دعوت از خانواده‌ها برای حضور در برنامه و هم با تولید آیتم‌های اختصاصی با رویکرد فرهنگ‌سازی.»

فناوری

ویژگی‌های مثبت و منفی گوشی اندرویدی جدید سونی

آیا موبایل جمع‌وجور «Sony Xperia ۱۰ VII» با بدنه سبک، باتری قدرتمند و ویژگی‌های خاص، می‌تواند در میان بهترین‌های بازار قرار بگیرد؟

گوشی هوشمند اندرویدی Sony Xperia ۱۰ VII طراحی جدیدی نسبت به نسل قبل دارد. صفحه‌نمایش «OLED» با اندازه ۶٫۱ اینچ کیفیت رنگ خوب و نرخ تازه‌سازی ۱۲۰ هرتز دارد، اما حاشیه‌های بالا و پایین نمایشگر به‌وضوح دیده می‌شوند و نسبت نمایشگر به بدنه در حدود ۸۲.۹٪ است، در حالی که گوشی‌هایی مانند Motorola Edge ۶۰ Neo نسبت ۸۹٪ دارند. این گوشی از چیپست Qualcomm Snapdragon ۶ Gen ۳ استفاده می‌کند که نسبت به نسل قبل کمی سریع‌تر است، اما هنوز در بخش پردازش کاربردی و گرافیکی، به‌ویژه در مقایسه با گزینه‌های هم‌قیمت از برندهای دیگر حرف چندانی برای گفتن ندارد.

به عبارت دیگر، اگر سرعت بالا و اجرای روان برنامه‌ها و بازی‌های سنگین برایتان اولویت است، شاید Xperia ۱۰ VII گزینه‌ی ایده‌آلی نباشد. یکی از برجسته‌ترین مزایای Xperia ۱۰ VII، عمر باتری فوق‌العاده آن است. در تست باتری با Wi-Fi وب‌گردی با روشنایی معمول، این گوشی حدود ۲۳ ساعت و ۵۱ دقیقه دوام آورد که برای بسیاری از کاربران به معنای یک روز کامل استفاده سنگین بدون نیاز به شارژ دوباره است. این گوشی به باتری ۵,۰۰۰ mAh با پشتیبانی از شارژ ۳۰ وات مجهز است که شارژ کامل آن حدود ۱.۵ ساعت طول می‌کشد.

فناوری

یافته بزرگ دانشمندان ژاپنی؛ فرمول جوانی کشف شد؟

پژوهشگران ژاپنی نشان داده‌اند که افزایش کارایی میتوکندری با کمک پروتئین COX۷RP می‌تواند طول عمر و سلامت موجودات زنده را افزایش دهد، یافته‌ای که شاید در آینده راهی برای مقابله با بیماری‌های مرتبط با سن و کند کردن روند پیری انسان باشد.

دانشمندان مؤسسه متروپولیتن ژاپن برای سالمندی و ژرونتولوژی به همراه همکارانشان در دانشگاه پزشکی سایتاما موفق شدند راهی تازه برای کند کردن روند پیری سلولی پیدا کنند. آن‌ها با بررسی عملکرد میتوکندری‌ها، اندامک‌هایی که به‌عنوان «نیروگاه سلول» شناخته می‌شوند، دریافتند که یک پروتئین خاص به نام COX۷RP نقش کلیدی در تشکیل سوپرکمپلکس‌های تنفسی دارد. این سوپرکمپلکس‌ها مجموعه‌ای از پروتئین‌های زنجیره تنفسی هستند که کارایی تولید انرژی (ATP) را افزایش داده و میزان رادیکال‌های آزاد (ROS) را کاهش می‌دهند، کاهش ROS به معنای کاهش استرس اکسیداتیو و در نتیجه کاهش آسیب‌های سلولی مرتبط با پیری است.

برای بررسی این فرضیه، پژوهشگران موش‌های تاریخته‌ای ایجاد کردند که سطح بالاتری از پروتئین COX۷RP تولید می‌کردند. نتایج آزمایش‌ها شگفت‌انگیز بود؛ این موش‌ها به‌طور متوسط ۶.۶ درصد بیشتر از موش‌های عادی عمر کردند. علاوه بر افزایش طول عمر، این موش‌ها از نظر سلامت عمومی نیز وضعیت بهتری داشتند. آن‌ها متابولیسم بهتری نشان دادند، حساسیت بالاتری به انسولین داشتند، سطح تری‌گلیسرید و کلسترول خونشان پایین‌تر بود، عضلات قوی‌تری داشتند و تجمع چربی در کبدشان کمتر بود.

در سطح سلولی، موش‌های تاریخته انرژی بیشتری تولید کرده و نشانه‌های کمتری از استرس اکسیداتیو و التهاب مرتبط با پیری داشتند. سطح NAD+ در بافت چربی سفید افزایش پیدا کرد، در حالی که نشانگرهای پیری همچون β-گالاکتوزیداز کاهش یافتند، همچنین بررسی RNA تک هسته‌ای نشان داد فعالیت ژن‌های مرتبط با التهاب و پیری سلولی (SASP) در این موش‌ها کمتر بود. این یافته‌ها نشان می‌دهد که بهبود کارایی میتوکندری می‌تواند راهی برای افزایش طول عمر و سلامت انسان‌ها باشد.

هوا و فضا

تصاویر بی سابقه ناسا از ردیابی طوفان‌های خورشیدی

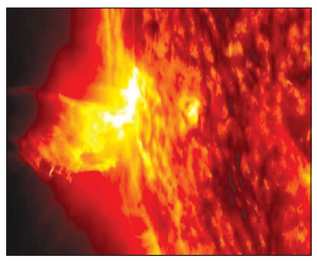

جواد فراهانی

ناسا تصاویر بی‌سابقه‌ای را از ردیابی طوفان‌های خورشیدی منتشر کرد.

ماموریت PUNCH ناسا (قطبش برای متحد کردن تاج خورشیدی و هلیوسفر) تصاویر بهبود یافته‌ای را منتشر کرده است که شعله‌های عظیم خورشیدی معروف به فوران‌های تاج خورشیدی (CME) را از ۲۱ اکتبر تا ۱۲ نوامبر ۲۰۲۵ نشان می‌دهد.

برای اولین بار، دانشمندان می‌توانند به طور مداوم این انتشارات را از جو بیرونی خورشید به فضای بین سیاره‌ای ردیابی کنند. این تصاویر که توسط چهار فضاپیمای کوچک گرفته شده‌اند، CMEها را به عنوان زمینی ابر مانند نشان می‌دهند که از خورشید دور می‌شوند. آنها همچنین تصاویری از اجرامی مانند دنباله‌دار لمون، زهره و عطارد را ثبت کرده‌اند. این داده‌ها درک ما از آب و هوای فضایی که بر زمین و منظومه شمسی تأثیر می‌گذارد را بهبود می‌بخشد.

طبق گزارش ناسا، ماموریت PUNCH تصاویر هر چهار فضاپیما را ترکیب کرد و اولین تصاویر میدان دید وسیع از تاج خورشیدی و باد خورشیدی را تولید کرد. این ماموریت در این دوره مجموعه‌ای از فوران‌های تاج خورشیدی (CME) را شناسایی کرد که یکی از آنها، در اواسط نوامبر، به عنوان G۴ (دومین سطح بالا) طبقه‌بندی شد و شفق‌های قطبی قابل مشاهده‌ای را بر فراز چندین ایالت جنوبی ایالات متحده ایجاد کرد. این اطلاعات همچنین به پیش‌بینی اختلالاتی که می‌توانند بر ماهواره‌ها، شبکه‌های برق و عملیات انسانی در فضا تأثیر بگذارند، کمک می‌کند.

همانطور که کریگ دی‌فارست، محقق اصلی ماموریت PUNCH در موسسه تحقیقاتی جنوب غربی، اظهار داشت: "این تصاویر سطح ۳ گامی مهم به جلو هستند، زیرا تاکنون، ما فقط توانسته‌ایم فوران‌های تاج خورشیدی را ردیابی کنیم و تأثیر آنها را بر زمین ارزیابی کنیم، زمانی که در سمت پنهان خورشید رخ می‌دهند."

این داده‌ها دائماً به روزرسانی می‌شوند تا حساسیت و دقت آنها افزایش یابد. این مشاهدات بخشی از یک تلاش مشترک با سایر ماموریت‌های ناسا، از جمله کاوشگر خورشیدی پارکر، مدارگرد خورشیدی و فضاپیمای IMAP، برای به دست آوردن تصویری جامع‌تر از شعله‌های خورشیدی و تأثیرات آنها بر آب و هوای فضا است.

گردشگری

موزه مفاخر دینی؛ مرور پیشینه پررنگ تاریخ اردبیل

خانه تاریخی میرفتاحی یکی از شاخص‌ترین جاذبه‌های اردبیل است که امروزه با عنوان موزه مفاخر دینی شناخته می‌شود. این بنا با معماری منحصربه‌فرد، پیشینه‌ای درخشان و نقشی مهم در تاریخ فرهنگی و مذهبی منطقه، جایگاهی ویژه در میان علاقه‌مندان به تاریخ، فرهنگ و هنر ایران دارد. بازدید از این خانه نه تنها فرصتی برای آشنایی با معماری سنتی و هنر آجرکاری ایرانی است، بلکه امکان آشنایی با زندگی و آثار مفاخر دینی اردبیل را نیز برای بازدیدکنندگان فراهم می‌کند.

اردبیل، استانی با پیشینه‌ای پررنگ در تاریخ ایران، همواره به عنوان یکی از مراکز مهم فرهنگی و مذهبی کشور مطرح بوده است. در این میان، خانه‌های تاریخی شهر اردبیل، گنجینه‌ای ارزشمند برای علاقه‌مندان به میراث فرهنگی به شمار می‌روند. خانه تاریخی میرفتاحی، که در محله تازه میدان و حاشیه شرقی شهر واقع شده، یکی از برجسته‌ترین نمونه‌های معماری بومی و سنتی این منطقه است. این بنا، نه تنها به واسطه زیبایی و اصالت معماری‌اش، بلکه به دلیل نقشی که در طول تاریخ برعهده داشته، از اهمیت بسیاری برخوردار است.

■ تاریخچه خانه میرفتاحی؛ از دوران قاجار تا عصر معاصر

خانه تاریخی میرفتاحی، قدمتی بیش از یک و نیم قرن دارد و بنای اولیه آن به سال ۱۲۵۰ هجری قمری بازمی‌گردد. این خانه در دوران پهلوی اول کاربری متفاوتی به خود گرفت و به عنوان نخستین دبیرستان دخترانه اردبیل به کار رفت؛ اتفاقی مهم که نقش این بنا را در تاریخ اجتماعی شهر دوچندان می‌کند. با گذر زمان و تغییر ساختارها، اهمیت فرهنگی و تاریخی این خانه بیش از پیش روشن شد و در تاریخ دهم دی ماه ۱۳۸۱، به فهرست آثار ملی ایران افزوده شد.

■ معماری درون‌گرا و زیبایی‌های هنری خانه

یکی از نقاط تمایز خانه تاریخی میرفتاحی، معماری درون‌گرای آن است؛ سبکی که در بسیاری از خانه‌های اصیل ایرانی دیده می‌شود و هدف آن ایجاد حریم خصوصی، آرامش و امنیت برای ساکنان بوده است. بنا از بیرون با دیوارهایی مستحکم و نمایی ساده دیده می‌شود، اما درون آن، دنیایی از رنگ، نقش و زیبایی نهفته است. پنجره‌های ارسی با شیشه‌های رنگارنگ و طرح‌های اسلیمی، روحی تازه به فضای خانه بخشیده‌اند و نور طبیعی را با هنرمندی بی‌نظیر به اتاق‌ها هدایت می‌کنند. تزیینات آجری در نمای خانه، با نقش و نگارهای ظریف و هنرمندانه، گواهی بر ذوق و مهارت معماران دوره قاجاریه است.

اینفوگرافی

سد زاینده‌رود و دیگر سدهای ایران چند درصد آب دارند؟
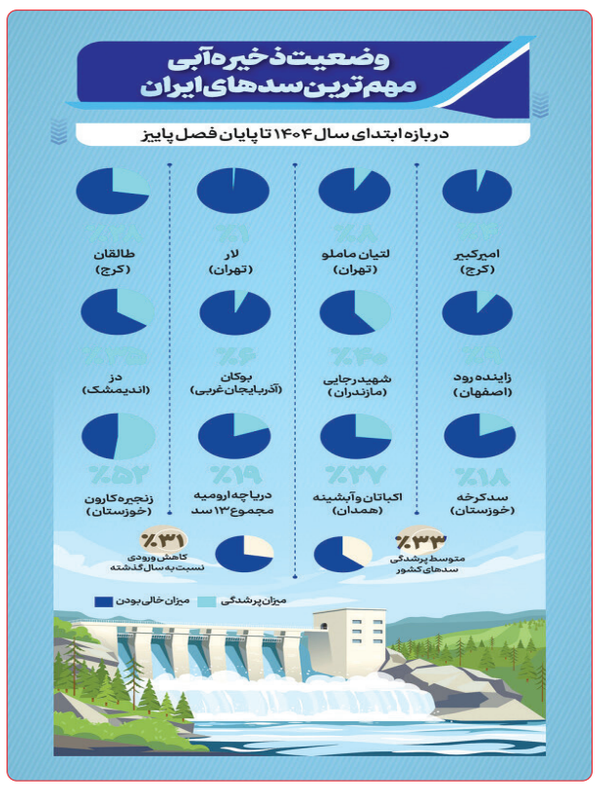
طبق آمارهای رسمی، از ابتدای سال ۱۴۰۴ تا کنون سدهای کشور ۰۹/۴ میلیارد متر مکعب ورودی داشته‌اند. متوسط پرشدگی سدهای کشور ۳۳ درصد بوده و سدهای مهمی مانند سد زاینده‌رود اصفهان، سد امیرکبیر و سد طالقان به ترتیب ۹، ۴ و ۲۸ درصد پرشدگی دارند. بارندگی‌های اخیر مقداری اوضاع سدهای کشور را بهبود بخشیده است..