اسکناس

روزنامه اقتصادی صبح ایران

یکشنبه ۷ دی ۱۴۰۴ • شماره ۲۲۶۷ • سال هفتم

۷ رجب ۱۴۴۷ • ۲۸ دسامبر ۲۰۲۵ • ۸ صفحه • ۵۰۰۰ تومان

رهبر انقلاب در پیامی به نشست سالانه اتحادیه انجمن‌های اسلامی دانشجویان در اروپا:

نیاز مهم امروز جهان، نظام عادلانه اسلامی است

حضرت آیت‌الله خامنه‌ای، رهبر انقلاب در پیامی به پنجاه و نهمین نشست سالانه‌ی اتّحادیه انجمن‌های اسلامی دانشجویان در اروپا با اشاره به شکست تهاجم سنگین ارتش آمریکا و زائده ننگین آن در منطقه، به دلیل ابتکار و شجاعت و فداکاری جوانان ایران اسلامی، تأکید کردند: علّت اصلی آشفتگی زورگویان فاسد و مفسد، نه بحث هسته‌ای، بلکه برافراشته شدن پرچم مقابله با نظم ناعادلانه و تحکّم نظام سلطه در جهان و روی آوردن به نظام عادلانه ملی و بین‌المللی اسلامی از جانب ایران اسلامی است...

صفحه ۲

وزارت راه و شهرسازی باید مسئولیت قانونی خود در طرح جوانی جمعیت را دنبال کند

مظلومیت قانون جوانی جمعیت

با وجود اینکه تصویب «قانون حمایت از خانواده و جوانی جمعیت» در سال ۱۴۰۰ را می‌توان گامی مؤثر در جهت پیشبرد سیاست‌های کلان کشور برای تحول در ساختار جمعیتی و افزایش سهم جمعیت جوان دانست، اما با گذشت نزدیک به چهار سال از شروع اجرای آن، شواهد و ارزیابی‌ها حاکی از آن است که تحقق اهداف پیش‌بینی شده با موانع و چالش‌های قابل توجهی روبه‌رو بوده است...

صفحه ۴

«اسکناس» علل رسوب کالا در گمرکات را بررسی کرد

تجارت در تله مقررات

سید علی امامی، مدیرکل دفتر آماد و پشتیبانی سازمان توسعه تجارت: نبود مدیریت واحد و قوانین متعدد و متغیر باعث شده هزینه و زمان تجارت خارجی ایران افزایش یابد و شاهد بالا بودن مدت ماندگاری کالا در بنادر و گمرکات باشیم

صفحه ۶

تیترهای مهم

آمریکا به دنبال طلاق استراتژیک از اروپا

۲

گزارش «اسکناس» از بازتعریف «دارایی امن» در اقتصاد جهانی

طلا در آستانه فتح سقف‌های تازه

بازار جهانی طلا در سال‌های ۲۰۲۵ و ۲۰۲۶ وارد مرحله‌ای شده که دیگر نمی‌توان آن را صرفاً یک موج قیمتی یا واکنش مقطعی به بحران‌ها دانست؛ آنچه امروز در حال شکل‌گیری است، یک تغییر فاز ساختاری در نقش طلا در نظام مالی جهان است...

۳

تغییر اقلیم پایه ناترازی آب در کشور

۵

بازار ارز در انتظار تغییر سیاست نه تغییر چهره‌ها

۳

چرا رنجِ آدم‌های معروف را دوست داریم؟

۸

سرمقاله

منافع ایران از تحرکات غرب در آسیای مرکزی

علی قادری، کارشناس مسائل بین‌الملل

منطقه راهبردی آسیای مرکزی که زمانی حیاط خلوت روسیه و شریک اقتصادی کلیدی چین به‌شمار می‌رفت، در حال تبدیل شدن به صحنه جدیدی از رقابت‌های ژئوپلیتیکی است...

■ صفحه ۲ را بخوانید

گزارش

گزارشی از آسمان خاکستری و قانون بی‌رنگ هوای پاک

رویارویی مجلس با بحران هوای تهران

محبوبه اشرفی پیمان / گروه جامعه

حال پایتخت ایران چندان خوشایند نیست؛ پشت پرده‌ای از مه و دود، تنها هاله‌ای کم‌رنگ از رشته‌کوه‌های البرز دیده می‌شود؛ نه بادی می‌وزد و نه بارانی می‌بارد. آلارم‌های هشدار آلودگی هوا هر روز تکرار می‌شوند و غیرحضوری شدن مدارس، به تصمیمی تکراری و کوتاه‌مدت برای مواجهه با بحرانی مزمن بدل شده، تصمیمی که بیش از آنکه درمان باشد، مسکن موقت است. تهران این روزها سخت نفس می‌کشد، کوچه‌ها و خیابان‌ها در غباری سنگین فرو رفته‌اند و شهروندان، با ماسک و نگرانی، روز خود را آغاز می‌کنند...

■ صفحه ۴ را بخوانید

گزارش

پشت پرده هدف راهبردی آمریکا درباره قدرت ایران؛

فشار با نقاب مذاکره

از نگاه برخی تحلیلگران هدف آمریکا و غرب فرسایش قدرت ایران به عنوان یک کشور مستقل است و در این چارچوب، دیپلماسی و توقف موقت درگیری‌ها بیش از آنکه حامل صلح باشند، بخشی از یک راهبرد فرسایشی بلندمدت علیه ایران به شمار می‌آیند. رژیم صهیونیستی با همراهی و ائتلاف آمریکا جنگ تحمیلی ۱۲ روزه‌ای را علیه کشورمان رقم زدند...

■ صفحه ۲ را بخوانید

تصویر بورس در بودجه ۱۴۰۵

بندبازی سهامداران روی مرز سود و زیان

امیررضا سولقانی / گروه اقتصاد

بررسی ارقام منابع بودجه ۱۴۰۵ نشان می‌دهد وزن تامین مالی دولت به‌وضوح از دارایی‌های سرمایه‌ای به سمت درآمدهای پایدارتر و ابزارهای مالی سوق پیدا کرده است. این تغییر اگرچه از منظر پایداری بودجه قابل دفاع است، اما آثار متفاوتی بر بازار سهام دارد. با این حال اما نخستین واکنش سهامداران به بودجه ۱۴۰۵ در چهارشنبه هفته گذشته بسیار مثبت و خوش‌بینانه بود و ریسک ویژه‌ای را شناسایی نکردند، اما بررسی عمیق‌تر لایحه بودجه دولت، حاکی از احتمال فشار بر بازار سهام به‌ویژه از منظر توان سرمایه‌گذاران برای فعالیت در این بازار است. بر اساس لایحه بودجه ۱۴۰۵ دولت، درآمدهای مالیاتی با رشد ۶۳ درصدی از هزار و ۸۲۰ همت در ۱۴۰۴ به دو هزار و ۹۶۱ همت در ۱۴۰۵ رسیده است. این جهش، مهم‌ترین تغییر در سمت منابع بودجه محسوب می‌شود. از نگاه بازار سهام، افزایش اتکای دولت به مالیات می‌تواند برای شرکت‌های بورسی، به‌ویژه صنایع بزرگ، به معنای فشار مضاعف بر سودآوری باشد. اگر این رشد مالیاتی از مسیر گسترش پایه مالیاتی و کاهش فرار مالیاتی محقق نشود، ریسک افزایش هزینه شرکت‌ها و کاهش EPS کاملا جدی است؛ موضوعی که در کوتاه‌مدت به نفع بورس نیست. در همین حال، فشار مالیاتی بر مشاغل می‌تواند قدرت پس‌انداز و سرمایه‌گذاری جدید در بازار سهام را محدود کند، که این امر می‌تواند بازار سرمایه را در سال آینده تحت تاثیر قرار دهد. آن‌طور که در لایحه بودجه سال آینده آمده، منابع حاصل از فروش و واگذاری انواع اوراق مالی و اسلامی با رشد ۲۵ درصدی به ۹۴۰ همت رسیده است. این عدد نشان می‌دهد دولت همچنان روی بازار بدهی برای تامین منابع حساب باز کرده است. برای بورس، افزایش انتشار اوراق یک شمشیر دو لبه است. از یک سو اگر نرخ سود کنترل شود، می‌تواند به ثبات مالی کمک کند، اما در صورت جذاب شدن بازدهی اوراق، نقدینگی از بازار سهام خارج می‌شود و فشار رکودی بر معاملات سهام افزایش می‌یابد. بر اساس لایحه بودجه ۱۴۰۵، میزان واگذاری دارایی‌های سرمایه‌ای با سقوط ۷۰ درصدی از ۹۳۰ همت در سال جاری به ۲۷۵ همت در سال آینده رسیده است. این کاهش، پیام روشنی دارد؛ دولت دیگر روی فروش نفت حساب ویژه نمی‌کند. اعداد و ارقام ذیل ردیف مربوطه نیز موید همین مطلب است که بخش نفت، در این زمینه نقش کمتری ایفا خواهد کرد. اما برای بازار سهام، این بخش دو اثر متضاد دارد. از یک سو، کاهش واگذاری، نفت را وارد چرخه تولید می‌کند که از منظر شرکت‌ها سیگنال مثبتی است؛ اما از سوی دیگر، کم شدن نقش نفت در سمت منابع، می‌تواند دولت را به سمت مالیات‌ستانی و فروش اوراق بیشتر سوق دهد که اثر منفی غیرمستقیمی بر بازار سرمایه خواهد داشت.

■ **بودجه ۱۴۰۵ دوست بورس است؟**

در نهایت باید گفت، ترکیب منابع بودجه ۱۴۰۵ تصویر دوگانه‌ای برای بازار سهام ترسیم می‌کند. از یک طرف کاهش واگذاری دارایی‌های سرمایه‌ای، ثبات حقوق دولتی معادن و افزایش نرخ ارز، سیگنال‌های حمایتی ملایمی برای بورس دارد. از طرف دیگر، رشد سنگین مالیات و تداوم اتکای دولت به فروش اوراق، ریسک فشار بر سودآوری شرکت‌ها و خروج نقدینگی از بازار سهام را افزایش می‌دهد. در این بین باید توجه داشت که با توجه به شرایط اقتصادی کشور، فعالان بازار سرمایه در انتظار بودجه‌ای با فشار بیشتر به بازار سهام بودند؛ اما به نظر می‌رسد، این بودجه توانسته است بخشی از نگرانی‌های اهالی بازار سرمایه را برطرف کند. با این حال در نگاهی دقیق‌تر باید گفت که بودجه ۱۴۰۵ در شکل فعلی، حامی پرقدرت بازار سهام نیست و اثر آن بر بورس، بیش از آنکه محرک باشد، به نحوه اجرا و سیاست‌های مکمل دولت در حوزه مالیات و نرخ بهره وابسته خواهد بود.

مجلس چگونه لایحه بودجه را بررسی می‌کند؟

منیرسادات سیدرضا/ گروه سیاست

با تغییر آیین‌نامه داخلی مجلس، روند بررسی لایحه بودجه تغییر کرده است؛ به‌گونه‌ای که از این پس، تنها جداول تفصیلی و ارقام بودجه در مجلس مورد رسیدگی قرار می‌گیرد و مجلس دیگر وارد بررسی احکام بودجه نمی‌شود. نمایندگان مجلس در تابستان سال جاری، مواد ۱۸۰ و ۱۸۲ آیین‌نامه داخلی مجلس درباره روند تهیه، تنظیم و بررسی لایحه بودجه را تغییر دادند. طبق اصلاح آیین‌نامه داخلی مجلس، دولت مکلف به تقدیم ماده واحده لایحه بودجه سالانه کل کشور در اول دی ماه شده است. لایحه بودجه باید برنامه محور و حاوی سقف منابع عمومی دولت به تفکیک درآمدها و مصارف، برنامه‌های اجرائی و اهداف کمی از جمله ترازهای عملیاتی، سرمایه‌ای و مالی و صرفا در قالب «جداول کلان و تفصیلی» شامل جداول الزامات منابع و مصارف و ارقام مربوط به آنها باشد. دولت موظف است جدول فروش برآورد منابع و مصارف را به همراه لایحه بودجه به مجلس ارائه کند. جداول لایحه و مصوبه مجلس باید شامل استناد قانونی، موضوع، ردیف، رقم و سایر اطلاعات مرتبط با بودجه باشد و در صدر، ذیل یا حاشیه جداول هیچ «حکم یا توضیحی» درج نمی‌شود به جز در مواردی که تبیین سیاست‌های اجرائی بودجه و در چارچوب قانون برنامه پنج ساله توسعه و سایر قوانین مصوب باشد. پس از تقدیم لایحه بودجه، هیأت رئیسه باید آن را در سامانه «قانونگذاری و نظارت مجلس» بارگذاری کرده و هم‌زمان به کمیسیون تلفیق بودجه و کمیسیون‌های تخصصی ارجاع دهد. کمیسیون تلفیق موظف است ظرف ۳ روز گزارش خود را در مورد رد یا تأئید کلیات لایحه، به هیأت رئیسه مجلس ارسال کند تا در دستور کار صحن علنی قرار گیرد. بعد از این مرحله، گزارش کمیسیون تلفیق درباره رد یا تائید کلیات بودجه در صحن علنی مجلس بررسی می‌شود؛ در صورت تصویب کلیات، جزئیات لایحه بودجه به کمیسیون‌های تخصصی و کمیسیون تلفیق ارجاع می‌شود و حدودا بعد از بازه زمانی ۳۰ روزه جزئیات در دستور صحن علنی مجلس قرار می‌گیرد. در صورتی که کلیات لایحه بودجه به تصویب مجلس نرسد، دولت موظف است ظرف ۵ روز لایحه را با اعمال اصلاحات مجدد به مجلس تقدیم کند. اگر در این مرحله نیز کلیات به تصویب نرسید، فرآیند اعاده لایحه به دولت تکرار می‌شود. در این صورت کمیسیون تلفیق پس از دریافت لایحه اصلاح شده، حداکثر ۲ روز فرصت دارد تا گزارش جدید بررسی کلیات را به صحن علنی ارائه کند. مسعود پزشکیان رئیس جمهور لایحه بودجه ۱۴۰۵ را در جلسه علنی سه‌شنبه (۲ دی ماه) به مجلس تقدیم کرد و از همان زمان روند بررسی لایحه بودجه در مجلس شروع شد؛ بنا بر گفته محمدباقر قالیباف رئیس مجلس، کلیات لایحه بودجه سال آینده در دستور جلسه علنی امروز (۷ دی) قرار دارد. رحیم زارع عضو کمیسیون تلفیق در توضیح روند بررسی جداول لایحه بودجه ۱۴۰۵ گفت: جلسات کمیسیون تلفیق از روز چهارشنبه هفته گذشته برای بررسی کلیات لایحه بودجه آغاز شده است.

رئیس جمهور:

حفاظت از محیط زیست به مردم سپرده شود

چهلمین نشست «شورای عالی محیط زیست» و دومین جلسه این شورا در دولت چهاردهم، به ریاست دکتر مسعود پزشکیان و با حضور رئیس سازمان حفاظت محیط زیست، وزرای کشور، راه و شهرسازی، جهاد کشاورزی، صنعت، معدن و تجارت و جمعی از مسئولان مربوطه برگزار و ۱۱ دستور جلسه مورد بررسی دقیق قرار گرفت. رئیس جمهور در این نشست، با تأکید بر ضرورت تدوین، بررسی و تصویب دقیق مفاد مقررات مطرح در مواد دستور جلسه و اساساً تدوین و تصویب هر دستورالعمل و مقرراتی، اظهار داشت: بسیار مهم است که مفاد و محتوای این مقررات با اخذ نظر صاحبان فرآیند و به خصوص مجریان تهیه شود تا منطبق بر واقعیات و قابل اجرا باشد، نه اینکه صرفاً مقرراتی انتزاعی و غیرقابل اجرا تدوین کنند که محملی برای فشار به مجریان شده و در گزارش دستگاه‌های نظارتی به عنوان تخلفات اجرایی و موارد اجرا نشده درج شود. پزشکیان همچنین عطف به گزارش ارائه شده در جلسه درباره موفقیت آن دسته از مقررات و مسئولیت‌ها که اجرای آنها به بخش‌های مردمی واگذار شده است، افزود: تجربه نشان داده هر کجا کار به دست بخش‌های مردمی و صاحبان و ذی‌نفعان واقعی فرآیند - البته با نظارت دقیق بخش حاکمیتی - سپرده شده بسیار موفق‌تر از بخش دولتی عمل کرده‌اند. به عنوان مثال باور دارم که اگر تأمین و توزیع آب همچنان در اختیار خود مردم بود و به واسطه میرآب‌ها مدیریت می‌شد، امروز تا این حد مشکل تأمین و توزیع آب نداشتیم. رئیس جمهور با تأکید بر اینکه باید با تکیه بر تجربه‌های موفق و البته به‌روزرسانی مقررات و دستورالعمل‌ها، متناسب با تغییرات و اقتضائات جدید، مدل مدیریت مردمی در عرصه‌های محیط زیستی را تقویت کرده و گسترش دهیم، تصریح کرد: وقتی مسئولیت حفاظت از محیط زیستی که مردم در آن زندگی و کار می‌کنند به خود آنها سپرده شود، قطعاً بسیار مسئولانه‌تر نسبت به آن عمل می‌کنند، اما وقتی کار در دست چند نفر تحت عنوان مدیر و کارمند باشد، هر کس به دنبال تأمین منافع دستگاه خود فارغ از منافع کلان خواهد بود. پزشکیان بر ضرورت عملکرد مسئولانه‌تر واحدهای تولیدی و صنعتی بزرگ و کوچک در قبال محیط زیست نیز تأکید کرد و گفت: حفاظت از عرصه‌های محیط زیستی فعالیت این واحدها نیز باید با تدوین مقررات دقیق و به‌روز، به خود آنها سپرده و بر عملکرد آنها به دقت نظارت شود.

شرکت ارتباطات زیرساخت

آگهی حراج شماره ۲۰۰۴۰۰۱۰۲۲۰۰۰۰۲۳ سامانه تدارکات الکترونیک دولت
فروش ۱۸ قلم لوازم و تجهیزات خارج از رده و اسقاط استان خراسان جنوبی

شرکت ارتباطات زیر ساخت در نظر دارد تعداد ۱۸ قلم شامل انواع لوازم و تجهیزات مخابراتی خارج از رده و اسقاط موجود در مرکز زیرساختی استان خراسان جنوبی را از طریق حراج آنلاین عمومی با بهره گیری از سامانه تدارکات الکترونیکی دولت برساند. خریداران میبایست جهت ثبت نام و دریافت گواهی امضاء الکترونیکی با مرکز ۱۴۵۶ تماس حاصل نمایند و یا اینترنتی www.setadiran.ir مراجعه فرمایند.

* زمان انتشار در سامانه ستاد: از ساعت ۰۸:۰۰ روز چهارشنبه مورخ ۱۴۰۴/۱۰/۱۰ تا ساعت ۱۴:۰۰ شنبه مورخ ۱۴۰۴/۱۰/۲۰ به صورت ونیکی از طریق سامانه تدارکات الکترونیکی دولت (ستاد) می باشد.

* نحوه بازدید از اقلام و تجهیزات: خریداران میبایست از ساعت ۰۹:۰۰ روز چهارشنبه مورخ ۱۴۰۴/۱۰/۱۰ تا ساعت ۱۳:۰۰ روز چهار شنبه مورخ ۱۴۰۴/۱۰/۱۷ به نشانی بیرجند، خیابان شهدا نبش شهدا ۶ مدیریت، ارتباطات زیر ساخت استان خراسان جنوبی (تلفن تماس ۰۵۶۳۲۲۲۱۱۴۳ و شماره همراه ۰۹۱۵۵۶۳۲۰۲۴ آقای حسین باغبانی) مراجعه تا هماهنگی ها لازم جهت بازدید از اقلام و تجهیزات مورد حراج انجام گردد. به همراه داشتن اصل و تصویر کارت ملی الزامی است (شخص مزایده گر و یک نفر همراه)

* تضمین شرکت در حراج: ضمانت شرکت در فرآیند ارجاع کار مبلغ ۴۹۰/۰۰۰/۰۰۰ (چهارصدو نود میلیون) ریال می باشد که می بایست مزایده گران در زمان شرکت در مزایده بصورت آنلاین به شماره حساب این شرکت واریز نمایند.

* زمان برگزاری حراج: از ساعت ۱۰:۰۰ الی ۱۴:۰۰ شنبه مورخ ۱۴۰۴/۱۰/۲۰ بصورت آنلاین از طریق سامانه تدارکات الکترونیکی دولت می باشد.

* شرایط عمومی:
- مزایده گران می بایست در مهلت تعیین شده از اقلام حراج بازدید نمایند لذا پس از برگزاری حراج مزایده گران هرگونه ادعایی مبنی بر عدم اطلاع از کم و کیف اقلام را از خود سلب می نمایند.
- شرکت در حراج و تسلیم پیشنهاد به منزله سند قبول کلیه مفاد اسناد حراج میباشد لذا برنده مکلف است پس از اعلام مجری حراج از طریق سامانه ستاد حداکثر ظرف مدت هفت (۷) روز کل وجه مبلغ پیشنهادی بعلاوه ۱۰% ارزش افزوده را به حساب و شناسه واریزی که از طرف شرکت ارتباطات زیر ساخت اعلام میگردد واریز و پس از صدوربرگ رگ خروج، ظرف مدت هفت (۷) روز کاری نسبت به خروج اقلام از انبارهای این شرکت اقدام نماید و در غیر اینصورت چنانچه برنده از پرداخت وجه مذکور وخروج اقلام مورد حراج از انبار در مهلت مذکور به هر علت عدول ،نماید کل مبلغ واریزی و تضمین وی به نفع شرکت ارتباطات زیر ساخت ضبط میگردد و مزایده گرحق هرگونه اعتراضی را از خود سلب می نماید.
* تمامی هزینه های جانبی اعم از تامین کارگر جهت جابجایی و حمل وسایل تامین جرثقیل برای وسایل سنگین تامین وسایل و تجهیزات مورد نیاز جهت وزن کشی ضایعات و غیره به عهده برنده حراج می باشد.
* بدیهی است متعاقباً قبل از خروج اقلام ، تسویه حساب نهایی انجام میگردد و همچنین تضمین برنده حراج پس از اخذ مجوزهای لازم به وی مسترد میگردد
* ارائه پروانه بهره برداری از وزارت، معدن، تجارت یا تاییدیه استعلام مدیریت صحیح زیست محیطی از اداره کل محیط زیست استان محل استقرار به عنوان شرط لازم جهت شرکت در حراج میباشد. مزایده گران جهت کسب اطلاعات بیشتر توانند به سایت www.tic.ir مراجعه و یا با شماه تلفن ۸۸۱۱۳۸۰۹ تماس حاصل نمایند.

شرکت ارتباطات زیر ساخت

شناسه آگهی ۲۰۷۸۶۹۸

سرمقاله

منافع ایران از تحرکات غرب در آسیای مرکزی

علی قادری، کارشناس مسائل بین‌الملل

منطقه راهبردی آسیای مرکزی که زمانی حیاط خلوت روسیه و شریک اقتصادی کلیدی چین به‌شمار می‌رفت، در حال تبدیل شدن به صحنه جدیدی از رقابت‌های ژئوپلیتیکی است. کشورهای کلیدی آسیای میانه به ویژه قزاقستان، ازبکستان و تاجیکستان با حمایت چراغ خاموش آمریکا و انگلیس در حال بررسی چارچوب‌های امنیتی جدیدی هستند که هدفش کاهش وابستگی تاریخی به مسکو و پکن است. این تحرکات که با فعالیت‌های دیپلماتیک و اطلاعاتی فزاینده غرب همراه شده، واکنش‌های متقابلی را از سوی قدرت‌های سنتی منطقه برانگیخته است و پیامدهای امنیتی قابل توجهی برای همسایگان، از جمله جمهوری اسلامی ایران به همراه دارد.

چین نگران است بی‌ثباتی سیاسی و امنیتی، پروژه‌های اقتصادی بلندپروازانه‌اش را در منطقه به خطر اندازد.

آمریکا به‌وسیله سکوی دیپلماتیک "C۵+۱" (شامل پنج کشور آسیای مرکزی و آمریکا) به دنبال تقویت حاکمیت، استقلال و تمامیت ارضی این کشورها بوده است. این چارچوب که در ظاهر بر همکاری‌های اقتصادی، انرژی و مبارزه با تروریسم تمرکز دارد، در عمل به ابزاری برای نفوذ سیاسی و امنیتی واشنگتن تبدیل شده است.

گزارش‌های راهبردی وزارت امور خارجه آمریکا به وضوح هدف کاهش وابستگی کشورهای منطقه به «دشمنان آمریکا» را دنبال می‌کند. این تلاش‌ها تنها به دیپلماسی محدود نمی‌شود؛ سرویس‌های اطلاعاتی آمریکا و انگلیس نیز با افزایش همکاری‌های امنیتی و ارائه برنامه‌های کمک آموزشی ضدتروریسم، به ویژه در تاجیکستان و ازبکستان، به دنبال ایجاد یک ساختار امنیتی موازی و مستقل از نهادهای تحت رهبری روسیه و چین هستند.

این رویکرد فرصتی برای کشورهای آسیای مرکزی فراهم می‌کند تا سیاست خارجی متوازن‌تری را دنبال کرده و از تسلط کامل دو همسایه قدرتمند خود رهایی یابند.

روسیه و چین که آسیای مرکزی را به ترتیب حوزه نفوذ سنتی و عقبه راهبردی خود می‌دانند، با نگرانی این تحولات را دنبال می‌کنند. روسیه که از طریق «سازمان پیمان امنیت جمعی» (CSTO) نفوذ امنیتی خود را در منطقه حفظ کرده است، هرگونه حضور نظامی جدید آمریکا را برنمی‌تابد. با این حال، درگیری در اوکراین توان مسکو برای واکنش قاطع را محدود کرده است.

علاوه بر این، چین که از طریق «ابتکار کمربند و راه» (BRI) به بزرگترین شریک تجاری و سرمایه‌گذار در منطقه تبدیل شده، نگران است که بی‌ثباتی سیاسی و امنیتی، پروژه‌های اقتصادی بلندپروازانه‌اش را به خطر اندازد. پکن و مسکو در چارچوب سازمان همکاری شانگهای (SCO) تلاش کرده‌اند تا یک جبهه متحد در برابر نفوذ غرب ایجاد کنند، اما منافع گاه متضاد و تمایل کشورهای منطقه به استقلال عمل، این هماهنگی را با چالش مواجه کرده است.

واکنش این دو قدرت تاکنون بیشتر به تقویت چارچوب‌های موجود و هشدارهای دیپلماتیک محدود بوده است، اما تشدید رقابت‌ها می‌تواند به اقدامات متقابل جدی‌تری منجر شود.

ظهور یک بلوک امنیتی جدید در مرزهای شمال شرقی ایران، که تحت نفوذ مستقیم غرب قرار دارد، پیامدهای منفی متعددی برای امنیت ملی ایران به همراه دارد، از جمله: افزایش بی‌ثباتی در مرزها: رقابت قدرت‌های بزرگ در آسیای مرکزی می‌تواند به بی‌ثباتی سیاسی و امنیتی در این کشورها دامن بزند. این بی‌ثباتی، با توجه به مرزهای طولانی ایران با ترکمنستان و نزدیکی به تاجیکستان و ازبکستان، می‌تواند به داخل ایران سرریز و چالش‌های امنیتی جدیدی، از جمله افزایش قاچاق مواد مخدر و فعالیت گروه‌های تروریستی، ایجاد کند.

ورود بازیگران فرامنطقه‌ای مانند آمریکا و انگلیس به معادله، منطقه را به سمت «بازی بزرگ» جدید سوق می‌دهد. محدود شدن نفوذ منطقه‌ای ایران: ایران به دلیل اشتراکات تاریخی، فرهنگی و زبانی همواره از نفوذ قابل توجهی در آسیای مرکزی، به ویژه در تاجیکستان برخوردار بوده است. حضور پررنگ‌تر آمریکا و ایجاد ساختارهای امنیتی همسو با غرب می‌تواند به تدریج نفوذ سنتی ایران را کاهش دهد و تهران را از معادلات منطقه‌ای به حاشیه براند. پیچیده‌تر شدن همکاری‌های اقتصادی: ایران، آسیای مرکزی را یک مسیر ترانزیتی و بازار صادراتی مهم می‌داند. قرار گرفتن این کشورها در مدار امنیتی غرب می‌تواند همکاری‌های اقتصادی و انرژی ایران با آنها را تحت تأثیر تحریم‌های آمریکا قرار داده و پروژه‌های مشترک را با موانع جدی روبرو کند. احتمال سوءاستفاده گروه‌های افراطی: خلاء قدرت یا رقابت‌های اطلاعاتی در منطقه می‌تواند فضا را برای رشد مجدد گروه‌های افراطی مانند داعش خراسان فراهم کند. حضور این گروه‌ها در نزدیکی مرزهای ایران، یک تهدید امنیتی مستقیم و جدی برای کشور به شمار می‌رود. در مجموع، هرچند تلاش کشورهای آسیای مرکزی برای ایجاد استقلال و توازن در سیاست خارجی خود طبیعی است، اما ورود بازیگران فرامنطقه‌ای مانند آمریکا و انگلیس به این معادله، منطقه را به سمت «بازی بزرگ» جدید سوق می‌دهد. ایران به عنوان یک همسایه مهم، باید با هوشیاری این تحولات را رصد و با اتخاذ یک دیپلماسی فعال و چندجانبه، تلاش کند تا ضمن حفظ منافع خود، از تبدیل شدن مرزهای شمال شرقی‌اش به کانون جدید بحران جلوگیری نماید.

خبر ویژه

رهبر انقلاب در پیامی به نشست سالانه اتحادیه انجمن‌های اسلامی دانشجویان در اروپا:

نیاز مهم امروز جهان، نظام عادلانه اسلامی است

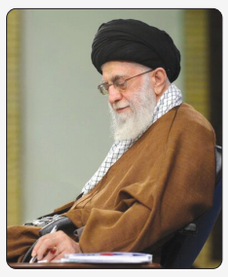

حضرت آیت‌الله خامنه‌ای، رهبر انقلاب در پیامی به پنجاه و نهمین نشست سالانه‌ی اتّحادیه انجمن‌های اسلامی دانشجویان در اروپا با اشاره به شکست تهاجم سنگین ارتش آمریکا و زائده ننگین آن در منطقه، به دلیل ابتکار و شجاعت و فداکاری جوانان ایران اسلامی، تأکید کردند: علّت اصلی آشفتگی زورگویان فاسد و مفسد، نه بحث هسته‌ای، بلکه برافراشته شدن پرچم مقابله با نظم ناعادلانه و تحکّم نظام سلطه در جهان و روی آوردن به نظام عادلانه ملی و بین‌المللی اسلامی از جانب ایران اسلامی است.

متن پیام رهبر انقلاب اسلامی به این شرح است:

«بسم‌الله الرّحمن الرّحیم

جوانان عزیز!

امسال کشور شما، به برکت ایمان و اتّحاد و اعتماد به نفس، در دنیا اعتبار و وزانتی تازه یافت. تهاجم سنگین ارتش آمریکا و زائده‌ی ننگین آن در این منطقه، مغلوب ابتکار و شجاعت و فداکاری جوانان ایران اسلامی شد. ثابت شد که ملّت ایران با بهره‌گیری از توانایی‌های خود، در سایه‌ی ایمان و عمل صالح، و در رویارویی با مستکبران فاسد و ظالم، می‌تواند بایستد و دعوت به ارزشهای اسلامی را با صدایی رساتر از همیشه به دنیا برساند.

اندوه عمیق بخاطر شهادت تعدادی از دانشمندان و سرداران و جمعی از مردم عزیزمان نتوانسته و نخواهد توانست جوانان باهمّت ایرانی را متوقف کند. خانواده‌های آن شهیدان، خود در شمار پیشروان حرکت‌اند.

سخن از بحث هسته‌ای و چیزهایی از قبیل آن نیست. سخن از مقابله با نظم ناعادلانه و تحکّم نظام سلطه در جهان کنونی، و روی آوردن به نظام عادلانه‌ی ملّی و بین‌المللی اسلامی است. این است دعویِ بزرگی که ایران اسلامی پرچم آن را برافراشته و زورگویان فاسد و مفسد را برآشفته است.

شما دانشجویان بویژه در خارج کشور سهمی از این وظیفه‌ی بزرگ بر دوش دارید. دل‌ها را به خدا بسپارید، توانایی‌های خود را شناسایی کنید، و انجمن‌ها را به این سمت حرکت دهید.

خدا با شما و پیروزی کامل در انتظار شما است ان شاءالله.

سیّدعلی خامنه‌ای»

پشت پرده هدف راهبردی آمریکا درباره قدرت ایران؛

فشار با نقاب مذاکره

از نگاه برخی تحلیلگران هدف آمریکا و غرب فرسایش قدرت ایران به عنوان یک کشور مستقل است و در این چارچوب، دیپلماسی و توقف موقت درگیری‌ها بیش از آنکه حامل صلح باشند، بخشی از یک راهبرد فرسایشی بلندمدت علیه ایران به شمار می‌آیند.

رژیم صهیونیستی با همراهی و ائتلاف آمریکا جنگ تحمیلی ۱۲ روزه‌ای را علیه کشورمان رقم زدند. این موضوع به باور کارشناسان نه مسئله اتفاقی بلکه جزئی از راهبرد تضعیف قدرت ایران به‌عنوان یک کشور مستقل به شمار می‌آید.

در تحلیلی که نادر منصور، کارشناس مسائل خاورمیانه در «فرایدی تایمز» نوشته، مطرح کرده جنگ ۱۲ روزه تحمیلی علیه ایران نباید صرفاً به‌عنوان یک رویارویی مقطعی دیده شود. به باور او، تمرکز بر تیترهای خبری این جنگ، نگاه‌ها را از مسیر اصلی منحرف می‌کند؛ مسیری که سال‌هاست در سیاست آمریکا در قبال ایران دنبال می‌شود: نوسان میان مهار، تضعیف و در نهایت بی‌اثر کردن جمهوری اسلامی به‌عنوان یک بازیگر مستقل و مقتدر.

این نوشتار که توسط یورونیوز بازتاب داده شده، معتقد است آنچه در جریان است، صرفاً مهار برنامه هسته‌ای ایران نیست، بلکه پروژه‌ای عمیق‌تر برای تهی‌کردن مفهوم «دولت مستقل» در مورد ایران است. در این معادله، آمریکا و اسرائیل اگرچه هم‌راستا حرکت می‌کنند، اما «ساعت سیاسی» متفاوتی دارند. اسرائیل شتاب‌زده و فوری عمل می‌کند و هر تأخیر را تهدیدی وجودی می‌بیند؛ در حالی که آمریکا به بازی بلندمدت باور دارد و ترجیح می‌دهد فشارها به‌تدریج اثر بگذارند.

بر اساس این تحلیل، نقش‌ها نیز به‌روشنی تقسیم شده است:

واشنگتن طراح «ساختار استراتژیک» است؛ تحریم‌های اقتصادی، انزوای سیاسی و فشارهای بین‌المللی. در مقابل، تل‌آویو «بازوی عملیاتی» این راهبرد محسوب می‌شود؛ از ترور و خرابکاری تا حملات نظامی محدود.

از نظر این تحلیلگر مسائل خاورمیانه در معادله پیش‌روی ایران و اسرائیل و آمریکا توقف جنگ تنها نقابی برای تجدید قواست و «دیپلماسی» پوششی فریبنده برای اعمال فشار.

نادر منصور یادآوری می‌کند که سیاست آمریکا در قبال ایران طی نزدیک به دو دهه، همواره حول تغییر «ماهیت» دولت ایران چرخیده، نه صرفاً تغییر رفتار آن. گزینه‌ها از ابتدا مشخص بوده‌اند: دیپلماسی اقناعی، حمله نظامی محدود یا تحریک فروپاشی از درون.

با ورود مستقیم آمریکا به میدان و بمباران سایت‌های هسته‌ای، به باور این تحلیلگر، دوران جنگ‌های نیابتی پایان یافت و عصر جدیدی از نقض مستقیم حاکمیت کشورها آغاز شد. در این چارچوب، تخریب فیزیکی تأسیسات تنها لایه بیرونی ماجراست؛ لایه عمیق‌تر، همان راهبرد «تهی‌سازی دولت از درون» است که با فشار اقتصادی، تشدید نارضایتی‌ها و بهره‌برداری از شکاف‌های داخلی دنبال می‌شود. منصور در پایان به دکترین امنیتی اسرائیل اشاره می‌کند که پس از جنگ ژوئن آشکارتر شده است؛ دکترین «سلطه مطلق». در این نگاه، اسرائیل صرفاً به دفاع قانع نیست، بلکه می‌کوشد هر توانمندی بالقوه‌ای را که حتی در سطح نظری بتواند برتری نظامی‌اش را به چالش بکشد، از میان بردارد. این رویکرد، فراتر از بازدارندگی، به معنای حذف پیش‌دستانه توان یک کشور مستقل است.

این تحلیلگر سیاسی استدلال می‌کند که هدف نهایی این فشارها، نه فقط برنامه هسته‌ای، بلکه برنامه موشکی است تا ایران به کشوری تبدیل شود که روی کاغذ مستقل است اما در عمل توانایی حفاظت از منافعش را ندارد.

در چنین چارچوبی، «مذاکرات» نه نقطه مقابل جنگ، بلکه امتداد همان راهبرد تلقی می‌شود؛ ابزاری نرم‌تر برای تحقق همان هدف سخت. در این راهبرد گفت‌وگوها زمانی معنا می‌یابند که همزمان با حفظ فشار اقتصادی، تهدید نظامی و بی‌ثبات‌سازی روانی دنبال شوند؛ وضعیتی که در آن، مذاکره نه برای رسیدن به توافق پایدار، بلکه برای مدیریت زمان، مهار ظرفیت‌ها و فرسایش تدریجی توان یک کشور مستقل به کار گرفته می‌شود.

از این منظر میزهای مذاکره بیش از آنکه نشانه اراده برای حل و فصل اختلافات باشند، بخشی از یک جنگ فرسایشی چندلایه‌اند؛ جنگی که در آ بدون شلیک گلوله نیز می‌توان توازن قوا را به زیان ایران تغییر داد. بنابراین، فهم منطق مذاکرات در این فضا، بدون درک پیوند آن با فشارهای همزمان سیاسی، اقتصادی و امنیتی، تصویری ناقص از واقعیت میدان ارائه خواهد داد.

درواقع مذاکرات مختلف بیشتر یک تاکتیک فریب در پازل راهبرد غرب درباره ایران است. بازیگرانی چون رژیم صهیونیستی با لابی‌های متعددی که در آمریکا دارند نیز با توجه به دکترین «قدرت مطلق» اسراییل در منطقه خاورمیانه اجازه توافقی را نخواهند داد؛ هر چند که آمریکا رویکرد استراتژیک خود را تقویت نیروی نیابتی خود در منطقه یعنی رژیم صهیونیستی و مدیریت و تضعیف کشورهای خاورمیانه به نفع نیروی نیابتی غرب قرار داده است.

غرب در بن‌بست به روایت وال‌استریت ژورنال؛

آمریکا به دنبال طلاق استراتژیک از اروپا

رسانه آمریکایی در یادداشتی تحلیلی با طرح این سوال که «آیا غرب تمام شده است؟» نوشت: اتحاد میان غرب و ایالات متحده که از پایان جنگ جهانی دوم ستون نظم جهانی بوده و با اعتقاد مشترک به آزادی و دموکراسی پیوند خورده بود، اکنون با یک شکاف رو به گسترش روبه‌رو است، به طوری که رهبران اروپایی از خود می‌پرسند که آیا این اتحاد مرده است یا خیر.

«فردریش مرتس» صدراعظم آلمان و رهبر پرجمعیت‌ترین دموکراسی اروپا، به تازگی در گردهمایی تجاری در برلین گفت: «آنچه زمانی غرب اصولی می‌نامیدیم، دیگر وجود ندارد.» چند روز بعد، این محافظه‌کار و آتلانتیک‌گرای مادام‌العمر با حسرت از آلمانی‌ها خواست تا تصور خود از آمریکایی را که دهه‌ها می‌شناختند و دوست داشتند، کنار بگذارند و گفت: «آمریکایی‌ها اکنون منافع خود را بسیار بسیار تهاجمی دنبال می‌کنند و آلمان نیز باید همین کار را انجام دهد.»

به نوشته وال استریت ژورنال، سرمای زمستانی بر روابط فراآتلانتیک سایه افکنده است و بسیاری نگرانند که این روابط دست کم نه به طور کامل، هرگز بهبود نیابد. مرتس و همتایان اروپایی‌اش می‌گویند که در حال بیدار شدن از خواب و درک این واقعیت تلخ هستند؛ ایالات متحده، حداقل در دولت فعلی، دیگر اروپا را شریک حیاتی خود در امور جهانی نمی‌داند. کاخ سفید به طور فزاینده‌ای با این قاره خصومت دارد و به طور مرتب از زبانی تندتر برای توصیف دموکراسی‌های اروپایی نسبت به دشمنان سنتی، مانند روسیه یا چین استفاده می‌کند. بخشی از آنچه این تغییر را هدایت می‌کند، اختلاف نظر اساسی در مورد آن چیزی است که غرب به آن پایبند بوده و این مساله است که کدام طرف اقیانوس اطلس در دفاع از ارزش‌های اصلی خود بهتر عمل می‌کند. بسیاری در دولت آمریکا احساس می‌کنند که اروپا با اجازه دادن به مهاجرت منجر به تضعیف ریشه‌های تاریخی خود به عنوان منطقه‌ای عمدتاً سفیدپوست و مسیحی می‌شود و به تمدن غرب خیانت می‌کند. آنها همچنین می‌گویند که نخبگان اروپایی تا حدودی با محدود کردن آزادی بیان و آزادی‌های سیاسی در این رابطه، دستور کار گوناگونی را پیش می‌برند. هرچند که رهبران اروپایی با این دیدگاه مخالفند.

وال استریت ژورنال ادامه داد: این صرفاً سخنان «دونالد ترامپ» رئیس جمهور آمریکا نیست که جریان سیاسی اصلی اروپا را شوکه کرده است؛ بلکه این لفاظی‌ها با عمل نیز پشتیبانی می‌شوند. واشنگتن با جدیت به دنبال سازش ژئوپلتیکی با مسکو است که بخشی از آن به دنبال معاملات تجاری پرسود است. فرستادگان رئیس جمهور ترامپ در حال فشار آوردن به اوکراین هستند تا با مجموعه‌ای از امتیازات ارضی و سایر امتیازات موافقت کند، امتیازاتی که اکثر پایتخت‌های اروپایی نگرانند، می‌تواند روسیه را جسورتر و منطقه را بی‌ثبات کند.

«نوربرت روتگِن»، نماینده راست میانه و رئیس سابق کمیته امور خارجه پارلمان آلمان می‌گوید: «اینکه آمریکا اتحاد خود را با اروپا کنار بگذارد و در کنار مسکو و پوتین (رئیس جمهور روسیه) قرار گیرد، درست همانطور که روسیه ما را با جنگ تهدید می‌کند: این نشان دهنده یک گسست اساسی در روابط اروپا و ایالات متحده است.»

همچنین «کلود مالوره» سیاستمدار میانه‌رو فرانسوی در یک سخنرانی در سنای فرانسه گفت: «امروز، در بهترین حالت، اروپا تنهاست. در بدترین حالت، با دو دشمن روبه‌رو است: روسیه و ترامپیسم.»

روزنامه آمریکایی نوشت: حملات لفظی علیه اروپا در ماه فوریه آغاز شد، زمانی که «جی دی ونس» معاون رئیس جمهور آمریکا حمله تندی به متحدان سنتی کرد و ماه‌ها بعد تعرفه‌هایی بر بسیاری از کالاهای اروپایی وضع شد اما چند هفته گذشته حس گسست را تشدید کرده است، زیرا ابتدا طرح صلح ۲۸ ماده‌ای برای اوکراین که توسط مذاکره‌کنندگان آمریکایی و روسی تدوین شده بود، مطرح شد که در اکثر پایتخت‌های اروپایی به شدت به نفع مسکو تلقی می‌شد.

سپس در اوایل دسامبر، جدیدترین نسخه از استراتژی امنیت ملی ایالات متحده (NSS) منتشر شد. این سند برای بسیاری از اروپایی‌ها به گونه‌ای تفسیر می‌شد که گویی ایالات متحده در حال درخواست طلاق است، این قاره را به دلیل کاستی‌های دموکراتیک مورد انتقاد قرار می‌دهد و رهبران منتخب آن را به تشدید سیاست‌های مهاجرتی که می‌تواند جمعیت آنها را به «اکثریت غیراروپایی» تبدیل نماید، متهم می‌کند.

وال استریت ژورنال خاطرنشان کرد که پیامد ناگفته این به اصطلاح «حذف تمدنی» این است که مهاجران و فرزندان آنها نمی‌توانند، اروپایی شوند و ارزش‌های غربی را بپذیرند. بنابراین، این سند با صدای بلند این سوال را مطرح می‌کند که آیا چنین کشورهایی می‌توانند «متحدان قابل اعتماد» باقی بمانند یا خیر.

اگرچه اتحاد غرب هنوز مدافعان زیادی در ایالات متحده دارد و یک رئیس جمهور متفاوت، حتی اگر اولویت‌های سیاسی ایالات متحده و اروپا دیگر هرگز به اندازه دهه‌های پس از جنگ به هم نزدیک نشوند، می‌تواند تغییر لحن دیگری را به همراه داشته باشد اما اکنون چیزی شکسته به نظر می‌رسد.

«تیموتی گارتون اش» مورخ بریتانیایی، استراتژی امنیت ملی آمریکا را مانند اعلام جنگ سیاسی علیه اتحادیه اروپا توصیف کرد و گفت: «ما دیگر هرگز آن اعتماد به نفس را نخواهیم داشت که ایالات متحده در کنار ماست.»

رسانه آمریکایی به اشاره به اینکه مفهوم غرب در طول سالیان متمادی دستخوش تغییراتی شده است، به صحبت‌های «جورجیوس واروکساکیس» نویسنده کتاب «غرب: تاریخ یک ایده» اشاره کرد که می‌گوید «خیلی دیر شده است که بگوییم برای غربی بودن باید سفیدپوست و مسیحی بود.»

در این میان، بسیاری از اروپایی‌ها استدلال می‌کنند که دولت ترامپ بر اساس نگرانی‌های محافظه‌کارانه در مورد تغییرات سریع جمعیتی و تنوع قومی، جنگ‌های فرهنگی داخلی آمریکا را به جوامع اروپایی تحمیل می‌کند.

وال استریت ژورنال در ادامه ریشه تنش‌های فراآتلانتیکی سال ۲۰۲۵ را دو تغییر عمده در نحوه نگاه ایالات متحده به جهان دانست و نوشت: یکی کاهش وزن اقتصادی، نظامی و جمعیتی اروپا در مقایسه با آسیا است. از زمان «باراک اوباما»، روسای جمهور اخیر ایالات متحده در مورد تغییر توجه از اروپا به چین صحبت کرده‌اند.

اخبار

سفیر تهران در بغداد خبر داد؛

تحرکات جاسوسی آمریکا علیه ایران

سفیر ایران در عراق در یک مصاحبه تلویزیونی به تحرکات جاسوسی آمریکا علیه کشورمان و ارتباط مستحکم میان تهران و بغداد اشاره کرد.

محمد کاظم آل صادق سفیر ایران در عراق در گفتگو با شبکه عراقی دجله تاکید کرد که هواپیماهای آمریکایی دست به رصد و اقدامات شناسایی علیه ایران از داخل عراق می‌زنند. سفیر ایران اضافه کرد: ما آمادگی خود را برای مقابله با هر اقدامی از سوی رژیم صهیونیستی مجدداً به دست آورده‌ایم. وی همچنین در خصوص نیروهای مقاومت عراق گفت: توصیف این نیروها به نیروهای نیابتی ایران توهین به آنهاست. ما از این نیروها در دوره مبارزه با داعش حمایت کردیم و ارتباط با آنها به این معنی نیست که نیروهای نیابتی ایران هستند. گروه‌هایی که از آنها خواسته شده سلاح شان را محدود کنند نگرانی‌هایی در خصوص پیامدهای این اقدام دارند. روابط ما با این گروه‌ها از دیرباز بوده اما آنها به مرحله‌ای رسیده‌اند که خودشان تصمیم گیرنده هستند. ما به خواسته‌های دولت عراق احترام می‌گذاریم و با هر آن چیزی که حقوق مقاومت را حفظ کند تعامل می‌کنیم.

آل صادق در خصوص حمایت از نظام کنونی عراق تاکید کرد: ایران آماده است از نظام سیاسی عراق در برابر سقوط در صورتی که از تهران درخواست رسمی شود حمایت کند. ما با تمام احزاب سیاسی روابط دوستانه داریم و انتخابات در این کشور هوشیاری مردم را نشان داد.

درخواست سومالی از اتحادیه عرب علیه اقدام جنجالی اسرائیل

در ادامه حاشیه‌های اقدام جنجال آمیز رژیم صهیونیستی در قبال سومالی لند، سفیر سومالی در مصر خواهان برگزاری نشست فوق العاده اتحادیه عرب شد. به نقل از المیادین، سفیر سومالی در مصر اعلام کرد که کشورش خواهان برگزاری نشست فوق العاده اتحادیه عرب در واکنش به اقدام رژیم صهیونیستی در قبال سومالی لند است. روز گذشته نیز سومالی اعلام کرد: ما به طور قاطع هرگونه حمله عامدانه به حاکمیت خود و اقدام غیرقانونی اسرائیل مبنی بر ادعای به رسمیت شناختن منطقه شمالی سومالی را رد می‌کنیم. این کشور تاکید کرد: سومالی لند بخش جدایی ناپذیر، غیرقابل تفکیک و غیرقابل واگذاری از اراضی جمهوری فدرال سومالیِ دارای حاکمیت است.

گیدئون ساعر وزیر امور خارجه رژیم صهیونیستی روز جمعه اعلام کرد که این رژیم و جمهوری سومالی لند توافقی برای برقراری روابط دیپلماتیک کامل امضا کرده‌اند که شامل تعیین سفرا و افتتاح سفارتخانه‌ها می‌شود. بنیامین نتانیاهو، نخست‌وزیر رژیم صهیونیستی در تماس ویدئوکنفرانسی با عبدالرحمن محمد عبداللهی رئیس جدایی طلبان سومالی لند، از او برای سفر به سرزمین‌های اشغالی دعوت کرد.

حملات سنگین روسیه، در آستانه ملاقات زلنسکی و ترامپ

پهپادها و موشک‌های روسی، پیش از دیدار روز یکشنبه زلنسکی و ترامپ، اوکراین را هدف بمباران گسترده خود قرار دادند.

ارتش روسیه پیش از ملاقات روز یکشنبه «ولودیمیر زلنسکی، رئیس جمهور اوکراین و دونالد ترامپ، رئیس جمهور آمریکا که آن را دیداری کلیدی برای دستیابی به توافقی برای پایان دادن به تقریباً چهار سال جنگ خوانده، با موشک و پهپاد به کی‌یف و دیگر مناطق اوکراین حمله کرد. بنابر گزارش ایسنا، قبل از حملات شبانه، زلنسکی گفت مذاکرات او در فلوریدا در ۲۸ دسامبر بر قلمرویی که پس از توقف درگیری‌ها تحت کنترل هر دو طرف خواهد بود، متمرکز می‌شود.

با شروع عملیات واحدهای دفاع هوایی اوکراین، صدای انفجار در کی‌یف به گوش رسید و ارتش اوکراین در برنامه پیام‌رسان تلگرام اعلام کرد که موشک‌ها در حال استقرار هستند. نیروی هوایی اوکراین اعلام کرد که پهپادهای روسی پایتخت و مناطقی در شمال شرقی و جنوب را هدف قرار داده‌اند.

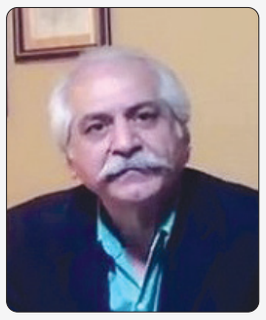

دبیر کمیسیون غذایی و کشاورزی کشور:

خودتحریمی و سیاست‌های غلط داخلی عامل اصلی تورم است، نه تحریم

دبیر کمیسیون غذایی و کشاورزی کشور گفت: دلیل بروز تورم در کشور به مسائلی مانند تحریم ربط ندارد و خودتحریمی‌ها و سیاست‌های غلط داخلی در زمینه رشد نقدینگی در کشور و عدم هدایت منابع بانکی به سمت تولید عامل اصلی وقوع تورم در کشور است.

محسن نقاشی با اشاره به این موضوع که تورم در کشور بر اثر سیاست‌های غلط به وجود آمده است و دولت با اعمال سیاست‌های اصلاحی جدی می‌تواند به کنترل آن بپردازد، تصریح کرد: از ابتدای انقلاب تا الان تمامی سیاست‌مداران اذعان دارند که هر جا به پیشنهادات بخش خصوصی عمل کرده‌اند، نتایج خوبی به دست آمده است. اما هر جایی که نسبت به این پیشنهادات بی‌توجهی شده، مشکل بروز کرده است.

وی ادامه داد: با وجود اینکه سیاست‌مداران نسبت به درستی پیشنهادات کارشناسان و فعالان اقتصادی اذعان دارند، اما متاسفانه در عمل می‌بینیم که به این پیشنهادات عمل نمی‌شود. دلیل بروز شرایط تورمی فعلی نیز بی‌توجهی به همین موضوعات است. رئیس کمیسیون غذایی و کشاورزی کشور خاطرنشان کرد: بخش خصوصی آمادگی دارد که پیشنهادات خود را برای کنترل تورم صادقانه به دولت ارائه دهد. البته این توقع وجود دارد که دولت نیز متوجه وخامت اوضاع و ضرورت کنترل تورم بشود و سیاست‌های اصلاحی را به صورت عاجل اجرایی کند. نقاشی گفت: از رئیس جمهور انتظار داریم این موضوع را به تصویب برساند که هیچ وزیر و یا مدیرکل و مقام دیگری حق ندارد، مصوبه‌ای را داشته باشد، مگر اینکه درباره آن موضوع نظرات بخش خصوصی گرفته شده باشد.

خبر ویژه

گزارش

بازار ارز در انتظار تغییر سیاست نه تغییر چهره‌ها

در حالی که شایعه استعفای محمدرضا فرزین از ریاست بانک مرکزی تأیید نشده، گمانه‌زنی‌ها درباره جانشینان احتمالی او، بار دیگر بازار ارز را وارد فاز انتظاری کرده است؛ بازاری که نشان می‌دهد در وضع آشفته می‌تواند به شدت آسیب دیده و با تغییر نام‌ها آرام نشود.

انتشار شایعات درباره تغییر رئیس کل بانک مرکزی، همزمان با تداوم نوسانات ارزی، بار دیگر این پرسش را مطرح کرده که آیا مشکل بازار ارز در مدیریت افراد است یا در چارچوب سیاست‌گذاری. تجربه سال‌های اخیر نشان می‌دهد بازار بیش از هر چیز به «سیگنال سیاستی» واکنش نشان می‌دهد، نه صرفاً جابه‌جایی مدیران.

در این میان، نام چند چهره به‌عنوان گزینه‌های اصلی جانشینی فرزین مطرح شده است؛ چهره‌هایی با رویکردهای متفاوت که هرکدام پیام خاصی به بازار مخابره می‌کنند:

■ **ناصر همتی؛ بازگشت به سیاست‌گذاری مبتنی بر تجربه بازار**

ناصر همتی، رئیس‌کل پیشین بانک مرکزی، از چهره‌های شناخته‌شده در حوزه پولی و بانکی است. او به مدیریت فعال بازار ارز، استفاده از ابزارهای بازارمحور و پرهیز از سرکوب شدید قیمتی شناخته می‌شود. تفکر اقتصادی همتی مبتنی بر پذیرش واقعیت‌های بازار و کنترل نوسان، نه تثبیت دستوری نرخ است. بازگشت احتمالی او می‌تواند در کوتاه‌مدت سیگنال کاهشی به بازار بدهد، اما تجربه گذشته نشان می‌دهد موفقیت این رویکرد بدون هماهنگی سیاست مالی و کاهش کسری بودجه، محدود خواهد بود.

■ **محمدحسین رحمتی؛ گزینه تکنوکرات با نگاه ساختاری**

محمدحسین رحمتی به‌عنوان چهره‌ای کمتر رسانه‌ای، اما شناخته‌شده در محافل کارشناسی، با سابقه فعالیت در سیاست‌گذاری پولی و بانکی، به رویکرد انضباط پولی، کنترل پایه پولی و تقویت استقلال بانک مرکزی شناخته می‌شود. نگاه اقتصادی او بر اصلاحات تدریجی، شفافیت و کاهش مداخلات دستوری استوار است؛ رویکردی که از نظر بازار مثبت ارزیابی می‌شود، اما تحقق آن نیازمند حمایت سیاسی جدی و پرهیز دولت از استفاده ابزاری از بانک مرکزی است.

احسان خاندوزی؛ تداوم نگاه دولتی به سیاست پولی

نام وزیر سابق اقتصاد نیز در میان گزینه‌های مطرح‌شده دیده می‌شود. خاندوزی نماینده تفکری است که بانک مرکزی را در امتداد سیاست‌های مالی دولت تعریف می‌کند. از نگاه فعالان بازار، این رویکرد به معنای تداوم فشار کسری بودجه بر سیاست پولی و کاهش استقلال بانک مرکزی است؛ سیگنالی که می‌تواند اثر منفی بر انتظارات ارزی داشته باشد.

سید احمد علوی کارشناس پولی و بانکی تأکید می‌کند: «تغییر رئیس بانک مرکزی اگر با تغییر رویکرد همراه نباشد، فقط نوسان کوتاه‌مدت ایجاد می‌کند. بازار دیگر به وعده تثبیت دستوری اعتماد ندارد.»

■ **سناریوی عددی بازار ارز**

وی ادامه داد: بر اساس تجربه تغییرات قبلی در رأس بانک مرکزی، واکنش بازار ارز را می‌توان در سه سناریو خلاصه کرد

■ **کوتاه‌مدت**

با اعلام رسمی تغییر رئیس کل، احتمال کاهش روانی نرخ دلار در حدود ۵ تا ۱۰ درصد وجود دارد.

به‌طور مثال اگر دلار در محدوده ۱۳۵ هزار تومان باشد، افت موقت تا بازه ۱۲۸ تا ۱۳۱ هزار تومان دور از انتظار نیست.

■ **میان‌مدت (۱ تا ۳ ماه)**

در صورت عدم اصلاح سیاست‌های پولی و مالی، نرخ ارز به‌تدریج به سطوح قبلی بازمی‌گردد و حتی امکان عبور از آن نیز وجود دارد.

■ **بلندمدت**

تنها در صورت مهار کسری بودجه، افزایش شفافیت و تقویت استقلال بانک مرکزی می‌توان به تثبیت پایدار نرخ ارز در سطوح پایین‌تر امیدوار بود؛ در غیر این صورت، نوسان‌های شدیدتر تکرار خواهد شد.

گزارش «اسکناس» از بازتعریف «دارایی امن» در اقتصاد جهانی

طلا در آستانه فتح سقف‌های تازه

بازار جهانی طلا در سال‌های ۲۰۲۵ و ۲۰۲۶ وارد مرحله‌ای شده که دیگر نمی‌توان آن را صرفاً یک موج قیمتی یا واکنش مقطعی به بحران‌ها دانست؛ آنچه امروز در حال شکل‌گیری است، یک تغییر فاز ساختاری در نقش طلا در نظام مالی جهان است. عبور اونس جهانی از سطوح تاریخی، هم‌زمان با تضعیف تدریجی دلار آمریکا، تشدید نااطمینانی‌های ژئوپلیتیکی و شتاب‌گیری خرید بانک‌های مرکزی، تصویری از بازتعریف «دارایی امن» در مقیاس کلان ارائه می‌دهد. طلا دیگر تنها پناهگاه روزهای بحران نیست؛ بلکه به ابزار فعال تنوع‌بخشی، پوشش ریسک کاهش ارزش ارزها و حتی رقیبی جدی برای دارایی‌های بهره‌محور تبدیل شده است.

در چنین فضایی، رفتار بازار بیش از آنکه تابع الگوهای کلاسیک تکنیکال باشد، تحت تأثیر جریان‌های قدرتمند سرمایه‌ای و تصمیم‌های نهادی قرار دارد؛ جریان‌هایی که از بانک‌های مرکزی اقتصادهای نوظهور تا سرمایه‌گذاران نهادی و صندوق‌های ETF امتداد یافته‌اند. هم‌زمانی صعود اونس جهانی و تقویت نرخ ارز در بازارهای داخلی، این اثرگذاری را دوچندان کرده و طلا را به کانون انتظارات تورمی و حفظ قدرت خرید تبدیل ساخته است. در نتیجه، حتی سیگنال‌های اصلاحی نیز در برابر این نیروهای بیرونی تاب مقاومت ندارند و بازار وارد دوره‌ای از عدم‌تقارن شده است؛ دوره‌ای که در آن ریسک اصلی، نه اصلاح عمیق، بلکه تداوم شتاب صعودی فراتر از برآوردهای محافظه‌کارانه است.

مهرداد حاجی‌زاده فلاح، کارشناس بازار سرمایه اظهار کرد: قیمت طلا در سال ۲۰۲۵ به طور مداوم افزایش یافت. برای اولین بار در ماه اکتبر از ۴۰۰۰ دلار در هر اونس عبور کرد. نگرانی‌های تجاری، کاهش تقاضا برای دلار آمریکا و افزایش خرید بانک‌های مرکزی، شرایط ایده‌آلی را برای این افزایش تاریخی ایجاد کرد، گرچه این افزایش قیمت طلا خطی نبوده و نخواهد بود، اما ما معتقدیم روندهایی که باعث افزایش قیمت طلا شده‌اند، هنوز به پایان نرسیده‌اند، روند بلندمدت ذخایر رسمی و تنوع‌بخشی سرمایه‌گذاران به طلا همچنان ادامه دارد. ما انتظار داریم تقاضای طلا تا پایان سال ۲۰۲۶ قیمت‌ها را به سمت ۵۰۰۰ دلار در هر اونس سوق دهد.

وی افزود: جی پی مورگان گلوبال ریسرچ پیش‌بینی می‌کند که قیمت‌ها تا سه ماهه پایانی سال ۲۰۲۶ به طور متوسط ۵۰۵۵ دلار در هر اونس باشد و تا پایان سال ۲۰۲۷ به ۵۴۰۰ دلار در هر اونس افزایش یابد. به طور سنتی، دلار ضعیف‌تر و نرخ بهره پایین‌تر در ایالات متحده، جذابیت شمش طلا را که بازدهی ندارد، افزایش می‌دهد. عدم قطعیت اقتصادی و ژئوپلیتیکی نیز به دلیل جایگاه امن و توانایی آن در حفظ یک ذخیره ارزش قابل اعتماد، محرک‌های مثبتی برای طلا هستند. طلا همبستگی کمی با سایر طبقات دارایی دارد، بنابراین می‌تواند در طول سقوط بازارها و زمان‌های استرس ژئوپلیتیکی به عنوان بیمه عمل کند.

کارشناس بازار سرمایه گفت: اما با توجه به محرک‌های متنوع و سیال تقاضای طلا در حال حاضر، این فلز به‌تازگی هم به عنوان یک پوشش ریسک کاهش ارزش یا نوعی محافظت در برابر از دست دادن قدرت خرید یک ارز به دلیل تورم یا کاهش ارزش ارز و هم در نقش سنتی‌تر خود به عنوان یک رقیب بدون بازده برای خزانه‌داری ایالات متحده و صندوق‌های بازار پول عمل کرده است.

در سه ماهه سوم سال ۲۰۲۵، تقاضای طلای سرمایه‌گذاران (صندوق‌های قابل معامله در بورس، معاملات آتی، شمش و سکه) و بانک‌های مرکزی در مجموع حدود ۹۸۰ تن بود که بیش از ۵۰ درصد بیشتر از میانگین چهار فصل گذشته است.

حاجی زاده گفت: پس از افزایش اخیر قیمت‌ها، افزایش تقاضا از منظر نظری حتی شدیدتر است، زیرا حدود ۹۵۰ تن معادل ۱۰۹ میلیارد دلار جریان تقاضای فصلی با میانگین قیمت طلا ۳۴۵۸ دلار در هر اونس در سه ماهه سوم ۲۰۲۵ است. حدود ۹۰ درصد بیشتر از میانگین چهار سه ماهه قبلی، پیش‌بینی‌های قیمت جی‌پی مورگان گلوبال ریسرچ، حاکی از ادامه تقاضای قوی طلا از سوی سرمایه‌گذاران و بانک‌های مرکزی است که پیش‌بینی می‌شود به طور متوسط حدود ۵۸۵ تن در هر سه ماه باشد.

وی ادامه داد: به عنوان یک قاعده کلی، این رابطه که حدود ۷۰ درصد از تغییر سه‌ماهه (سه‌ماهه) قیمت طلا را توضیح می‌دهد؛ نشان می‌دهد که برای افزایش قیمت طلا در هر سه‌ماهه، حدود ۳۵۰ تن یا بیشتر تقاضای خالص فصلی از سوی سرمایه‌گذاران و بانک‌های مرکزی مورد نیاز است. هر ۱۰۰ تن بالاتر از ۳۵۰ تن، حدود ۲ درصد افزایش سه‌ماهه در قیمت طلا را به همراه دارد، با نگاهی به سال ۲۰۲۶، به طور متوسط حدود ۵۸۵ تن تقاضای فصلی سرمایه‌گذاران و بانک‌های مرکزی را مشاهده می‌کنیم که شامل حدود ۱۹۰ تن در هر سه‌ماهه از سوی بانک‌های مرکزی، ۳۳۰ تن در هر سه‌ماهه تقاضای شمش و سکه و ۲۷۵ تن تقاضای سالانه از ETFها و معاملات آتی است که بیشتر در سال آینده عرضه می‌شوند.

کارشناس بازار سرمایه بیان کرد: طبق گزارش جی پی مورگان گلوبال ریسرچ، حتی با وجود سه سال متوالی که بانک‌های مرکزی بیش از ۱۰۰۰ تن طلا خریده‌اند، روند ساختاری افزایش خرید بانک‌های مرکزی در سال ۲۰۲۶ نیز ادامه خواهد داشت، انتظار می‌رود حدود ۷۵۵ تن خرید بانک‌های مرکزی در سال ۲۰۲۶ انجام شود - که یک گام پایین‌تر از اوج سه سال گذشته با بیش از ۱۰۰۰ تن است، اما همچنان در مقایسه با میانگین‌های قبل از ۲۰۲۲ که نزدیک به ۴۰۰ تا ۵۰۰ تن بودند، بالاتر است، این کاهش بیشتر یک تغییر مکانیکی در رفتار بانک‌های مرکزی است تا یک تغییر ساختاری، با قیمت‌های حدود ۴۰۰۰ دلار در هر اونس و بالاتر، بانک‌های مرکزی برای افزایش سهم طلای خود به درصد مورد نظر، نیازی به خرید تن‌های زیادی طلا ندارند.

حاجی‌زاده تاکید کرد: بر اساس داده‌های ترکیب ارزی ذخایر رسمی ارز خارجی (COFER) از بنیاد بین‌المللی پول (IMF)، تنوع‌بخشی به دارایی‌های ارزی و فاصله گرفتن از ذخایر دلار آمریکا، اگرچه هنوز در حد متوسط است، اما در سال‌های اخیر سرعت گرفته است، طبق داده‌های گزارش‌شده صندوق بین‌المللی پول تا پایان سال ۲۰۲۴، ذخایر طلای بانک‌های مرکزی در سطح جهان به نزدیک به ۳۶۲۰۰ تن می‌رسد و ۲۰ درصد از ذخایر رسمی را تشکیل می‌دهد که نسبت به حدود ۱۵ درصد در پایان سال ۲۰۲۳ افزایش یافته است، اگر بانک‌های مرکزی با سهم گزارش‌شده طلا زیر ۱۰ درصد، دارایی‌های طلای خود را با قیمت ۴۰۰۰ دلار در هر اونس به ۱۰ درصد افزایش دهند، این امر مستلزم تغییر فرضی به سمت طلا به میزان حدود ۳۳۵ میلیارد دلار یا معادل حدود ۲۶۰۰ تن خرید خواهد بود.

وی تصریح کرد: حتی با قیمت ۵۰۰۰ دلار در هر اونس، همین اقدام منجر به تغییر فرضی ۱۹۴ میلیارد دلار به سمت طلا یا معادل ۱۲۰۰ تن خرید می‌شود؛ با توجه به این موضوع، همچنان بزرگترین دارندگان ذخایر طلا را که سهم طلای گزارش شده آنها کمتر از ۱۰ درصد است. برزیل خرید ۱۵ تن طلا در ماه سپتامبر و ۱۶ تن دیگر در ماه اکتبر را گزارش کرده است، در حالی که بانک کره نیز در مورد «برنامه‌هایی برای بررسی خرید طلای بیشتر از یک چشم‌انداز میان‌مدت تا بلندمدت» بحث کرده است»، برخی از بزرگترین خریداران در سال‌های اخیر، بانک‌های مرکزی بوده‌اند که دارایی‌های طلای آنها در حال حاضر از ۱۰٪ فراتر رفته است. طبق مطالعه‌ای که در سال ۲۰۲۰ توسط بانک تسویه حساب‌های بین‌المللی (BIS) انجام شد، بانک‌های مرکزی در بازارهای نوظهور (EM) یا آن‌هایی که از ارزهای کالایی استفاده می‌کنند، از نگهداری بیش از ۲۰ درصد از ذخایر خود به صورت طلا سود می‌برند، زیرا این امر محافظت قوی در برابر ریسک ارز خارجی ایجاد می‌کند.

کارشناس بازار سرمایه ادامه داد: بانک‌های مرکزی تنها بانک‌هایی نبوده‌اند که سهم نسبی خود از ذخایر طلا را در طول چند سال گذشته افزایش داده‌اند، و تقاضای سرمایه‌گذاران نیز رو به افزایش است، در بازارهای مالی طلا، سرمایه‌گذاران در موقعیت‌های آتی، یا در موقعیت خرید قرار می‌گیرند یا انتظار دارند که قیمت در آینده افزایش پیدا کند، اگرچه از منظر جریان‌های مالی، سریع‌ترین جز است، اما موقعیت‌یابی در قراردادهای آتی تنها بخش نسبتاً کوچکی از دارایی‌های گسترده‌تر سرمایه‌گذاران طلا است که شامل ETFهای طلا و دارایی‌های فیزیکی شمش و سکه نیز می‌شود.

حاجی‌زاده تاکید کرد: جی‌پی مورگان گلوبال ریسرچ پیش‌بینی می‌کند که تقاضای قوی سرمایه‌گذاران برای طلا ادامه خواهد داشت و انتظار می‌رود حدود ۲۵۰ تن از این جریان‌ها در سال ۲۰۲۶ به ETFها وارد شود، در حالی که تقاضای شمش و سکه بار دیگر از تقاضای سالانه ۱۲۰۰ تن فراتر خواهد رفت، از نظر تاریخی دارایی‌های ETF در درجه اول تحت تأثیر تغییرات نرخ بهره قرار دارند، زیرا نرخ‌های پایین‌تر جذابیت طلای بدون بازده را به عنوان یک دارایی بدون ریسک افزایش می‌دهند.

وی بیان کرد: صندوق‌های قابل معامله در بورس طلا (ETF) می‌توانند در ماه‌های آینده با توجه به انتظارات از چرخه تسهیل سیاست پولی فدرال رزرو (Fed) به جذب سرمایه ادامه دهند و از قیمت‌ها حمایت کنند. این امر همچنین با الگوی معمول طلا در مراحل اولیه کاهش نرخ بهره فدرال رزرو همسو خواهد بود: پس از یک افت کوتاه و یک دوره ثبات به مدت دو تا سه ماه پس از اولین کاهش نرخ بهره، قیمت طلا معمولاً از ماه چهارم به بعد دوباره شروع به افزایش می‌کند، با نگاهی بلندمدت‌تر، فکر می‌کنیم بخشی از عملکرد بهتر دارایی‌های ETF طلا در سال جاری نسبت به انتظارات، تنها بر اساس تغییرات در بازده اوراق قرضه ایالات متحده، نشانه‌ای از یک روند ساختاری‌تر از تنوع بیشتر سرمایه‌گذاران به سمت طلا است.

کارشناس بازار سرمایه گفت: همچنین پتانسیل بیشتری برای رشد مالکیت طلا در سال آینده وجود دارد، که منابع آن از شرکت‌های بیمه چینی گرفته تا حوزه ارزهای دیجیتال را شامل می‌شود.

حاجی زاده بیان کرد: در حالی که زمان‌بندی دقیق کاتالیزورها و جریان‌های ورودی که قیمت‌ها را بالاتر می‌برند، همچنان دشوار است، ما همچنان اعتقاد راسخ داریم که تقاضای طلا قدرت کافی برای ادامه افزایش قیمت‌ها به سمت ۵۰۰۰ دلار در هر اونس در سال ۲۰۲۶ را خواهد داشت. اگر بخواهیم دقیق‌تر بگوییم، ما فکر می‌کنیم فرضیات ما در مورد تقاضای سرمایه‌گذاران احتمالاً محافظه‌کارانه است. ما سناریویی را ترسیم کرده‌ایم که در آن اگر تنها ۰.۵ درصد از دارایی‌های خارجی ایالات متحده به طلا تبدیل شود، تقاضای جدید کافی برای افزایش قیمت‌ها به ۶۰۰۰ دلار در هر اونس وجود خواهد داشت. با توجه به اینکه عرضه معادن طلا به نسبت غیرکشسان است و به این قیمت‌های بالاتر واکنش کندی نشان می‌دهد و انتظار می‌رود تقاضا همچنان قوی باقی بماند، ریسک همچنان به سمت رسیدن به این هدف چند ساله بسیار سریع‌تر از حد انتظار متمایل است.

وی افزود: طبق دیتاهای به‌روز، اونس جهانی موفق شد با عبور از سقف‌های قبلی، تا محدوده ۴۵۲۶ دلار رشد کند؛ حرکتی که نه‌تنها انتظارات تورمی در بازارهای جهانی را تشدید کرد، بلکه به‌طور مستقیم بازار داخلی طلا را نیز وارد فاز تعقیب قیمت کرد هم‌زمان، دلار داخلی نیز نه‌تنها وارد اصلاح نشد، بلکه با حفظ جهت صعودی خود تا محدوده ۱۳۶ هزار تومان پیشروی کرد. این هم‌زمانی، مهم‌ترین متغیر جدیدی است که وزن تحلیلی بسیار بالایی دارد.

کارشناس بازار سرمایه عنوان کرد: صعود هم‌زمان این دو عامل، باعث شد طلای ۱۸ عیار حتی در قیمت‌های بسیار بالا نیز با تقاضای تازه مواجه شود و تنها در چند موج، از محدوده ۱۳ میلیون و ۵۰۰ هزار تومان عبور کرده و به بالای ۱۴ میلیون و ۵۰۰ هزار تومان برسد.

گفت و گو

کارشناسان مسائل اقتصادی پاسخ دادند:

افزایش حقوق چگونه تورم را خنثی می‌کند؟

اظهارات اخیر رئیس سازمان برنامه و بودجه با واکنش های مختلف و عمدتاً منفی از سوی محافل اقتصادی و رسانه‌ای مواجه شد. وی با بیان اینکه دولت باید بداند پول را به چه کسی می دهد و چه نفعی برای مردم دارد، گفت: سعی کردیم واسطه ها را حذف کنیم و پول را به ذی نفع نهایی برسانیم. به طور میانگین نرخ تورم سال ۱۴۰۵، بیش از ۴۰ درصد خواهد بود و سال آینده ۱.۵ درصد رشد اقتصادی خواهیم داشت.

بی تردید در شرایطی که تورم عمومی اقتصاد ایران به بالای ۴۰ درصد رسیده است، تصمیم دولت برای افزایش ۲۰ درصدی حقوق کارمندان در بودجه سال آینده، شکاف میان درآمد و هزینه خانوارها را عمیق‌تر می‌کند. عقب‌ماندگی دستمزدها از تورم، معیشت حقوق‌بگیران را تضعیف می‌کند، کیفیت ارائه خدمات در بخش‌های حیاتی چون بهداشت، آموزش و امنیت را کاهش می‌دهد، امکان انجام اصلاحات ساختاری در اقتصاد ایران را غیرممکن می‌کند و با تخریب موازنه بودجه خانواده‌ها، رکود را عمیق‌تر و درآمدهای دولت را نیز در بلندمدت بیش از پیش کاهش می‌دهد.

حسن حیدری؛ کارشناس مسائل اقتصادی با انتقاد از سخنان رئیس سازمان برنامه و بودجه درباره چرایی متناسب سازی نشدن حقوق و دستمزد نسبت به نرخ تورم گفت: تفکر غلطی در دولت های مختلف ریشه دار شده است، موضوعی که متأسفانه آغاز آن از بیش از یک دهه پیش گذاشته شد و همچنان قربانی می گیرد.

وی افزود: تفکر غلط ربط دادن افزایش حقوق و دستمزد به بالا رفتن نرخ تورم در سازمان برنامه و بودجه و وزارت امور اقتصادی و دارایی نهادینه شده است. آنها با این تفکر که دولت را کوچک کنند تا هزینه هایش کاهش یابد و به موازات این روند نرخ تورم نیز پایین بیاید افزایش حقوق و دستمزد را نیز مهار کرده اند.

کارشناس مسائل اقتصادی با بیان اینکه آمارها نشان می دهد اقتصاد ایران به لحاظ مالی نسبت به بسیاری دولت های منطقه و فرا منطقه بزرگ نیست، عنوان کرد: براساس آمار سال گذشته، نسبت بودجه شرکت های دولتی به تولید ناخالص داخلی تقریباً ۱۳٫۵ درصد بوده است. در حالی که رقم هزینه های بسیاری دولت های منطقه و فرا منطقه نسبت به به تولید ناخالص داخلی از ۲۵ تا ۳۵ و برخی کشورها ۵۰ درصد بوده است. این رقم ها نشان می دهد اقتصاد ایران از نظر هزینه به نسبت کل اقتصاد دولت بزرگی به شمار نمی رود.

حیدری معتقد است: تعداد کارمندان دولت بالا و بهره وری پایین است که مثال قابل قبولی به شمار می رود، زیرا تعداد کارمندان ایران نسبت به سایر کشورها بیشتر است، اما پولی که هزینه می شود نسبت به سایر کشورها چندان زیاد نیست؛ پس به لحاظ مالی اقتصاد کوچکی داریم، اما به لحاظ انسانی بزرگ هست.

عضو هیئت علمی دانشگاه تربیت مدرس گفت: برای اینکه متوجه شویم آیا سیاست افزایش ندادن حقوق و مهار تورم در ۱۰ سال گذشته درست عمل کرده است یا خیر بهتر است نگاهی به روند افزایشی نرخ تورم داشته باشیم. این سؤال مطرح می شود، آیا با اجرای این سیاست و افزایش نیافتن حقوق و دستمزد، نرخ تورم کاهش یافته است؟ پاسخ منفی است.

حیدری توضیح داد: با توجه به گزاره های قابل استدلال و صحیح متوجه می شویم سال هایی که حقوق با نرخ تورم متناسب بالا رفت، تورم زیادی رخ نداد. در واقع بالا بردن حقوق و دستمزد به میزان نرخ تورم نمی تواند به خودی خود منشاء افزایش تورم در اقتصاد باشد.

کارشناس مسائل اقتصادی معتقد است: اگر با صداقت به مردم گفته شود پول برای پرداخت حقوق کارمندان وجود ندارد بسیار قابل قبول و شرافتمندانه تر از آن است که بالا رفتن نرخ تورم را عامل افزایش ندادن حقوق و دستمزد به میزان نرخ تورم عنوان کرد؛ از این رو بالا بردن حقوق و دستمزد کمترین ربطی به افزایش نرخ تورم ندارد.

■ **افزایش دستمزدها ضرورتی انکارناپذیر است**

حمید حاج اسماعیلی؛ کارشناس بازار کار با انتقاد از اظهارات رئیس سازمان برنامه و بودجه و تصمیم در زمینه افزایش ندادن حقوق و دستمزد برابر با نرخ تورم گفت: افزایش حقوق و دستمزد طبق نرخ تورم نمی تواند یگانه عامل افزایش نرخ تورم باشد.

وی افزود: مردم در وضعیت نامطلوب معیشتی به سر می برند، لذا بخشی از حمایت از آنها علاوه بر تلاش برای کاهش نرخ تورم می تواند افزایش حقوق و دستمزد طبق نرخ تورم باشد، روندی که به قدرت خرید مردم کمک می کند و باید مد نظر مسئولان قرار بگیرد.

کارشناس بازار کار معتقد است: افزایش دستمزدها ضرورتی انکارناپذیر است و نباید قانون را به بهانه های غیر واقعی دور زد. افزایش دستمزدها نمی تواند موجب بالا رفتن نرخ تورم شود، بلکه به عرضه بیشتر کالا و خروج از رکودی که بازار و کسب و کارها را احاطه کرده است، کمک می کند.

حاج اسماعیلی تصریح کرد: به گفته اقتصاددانان، کاهش حقوق و دستمزد موجب رکود بیشتر می شود و بخش های تولیدی از دست می روند، بنابراین باید نسبت به افزایش حقوق و دستمزد اقدام کرد تا مردم قدرت خرید بیشتر داشته باشند و این موضوع به گردش چرخ های تولید منجر می شود.

یادداشت

چالش چندپارگی منابع سلامت

تجمیع منابع سلامت تکلیفی قانونی که اجرا نشده

امیر پروسنان/ گروه جامعه

تجمیع منابع سلامت تکلیفی قانونی است که اجرا نشده و اکنون این مهم مورد تاکید رئیس جمهور است اما نه تنها این قانون بر زمین مانده، بلکه برخی منابع مانند ۱۰ درصد حق بیمه شخص ثالث برای درمان مصدومان ترافیکی نیز به صورت ناقص در اختیار وزارت بهداشت قرار می‌گیرد؛ موضوعی که به گفته معاون درمان وزارت بهداشت در حال کارشناسی برای انتقال به بیمه سلامت است. درمان مصدومان در حوادث رانندگی در بیمارستان‌های دولتی رایگان است؛ الزامی قانونی که هزینه‌های آن از محل حق بیمه شخص ثالث تامین شده و از طریق بیمه مرکزی به وزارت بهداشت، درمان و آموزش پزشکی داده می‌شود. بر اساس ماده ۳۰ قانون «الحاق برخی مواد به قانون تنظیم بخشی از مقررات مالی دولت (۲)» مصوب ۴ اسفند ۱۳۹۳ مجلس شورای اسلامی، وزارت بهداشت، درمان و آموزش پزشکی موظف است اقدامات لازم برای درمان فوری و بدون قید و شرط مصدومان حوادث و سوانح رانندگی در همه واحدهای بهداشتی و درمانی دولت و غیردولتی همچنین در مسیر اعزام به مراکز تخصصی و مراجعات ضروری بعدی را به عمل آورد. برای تأمین بخشی از منابع لازم جهت ارائه خدمات تشخیصی و درمانی به این مصدومان، معادل ۱۰ درصد از حق بیمه پرداختی شخص ثالث، سرنشین و مازاد به طور مستقیم طی قبض جداگانه به حساب درآمدهای اختصاصی نزد خزانه‌داری کل کشور در چارچوب اعتبارات مصوب بودجه سنواتی به نام وزارت بهداشت، درمان و آموزش پزشکی واریز می‌شود. توزیع این منابع بین دانشگاه‌های علوم پزشکی توسط وزارتخانه یادشده با تایید سازمان مدیریت و برنامه ریزی کشور بر اساس عملکرد واحدهای یاد شده بر مبنای تعرفه‌های مصوب هر سه ماه یک بار صورت می‌گیرد. وزارت بهداشت، درمان و آموزش پزشکی موظف است هزینه کرد اعتبارات مذکور را هر ۶ ماه یک بار به بیمه مرکزی جمهوری اسلامی ایران و سازمان مدیریت و برنامه ریزی کشور و کمیسیون بهداشت و درمان مجلس شورای اسلامی گزارش کند. بیمه مرکزی جمهوری اسلامی ایران هم مسئول حسن اجرای این ماده است.

■ منابع سلامت باید در بیمه تجمیع شود

ماجرای تجمیع بیمه‌های پایه سلامت سال‌هاست بر زمین مانده، در حالی که در بند «ب» ماده ۳۸ قانون برنامه پنجم توسعه، به صراحت به ادغام صندوق‌های بیمه درمانی اشاره شده است. در این بند دولت مجاز شده بود که بخش‌های بیمه‌ای درمانی همه صندوق‌هایی که مشمول قانون مدیریت خدمات کشوری و قانون محاسبات عمومی هستند را در یک سازمان (سازمان بیمه سلامت ایران) ادغام کند. سید سجاد رضوی معاون درمان وزارت بهداشت، درمان و آموزش پزشکی در این زمینه گفت: تجمیع منابع بیمه‌های پایه سلامت در حال کارشناسی است تا بتوانیم تمام منابع حوزه سلامت را بر اساس برنامه هفتم پیشرفت و سیاست‌های کلی سلامت در بیمه‌ها تجمیع کنیم. وی ادامه داد: منابع حوزه سلامت فقط باید در یک جا تجمیع شود که آن هم بیمه است و تنظیم‌گری توسط وزارت بهداشت، درمان و آموزش پزشکی انجام شود. معاون وزیر بهداشت افزود: تجمیع منابع بیمه‌های پایه سلامت در کشور ضروری است تا بتوانیم خدمات سلامت را با هزینه اثربخشی بهتر ارائه بدهیم و در این زمینه باید به قوانین بالادستی توجه کنیم.

■ منابع درمان مصدومان ترافیکی به درستی پرداخت نمی‌شود

ماجرای ۱۰ درصد حق بیمه شخص ثالث که باید به وزارت بهداشت پرداخت شود، یک موضوع قانونی و اجرایی در ایران است که از یک طرف به تامین منابع برای درمان رایگان مصدومان تصادفات رانندگی مربوط می‌شود و از طرف دیگر به مشکلات اجرایی و پرداخت‌های ناقص بین بیمه‌ها و وزارت بهداشت کشیده شده است. این موضوع در حالی‌ست که نه تنها تجمیع منابع سلامت در بیمه‌ها بر اساس قانون رخ نداده، بلکه هزینه‌های مصدومان تصادفات نیز به طور مستقیم به وزارت بهداشت، درمان و آموزش پزشکی داده می‌شود و نشان دهنده نوعی چندپارگی در منابع سلامت است.

■ آیا امکان انتقال این منابع به بیمه سلامت وجود دارد؟

رضوی» معاون درمان وزارت بهداشت در پاسخ به این سوال که آیا امکان انتقال هزینه درمان مصدومان تصادفی از محل ۱۰ درصد حق بیمه شخص ثالث به سازمان بیمه سلامت وجود دارد، اظهار کرد: یکی از مشکلات در این زمینه، منابع محدود سازمان بیمه سلامت ایران است و در حال حاضر حدود ۷ تا ۸ ماه تاخیر در پرداختی‌ها به مراکز درمانی وجود دارد. درباره انتقال هزینه‌های مربوط به مصدومان تصادفی به سازمان بیمه سلامت، این نگرانی وجود دارد که منابع در جای خود هزینه نشده و به بدهی‌های مربوط به مراکز درمانی تخصیص داده شود که البته این موضوع تابع اصول سازمان‌های بیمه‌گر است.

خبر ویژه

رئیس مرکز صدور گواهینامه راهور فراجا خبر داد؛

آغاز درج نشان اهدای عضو روی گواهینامه رانندگی

رئیس مرکز صدور گواهینامه راهور فراجا از آغاز درج نشان «قلب قرمز اهدای عضو» روی گواهینامه رانندگی افراد متقاضی خبر داد و هم‌زمان دسته‌بندی گواهینامه‌های موتور و خودرو را تشریح کرد. سرهنگ امیری رئیس مرکز صدور گواهینامه راهور فراجا در توضیح بیشتر اعلام کرد: به دنبال دستور سردار حسینی رئیس پلیس راهور فراجا، طرح درج آرم اهدای عضو روی گواهینامه‌های رانندگی آغاز شده است. این اقدام خداپسندانه همانند بسیاری از کشورهای توسعه‌یافته اجرا می‌شود و افرادی که علاقه‌مند باشند، می‌توانند هنگام ثبت درخواست گواهینامه، تمایل خود را ثبت کنند تا علامت قلب قرمز–به نشانه اهدای عضو–روی گواهینامه‌شان درج شود. وی افزود: افراد می‌توانند هنگام صدور اولیه گواهینامه، تعویض یا دریافت المثنی از طریق دفاتر خدمات الکترونیک پلیس +۱۰ درخواست درج این نشان را ثبت کنند و پس از طی مراحل قانونی، علامت قلب قرمز هنگام چاپ گواهینامه روی آن جانمایی خواهد شد. سرهنگ امیری در ادامه با اشاره به صدور گواهینامه موتورسیکلت برای افراد ۱۶ تا ۱۸ سال، گفت: در بیشتر استان‌ها آموزشگاه‌های موتور فعال هستند و به نوجوانان این بازه سنی دو نوع گواهینامه ارائه می‌شود؛ گواهینامه موتورسیکلت‌های تا ۵۰ سی‌سی با عنوان «الف میم» و موتورسیکلت‌های ۱۲۵ سی‌سی با «عنوان الف ۱».

وزارت راه و شهرسازی باید مسئولیت قانونی خود در طرح جوانی جمعیت را دنبال کند

مظلومیت قانون جوانی جمعیت

فاطمه پارسایی/ گروه جامعه

با وجود اینکه تصویب «قانون حمایت از خانواده و جوانی جمعیت» در سال ۱۴۰۰ را می‌توان گامی مؤثر در جهت پیشبرد سیاست‌های کلان کشور برای تحول در ساختار جمعیتی و افزایش سهم جمعیت جوان دانست، اما با گذشت نزدیک به چهار سال از شروع اجرای آن، شواهد و ارزیابی‌ها حاکی از آن است که تحقق اهداف پیش‌بینی‌شده با موانع و چالش‌های قابل‌توجهی روبه‌رو بوده است. از سوی دیگر اگرچه جوانی جمعیت، مسئله‌ای چندوجهی است که ابعاد مختلف اجتماعی، فرهنگی و بهداشتی را دربرمی‌گیرد، اما بخش مهم دیگری نیز در گرو شرایط اقتصادی و معیشتی جامعه است، به ویژه در شرایط فعلی که بیش از گذشته شاهد نوسانات جدی در بازارهای مالی کشور هستیم. رضا سعیدی رئیس مرکز جوانی جمعیت وزارت بهداشت در آبان ماه سال جاری اظهار داشت: با صرف قانع کردن افراد، مسئله جوانی جمعیت حل نمی‌شود و باید به عوامل اقتصادی و اجتماعی توجه جدی داشت. وی در ادامه افزوده است: برگزاری کلاس‌های مشاوره به تنهایی نمی‌تواند مشکل جمعیت را حل کند؛ بلکه باید مجموعه‌ای از سیاست‌های اقتصادی، اجتماعی و فرهنگی همزمان به کار گرفته شود و برای عبور از بحران جمعیتی، نیاز به برنامه‌ریزی جامع و استفاده از ظرفیت‌های ملی وجود دارد. یکی از عوامل اقتصادی نقش آفرین در تصمیم افراد برای فرزندآوری بیشتر، شرایط مسکن است، طبیعتا در عصر حاضر و با پیچیدگی مسئله فرزندپروری و تغییرات جوامع به سمت مدرنیته، نمی‌توان از خانواده‌ها انتظار داشت که چند فرزند را در آپارتمان‌هایی با متراژ ۴۰ یا ۵۰ متری نگهداری کنند، کما اینکه برای اغلب جامعه اضافه شدن نگرانی‌های زندگی مستاجری و شروط صاحب خانه و چالش‌هایی از این قبیل، شرایط را به مراتب دشوارتر خواهد کرد.

■ وقتی قانون جوانی جمعیت بر روی کاغذ مسکن ساز است

فراهم ساختن امکانات و حمایت‌های لازم از خانواده‌های چند فرزندی به منظور ایجاد امنیت روانی در مسائل اقتصادی به ویژه بحث مسکن، جزء ضروریات اجرایی است که در مسیر تحقق قانون جوانی جمعیت باید در اولویت‌ها قرار گیرد؛ بنابراین ضرورت، براساس ماده ۴ قانون جوانی جمعیت، دولت مکلف است یک قطعه زمین یا واحد مسکونی که حداکثر به میزان ۲۰۰ مترمربع باشد، برای ساکنین در روستاها یا شهرهای کمتر از پانصد هزار نفر، پس از تولد فرزند سوم و بیشتر اعطا نماید. همچنین این قطعه زمین یا واحد مسکونی به صورت مشترک و بالمناصفه به پدر و مادر، در همان محل بر اساس هزینه آماده‌سازی و فقط برای یک بار به صورت فروش اقساطی با دو سال تنفس و هشت سال اقساط اختصاص داده می‌شود. افزون بر آن برای ساکنین شهرهای بالای پانصد هزار نفر، زمین یا واحد مسکونی، بسته به اعلام ظرفیت توسط دولت مبنی بر وجود زمین یا واحد مسکونی در شهرک‌های اطراف یا شهرهای جدید یا شهرهای مجاور یا زادگاه پدر یا مادر مشروط به این که بالاتر از پانصد هزار نفر نباشد، تخصیص داده می‌شود. اگرچه با وجود این ماده‌ی قانونی، الزامی برای برآورده ساختن مشکل مسکن توسط وزارت راه و شهرسازی برای خانواده‌های دارای سه فرزند و یا بیشتر تعریف شده است، اما آمار و ارقام خانواده‌هایی که از این حق بهرمند شده‌اند، بسیار اندک است.

■ تحقق ماده ۴ قانون؛ زیر ذره بین نظارت

تقی رضایی عضو هیئت مدیره سازمان ملی زمین و مسکن درآذر ماه سال جاری، با اشاره به آخرین وضعیت تخصیص زمین و اجرای تکالیف قانونی در طرح جهش تولید مسکن و قانون حمایت از خانواده و جوانی جمعیت، گفت: تاکنون ۱۲۲ هزار و ۱۷۴ واحد به مرحله تخصیص و قرارداد واگذاری رسیده‌اند که ۵۶ هزار واحد دارای قرارداد کامل هستند. رضایی با اشاره به ثبت‌نام ۷۰۲ هزار متقاضی در طرح‌های مسکن، بیان کرده است: تا به امروز ۳۰۸ هزار نفر تأیید نهایی شده‌اند و سامانه همچنان برای ثبت‌نام و بارگذاری مدارک باز است. همچنین به نقل از اداره کل روابط عمومی و امور بین‌الملل دیوان محاسبات کشور، در اجرای بند «چ» تبصره ۱۳ قانون بودجه ۱۴۰۳ از میان ۹۴،۵۷۹ خانوار واجد شرایط، صرفاً ۱۲،۱۹۰ قطعه زمین به‌صورت فردی و مشترک برای ۱۵،۷۱۷ خانوار تخصیص یافته که معادل ۱۶ درصد از واجدین شرایط است. حسابرس کل دیوان محاسبات کشور در هفته پایانی آذر ماه با اشاره به مهم‌ترین احکام قانون حمایت از خانواده و جوانی جمعیت تصریح کرد: در حوزه تأمین مسکن برای خانوارهای دارای فرزند سوم و بیشتر، تنها ۱۰.۲ درصد احکام محقق شده است؛ همچنین تأمین قطعه زمین ۲۱ درصد و واگذاری خانه‌های سازمانی تنها ۱۵ درصد تحقق داشته است. ارزیابی‌های ناشی از اطلاعات موجود، نشان از عملکرد ضعیف وزارت راه و شهرسازی در تحقق مسئله مهم تامین زمین و مسکن دارد که همین مسئله با دلسردی جامعه همراه خواهد بود.

■ وزارت راه و شهرسازی باید مسئولیت قانونی خود را در جوانی جمعیت دنبال کند

اگرچه در آذر ماه سال جاری، دیوان محاسبات کشور تاکید کرده است که عدم اجرای کامل تکلیف قانونی وقصور وزارتخانه راه‌وشهرسازی در انجام تعهدات اختصاص زمین به خانوارهای مشمول قانون حمایت از خانواده و جوانی جمعیت، در دادسرای این نهاد نظارتی تحت رسیدگی قرار خواهد گرفت. اما در حال حاضر هرگونه کوتاهی در این رسیدگی، به بهای سنگین کاهش اعتماد اجتماعی و از دست رفتن امید و آرزوی صدها هزار خانواده‌ی متقاضی تمام می‌شود، خانواده‌هایی که با دل گرمی به اجرایی شدن قوانین جاری سختی‌های داشتن فرزندان بیشتر را به جان خریده‌اند و حال با اهمال کاری مسئولین مواجه‌اند. همچنین تا زمانی که تحقق وعده‌های ذکرشده در قانون جوانی جمعیت توسط وزارتخانه‌های متولی به تعویق انداخته شود، از جامعه نیز نمی‌توان انتظار داشت که اهمیت پایین بودن نرخ باروری و برطرف کردن شکاف موجود تا سطح جایگزینی جمعیت را به عنوان امری حیاتی تلقی کنند. بر اساس این گزارش پدیده کاهش جمعیت و افت نرخ باروری در سال‌های اخیر به یکی از جدی‌ترین چالش‌های کشور تبدیل شده است؛ معضلی که آثار آن در آینده نزدیک نه تنها در ساختار جمعیتی، بلکه در ابعاد اقتصادی، اجتماعی، فرهنگی و حتی امنیتی کشور قابل مشاهده خواهد بود. کاهش تعداد موالید، افزایش میانگین سنی جمعیت، کوچک‌تر شدن خانوارها و پیرشدن شتابان جمعیت، زنگ خطری است که آینده نیروی انسانی، پویایی اقتصادی و تداوم توسعه پایدار کشور را با ابهام مواجه می‌کند. بسیاری از کارشناسان معتقدند اگر این روند بدون مداخله مؤثر ادامه یابد، کشور در دهه‌های آینده با کمبود نیروی کار، فشار مضاعف بر نظام‌های بازنشستگی و درمان و تضعیف سرمایه اجتماعی روبه‌رو خواهد شد.

رئیس مرکز جوانی جمعیت وزارت بهداشت خبر داد؛

راه‌اندازی ۴۰۰ مرکز «نَفَس» برای پیشگیری از سقط جنین

رئیس مرکز جوانی جمعیت وزارت بهداشت از صدور راه‌اندازی ۴۰۰ مرکز «نَفَس» برای پیشگیری از سقط جنین خبر داد. رضا سعیدی با اشاره به رویکرد این وزارتخانه در حوزه «سقط جنین» و روند فعالیت «سامانه باروری سالم»، اعلام کرد که موضوع سقط جنین از نظر شرعی و قانونی ممنوع است و تنها در موارد خاص، با تأیید مراجع قانونی و سازمان پزشکی قانونی، مجوز سقط صادر می‌شود. وی با تبریک ولادت حضرت زهرا (س) و با بیان این‌که در ۹ ماهه سال جاری تا ۱۵ آذر حدود ۶ هزار مجوز سقط قانونی صادر شده است، تأکید کرد: تمام این موارد در سامانه باروری سالم ثبت شده است. رئیس مرکز جوانی جمعیت وزارت بهداشت اظهار داشت: سامانه باروری سالم از ابتدای امسال به‌طور کامل فعال بوده و همه موارد سقط‌های خودبه‌خودی، سقط‌های قانونی و حتی سقط‌های عمدی راثبت کرده است. وی با اشاره به اینکه بخش زیادی از سقط‌های غیرقانونی در منازل یا مراکز فاقد مجوز و به‌صورت پنهانی انجام می‌شود، افزود: به همین دلیل، آمار ارائه‌شده نمی‌تواند نمایانگر آمار واقعی سقط جنین در جامعه باشد؛ چراکه بسیاری از افراد این موارد را گزارش نمی‌کنند. رئیس مرکز جوانی جمعیت وزارت بهداشت در پاسخ به پرسشی درباره سهم سقط‌های غیرقانونی توضیح داد: آنچه در سامانه ثبت می‌شود عمدتاً سقط‌هایی است که در بیمارستان‌ها و مراکز درمانی قانونی انجام شده است. اما بخش عمده سقط‌های غیرقانونی در خانه‌ها یا مراکز فاقد مجوز انجام می‌شود و طبعاً در سامانه قابل ثبت نیست. وی درباره اقدامات دستگاه‌های نظارتی برای برخورد با مراکز غیرقانونی سقط گفت: در این حوزه همکاری مشترک با قوه قضائیه و دستگاه‌های مرتبط وجود دارد. ضابطان قضائی می‌توانند با گزارش‌های بخش بازرسی معاونت درمان وارد عمل شوند و با تخلفات برخورد کنند. بخش عمده وظیفه وزارت بهداشت در این زمینه اقدامات پیشگیرانه است. وی با اشاره به فعالیت «پویش نفس» یا «نجات فرزندان سقط» افزود: با همکاری بسیج، سازمان تبلیغات اسلامی، ماماها و مجموعه بهداشت کشور، حدود ۴۰۰ مرکز نفس در سراسر کشور راه‌اندازی شده است.

سهم کم «ریاضی» در انتخاب رشته

تأثیر قطعی نمرات امتحانات نهایی یازدهمی‌ها در کنکور ۱۴۰۵

مدیرکل دفتر آموزش دوره دوم متوسطه نظری وزارت آموزش و پرورش با تأکید بر تأثیر قطعی نمرات امتحانات نهایی پایه یازدهم در کنکور امسال، از اجرای برنامه راهبردی چهار ساله برای ارتقای کیفیت آموزشی، افزایش معدل دانش‌آموزان و بازنگری در نظام هدایت تحصیلی متناسب با نیازهای کشور خبر داد و گفت: براساس آزمون‌های رغبت‌سنجی، ۷۳ درصد دانش‌آموزان علاقه‌مند به تحصیل در رشته‌های نظری هستند. ابراهیم رفیعی با اشاره به شیوه ارزشیابی دانش‌آموزان متوسطه دوم گفت: دانش‌آموزان پایه یازدهم سال گذشته در کنکور، امتحان نهایی‌شان تأثیر مثبت داشت، اما امسال این تأثیر به صورت قطعی اعمال می‌شود که موضوع بسیار مهمی است و دانش‌آموزان باید از آن آگاه باشند. سال گذشته اگر نمره خوبی کسب می‌کردند، تأثیر مثبت داشت و اگر نمره پایینی می‌گرفتند، لحاظ نمی‌شد، اما امسال نمرات پایه یازدهم با ضرایب مشخص، تأثیر قطعی در کنکور دارد. وی با بیان اینکه امسال دانش‌آموزان پایه یازدهم شش درس نهایی دارند اما سال آینده تعداد دروس امتحانات نهایی افزایش خواهد یافت، درباره برنامه وزارت آموزش و پرورش برای ارتقای کیفیت آموزشی افزود: برنامه راهبردی چهار ساله در دفتر آموزش متوسطه نظری تدوین و به وزیر آموزش و پرورش ارائه شده که دارای هفت هدف کلان از جمله ارتقای آموزش در مدارس دولتی است. ذیل این اهداف کلان، برنامه‌های اجرایی متعددی تعریف شده که یکی از مهم‌ترین آن‌ها توجه ویژه به معدل دانش‌آموزان است. در این راستا، تقویت بنیه علمی معلمان در دروس هدف و همچنین تقویت بنیه علمی دانش‌آموزان در این دروس در دستور کار قرار دارد. به‌طور مثال در علوم انسانی باید کیفیت آموزش را افزایش دهیم و در رشته ریاضی نیز به دنبال افزایش کمی دانش‌آموزان هستیم، چراکه در حال حاضر ورودی به رشته تجربی بیشتر و سهم رشته ریاضی کمتر است و تعداد قابل توجهی نیز به رشته علوم انسانی وارد می‌شوند. رفیعی با بیان اینکه در حوزه‌های مهارتی و ریاضیات دانش‌آموزان کمتر هستند گفت: در حوزه مهارتی شامل کاردانش و فنی‌وحرفه‌ای، سیاست کلان نظام آموزشی رسیدن به نسبت ۵۰ درصد آموزش نظری و ۵۰ درصد آموزش مهارتی است.

گزارش

گزارشی از آسمان خاکستری و قانون بی‌رنگ هوای پاک

رویارویی مجلس با بحران هوای تهران

محبوبه اشرفی پیمان / گروه جامعه

حال پایتخت ایران چندان خوشایند نیست؛ پشت پرده‌ای از مه و دود، تنها هاله‌ای کم‌رنگ از رشته‌کوه‌های البرز دیده می‌شود؛ نه بادی می‌وزد و نه بارانی می‌بارد. آلارم‌های هشدار آلودگی هوا هر روز تکرار می‌شوند و غیرحضوری شدن مدارس، به تصمیمی تکراری و کوتاه‌مدت برای مواجهه با بحرانی مزمن بدل شده، تصمیمی که بیش از آنکه درمان باشد، مسکن موقت است. تهران این روزها سخت نفس می‌کشد، کوچه‌ها و خیابان‌ها در غباری سنگین فرو رفته‌اند و شهروندان، با ماسک و نگرانی، روز خود را آغاز می‌کنند. آلودگی هوا دیگر یک عدد روی تابلوهای شهری نیست؛ واقعیتی است که زندگی روزمره را لمس می‌کند؛ از سرفه‌های مداوم کودکان گرفته تا اضطراب مادران و سالمندانی که حضور در فضای باز برایشان به مخاطره‌ای جدی تبدیل شده است.

■ مأموریت مجلس برای آسیب‌شناسی اجرا

در همین راستا، دکتر محمدباقر قالیباف رئیس مجلس شورای اسلامی، مأموریت داده است تا کمیسیون کشاورزی گزارشی جامع از وضعیت اجرای قانون هوای پاک تهیه کند؛ گزارشی که هدف آن شناسایی کم‌کاری‌ها و ارائه راهکارهای اصلاحی عنوان شده است تا نقش نظارتی مجلس در این پرونده پررنگ‌تر شود. محمدجواد عسکری رئیس کمیسیون کشاورزی، آب، منابع طبیعی و محیط زیست مجلس، با اشاره به تشدید آلودگی هوا از ماه‌های آبان به بعد در کلان‌شهرها، به خانه ملت می‌گوید: اجرای قانون هوای پاک تاکنون کامل نبوده است، از حدود ۲۶۰ حکم این قانون، تنها ۲۰ مورد به‌طور کامل اجرا شده و حدود ۶۰ حکم به‌صورت ناقص عملیاتی شده‌اند؛ بخش قابل توجهی از احکام همچنان اجرا نشده‌اند.

■ قصور دستگاه‌ها؛ حلقه تکرارشونده بحران

عسکری در ادامه تأکید می‌کند: پیگیری‌های مجلس و برگزاری جلسات متعدد، با هدف واداشتن دستگاه‌ها به ایفای وظایف قانونی‌شان انجام می‌شود. قصور دستگاه‌ها باعث شده هر سال، بحران آلودگی هوا تکرار شود؛ در حالی که قانون و ابزارهای لازم از پیش وجود داشته‌اند. وی با صراحت از کوتاهی دستگاه‌های مختلف، از سازمان حفاظت محیط زیست گرفته تا وزارت کشور، وزارت نیرو، وزارت راه و شهرسازی و سازمان برنامه و بودجه سخن می‌گوید و تصریح می‌کند: مقابله با آلودگی هوا نه در اولویت هزینه‌ها قرار گرفته و نه اهتمام لازم برای آن صرف شده است؛ مسئله صرفاً کمبود اعتبارات نیست و مشکل اصلی، ترک فعل دستگاه‌های اجرایی است.

■ مدیریت کوتاه‌مدت، راه‌حل بلندمدت نیست

سمیه رفیعی رئیس فراکسیون محیط زیست مجلس، وضعیت شاخص‌های آلودگی هوا را بحرانی می‌خواند و می‌گوید: میانگین سالانه PM. در سال ۱۴۰۲ بیش از شش برابر حد مجاز سازمان جهانی بهداشت بوده و در برخی شهرها به ۳۳ برابر حد مجاز رسیده است. اجرای قوانین موجود دیگر انتخابی نیست، بلکه ضرورتی جدی برای سلامت مردم است.
رفیعی با اشاره به پیامدهای گسترده آلودگی هوا، از جمله مرگ سالانه ده‌ها هزار نفر و خسارت اقتصادی قابل توجه، می‌افزاید: دو قانون کلیدی، یعنی قانون هوای پاک و قانون ساماندهی صنعت خودرو، هنوز به‌طور کامل اجرا نشده‌اند و بسیاری از احکام آن‌ها یا با تأخیر همراه بوده یا ناقص مانده‌اند.

■ تصمیمات مقطعی؛ هزینه‌ای بر دوش مردم

در ادامه این شرایط بحرانی، مجتبی یوسفی عضو کمیسیون عمران مجلس، بخشی از ریشه‌های ناکامی قانون هوای پاک را تشریح می‌کند و به خانه ملت می‌گوید: رهبر انقلاب بارها هشدار دادند که کارهای ریشه‌ای و بلندمدت فدای تصمیمات فوری و مقطعی نشود، اما امروز دقیقاً خلاف این توصیه عمل می‌شود. نماینده مردم اهواز، باوی، حمیدیه و کارون در مجلس ادامه می‌دهد: گرانی بنزین کوتاه‌ترین و غلط‌ترین مسیر برای مدیریت سوخت بود، این مسیر بارها تجربه شده و شکست خورده است و بهانه‌هایی مانند توزیع ارزان بنزین، گازوئیل، آب، برق و گاز، یا به هدف اصلی حمایت از طبقات ضعیف و متوسط نمی‌رسد و یا موجب افزایش قاچاق می‌شود. نمی‌توان تاوان سوء مدیریت‌ها را از جیب مردم جبران کرد.

مدیرعامل شرکت ملی گاز ایران:

مقدار تولید گاز کشور مشخص است

مدیرعامل شرکت ملی گاز ایران با تأکید بر اینکه مقدار تولید گاز کشور مشخص است، گفت: موضوع تأمین انرژی کشور تنها به تولید محدود نمی‌شود، بلکه مدیریت مصرف، تنوع‌بخشی به سبد سوخت و اصلاح سیاست‌های گذشته نقش تعیین‌کننده‌ای در پایداری شبکه انرژی ایفا می‌کنند. سعید توکلی با اشاره به اینکه هم‌اکنون با آرایش مصرف زمستانی، حدود ۸۵۰ تا ۸۶۰ میلیون مترمکعب در روز گاز به شبکه سراسری کشور تزریق می‌شود، بیان کرد: این عدد نشان می‌دهد که ایران در جایگاه سومین تولیدکننده گاز خشک در جهان قرار دارد. با این حال، با ورود به فصل زمستان، مصرف بخش خانگی، تجاری و صنایع جزء از حدود ۴۳۵ میلیون مترمکعب در روز به اعدادی به مراتب بالاتر افزایش می‌یابد؛ بر اساس آمار، این مصرف به حدود ۶۷۰ میلیون مترمکعب رسیده است. وی با بیان اینکه در چنین شرایطی، ناگزیر هستیم برای سایر بخش‌های مصرفی محدودیت‌هایی اعمال کنیم، افزود: اگر کل سبد انرژی کشور را صرفاً مبتنی بر گاز در نظر بگیریم و بخواهیم به همه متقاضیان به طور کامل گاز تحویل دهیم، با ناترازی حدود ۳۰۰ میلیون مترمکعب مواجه می‌شویم؛ در هیچ جای دنیا تمامی بخش‌های مصرف‌کننده صرفاً با گاز تغذیه نمی‌شوند. ایران جزو معدود کشورهایی است که بیش از ۷۲ تا ۷۳ درصد سبد انرژی آن توسط گاز طبیعی تأمین می‌شود. در فصل زمستان، با افزایش مصرف بخش خانگی، تجاری و صنایع جزء تا حدود ۶۷۰ میلیون مترمکعب در روز، سه مصرف‌کننده عمده دیگر باقی می‌مانند، همانند نیروگاه‌ها، صنایع بزرگ و مصارف عملیاتی وزارت نفت برای تولید، طبیعتاً در فصل زمستان، با مدیریت سوختی که از ابتدای سال در وزارت نفت انجام می‌شود، تلاش بر این است که گاز این بخش‌ها نیز به صورت حداقلی و پایدار تأمین شوند.

خبر ویژه

برنامه هفتم پیشرفت؛ نقشه راه برای اصلاح حکمرانی آب

تغییر اقلیم، پایه ناترازی آب در کشور

مدیرعامل شرکت مدیریت منابع آب ایران با تاکید بر لزوم شکل‌گیری گفت‌وگوی ملی آب، ضعف حکمرانی، نبود داده‌های هوشمند، قیمت‌گذاری غیرواقعی آب و ناهماهنگی بابخش کشاورزی را از ریشه‌های اصلی ناترازی منابع آب کشور دانست و گفت: تا زمانی که تصمیم‌ها به اقدام عملی در استان‌ها منجر نشده و الگوی کشت، مدیریت مصرف و قیمت آب به صورت واقعی اصلاح نشود، بحران آب کشور حل نخواهد شد. حمیدرضا جانباز، معاون وزیر نیرو در امور آب و آبفا و مدیرعامل شرکت مدیریت منابع آب ایران، در شصت و هفتمین گردهمایی مدیران ارشد بخش آب کشور بر ضرورت شکل‌گیری نشست‌های گفتمانی منسجم در حوزه آب با محوریت وزارت نیرو تأکید کرد و گفت: بخش آب نیازمند فضایی برای گفت‌وگوی مرجع، تخصصی و فارغ از جایگاه‌های اداری است تا این گفت‌وگوها به گفتمان غالب و در نهایت به اقدام عملی منجر شود. وی با اشاره به برگزاری نخستین نشست گفتمانی در این چارچوب با موضوع بارورسازی ابرها اظهار کرد: هدف ما ایجاد بستری است که در آن دانشگاهیان، پژوهشگران، مدیران اجرایی و فعالان حوزه آب کنار هم بنشینند و بدون ملاحظات مرسوم اداری به بیان دیدگاه‌ها و تجربیات خود بپردازند. این مسیر باید به یک جریان مستمر تبدیل شود و در استان‌ها نیز تداوم یابد.

■ **تشکیل «اتاق گفت‌وگوی ملی آب»؛ پل ارتباطی کارشناسان و تصمیم‌گیران**

جانباز افزود: حتماً این عزم وجود دارد که نشست‌هایی از این جنس بیشتر برگزار شود. در همین راستا، ظرف هفته‌های آینده خروجی مشترکی از سوی دانشگاه‌ها و هم از سوی مرکز پژوهش‌های مجلس تحت عنوان «اتاق گفت‌وگوی ملی آب» منتشر خواهد شد که حاصل چندین جلسه است تا نظرات کارشناسان به طور مستقیم به گوش تصمیم‌گیران برسد. مدیرعامل شرکت مدیریت منابع آب ایران با اشاره به ریشه‌های ناترازی کنونی در بخش آب کشور تصریح کرد: سبک مدیریت و تصمیم‌گیری‌های ۷ دهه گذشته، ما را به وضعیت فعلی رسانده است. با وجود سیاست‌ها و برنامه‌های متعدد، در بسیاری موارد تصمیم‌ها به اقدام مؤثر نرسیده‌اند. اکنون تمرکز بر این است که همکاری بین‌بخشی تقویت و فرآیند تصمیم‌گیری به اجرا در استان‌ها منتهی شود.

■ **برنامه هفتم پیشرفت؛ نقشه راه شفاف برای اصلاح حکمرانی آب**

وی با تأکید بر قانون برنامه هفتم توسعه گفت: امروز دیگر امکان تعارف وجود ندارد؛ ما به‌عنوان رؤسای دستگاه‌های اجرایی باید در تفریغ بودجه و پایان سال اول اجرای برنامه پاسخ دهیم که چه اقدام عملی انجام داده‌ایم. درعین حال برنامه هفتم پیشرفت یک فرصت است؛ چرا که برای نخستین بار جداول و تکالیف صریحی پیش‌بینی شده که مسیر را نشان می‌دهد. موضوعاتی مانند بازار بهره‌وری آب، طرح تعادل‌بخشی، کنتورهای هوشمند، تحویل حجمی آب، توسعه مشارکت بخش خصوصی و استفاده از ظرفیت‌های گردشگری که سال‌هاست مطرح بوده، اما در عمل به‌طور کامل محقق نشده‌اند. وی با اشاره به چالش تحویل حجمی آب به‌ویژه در بخش کشاورزی گفت: اگرچه در برخی استان‌ها اعلام می‌شود تحویل به‌صورت حجمی انجام می‌شود، اما نخستین نقد بهره‌برداران این است که تحویل واقعی حجمی نیست. این موضوع نیازمند هماهنگی جدی‌تر بین وزارت نیرو و بخش کشاورزی است و باید در جلسات تخصصی دنبال شود.

■ **روایت‌سازی درست، سپر مقابله با تحلیل‌های غلط در بخش آب**

معاون وزیر نیرو همچنین بر اهمیت «روایت‌سازی» درخصوص اقدامات مؤثر در بخش آب کشور و همچنین مسائل اجتماعی آب تأکید کرد و گفت: روایت اول بسیار مهم است؛ اگر مدیریت سیلاب یا یک رویداد موفق و مهم آبی به درستی روایت شود، می‌تواند امیدآفرین و راهگشا باشد و مسیر را برای تحلیل‌های غلط مسدود کند. همان‌طور که در برخی استان‌ها مانند پروژه مهم و موفق انتقال آب به بانه این ظرفیت وجود داشت و به خوبی استفاده شد. جانباز خاطرنشان کرد: مدیران استانی نباید منتظر برگزاری نشست‌های ملی بمانند. ارتباط با دانشگاه‌ها، بخش اجتماعی، استفاده از تجربیات موفق استان‌ها و تعاملات بین‌استانی باید تقویت شود. تجارب ارزشمند زیادی در استان‌ها وجود دارد که با به‌اشتراک‌گذاری آن‌ها می‌توان مسیر اصلاح مدیریت آب کشور را هموارتر کرد.

■ **تأکید بر نقش کلیدی مدیران استانی در تصمیم‌سازی آب کشور**

مدیرعامل شرکت مدیریت منابع آب ایران، در ادامه سخنان خود بر ضرورت مشارکت فعال مدیران استانی در فرآیند تصمیم‌سازی تأکید کرد و گفت: پیشنهاد مشخص این است که تعدادی از همکاران استان‌ها به‌صورت هدفمند در فرآیندهای تصمیم‌گیری دخالت داده شوند و مسائل را از نزدیک دنبال کنند. این کار حتماً باید انجام شود و انجام هم خواهد شد؛ چرا که بدون این مشارکت، اداره آب کشور ممکن نیست. جانباز یکی از محورهای اصلی آسیب‌شناسی وضعیت موجود را تغییر اقلیم دانست و تصریح کرد: ما باید بپذیریم که شرایط اقلیمی تغییر کرده است؛ در گذشته آب و بارش بیشتری داشتیم، اما امروز در بسیاری از استان‌ها با کاهش منابع آبی مواجه‌ایم. این واقعیت یکی از پایه‌های اصلی ناترازی کنونی در بخش آب است.

خبر روز

آیا تهران از تنش آبی دور شد؟

در حالی برخی گزارش ها از پر شدن برخی سدهای کشور در پی بارندگی های اخیر حکایت دارد، اما آمارها حاکی از آن است که سدهای تامین کننده آب پایتخت همچنان با کاهش حجم ذخایر آبی روبه رو هستند؛ به طور مثال، گزارش های میدانی حاکی از آن است که از مجموع حجم ۲۰۵ میلیون مترمکعبی ظرفیت ذخیره آب در مخزن سد کرج، فقط ۶ میلیون مترمکعب آب پشت این سد بزرگ ذخیره شده و به عبارتی، بیش از ۹۷ درصد حجم این مخزن خالی است. براساس آمارهای رسمی تا پایان آذرماه تنها ۳۴ درصد از ظرفیت سدهای کشور پر شده‌اند. بنا به گفته فیروز قاسم زاده، مدیرکل دفتر اطلاعات و داده های آب کشور، در سامانه بارشی اخیر که در انتهای آذر فعال شد، حدود ۴۰ میلی متر به متوسط بارش کشور افزوده شد و این میزان بارش، با در نظر گرفتن وسعت کشور، معادل بیش از ۶۰ میلیارد مترمکعب آب ورودی به چرخه طبیعی محسوب می شود. معمولا بخش بزرگی از بارش ها به صورت تبخیر مستقیم یا فرآیندهای مشابه از دسترس خارج می شود. درصدی از بارش ها وارد آبخوان های زیرزمینی، رودخانه ها و سایر پیکره های آبی می شود و از این میزان، در مناطقی که سد وجود دارد، امکان مهار و ذخیره سازی آب برای مصارف مختلف فراهم است. در این میان، احد وظیفه عنوان کرده؛ رییس مرکز خشکسالی کشور درباره وضعیت آبی کشور گفته است؛ با احتساب بارش های اخیر در استان های کرمان، فارس، هرمزگان، خراسان جنوبی و تا حدی بوشهر کم بارشی ها از منفی ۸۰ و ۹۰ درصد به منفی ۱۰ درصد رساند. رئیس مرکز خشکسالی با بیان اینکه مناطق مهم کشور در شرایط خشکسالی و کم آبی به سر می برد، افزوده؛ استان های خراسان جنوبی، خراسان رضوی، فارس، کرمان، هرمزگان و تا حدی اصفهان از بارش ها بهره مند شوند، در خصوص ادامه سال آبی در استان تهران که با کمبودهای جدی بارش روبرو هستند، حتی بارش های نرمال فصل زمستان هم نمی تواند تنش آبی را به طور کامل رفع کند. گفتنی است در مناطق قزوین، البرز و سمنان و تا حدودی مرکزی با بارش های نرمال در فصل زمستان و شرایط خشکی سدها، تنش آبی در تهران داریم.

آگهی اختصاصی موضوع قانون تعیین تکلیف وضعیت ثبتی اراضی و ساختمان های فاقد سند رسمی برابرماده ۳ و ماده ۱۳ آئین نامه قانون تعیین تکلیف برابر رای شماره ۱۴۰۴۶۰۳۱۲۰۰۵۰۱۰۳۱۴ مورخ۱۴۰۴،۰۸،۱۳ به صورت سلسله ایادی از مالک رسمی (یاسر رنجبر) به متقاضی تصرفات مالکانه بلامعارض کلاسه ۱۴۰۳۱۱۴۴۱۲۰۰۵۰۰۱۱۰۱ تقاضای آقای حسن حق شناس به شماره شناسنامه ۶۲۹ و کد ملی ۲۱۲۱۳۳۷۵۹۸ صادره از - فرزند اسداله - در ششدانگ یک قطعه زمین مزروعی به مساحت ۷۸۳،۲ متر مربع مفروزو مجزا شده از پلاک ۲۴ - اصلی - واقع در بخش ۷ حوزه ثبت ملک علی اباد کتول - قریه شیرین اباد - و به استناد نامه شماره ۱۴۰۴،۸۲۷۹ مورخ ۱۴۰۴،۰۸،۰۷ اداره ثبت اسناد علی اباد و نامه شماره ۷۴۷۵۷ مورخ ۱۴۰۴،۰۵،۲۹ اداره جهاد کشاورزی و نامه شماره ۱۴۰۴۰۴۲۴۰۹۱۹ مورخ ۱۴۰۴،۰۵،۱۸ اداره منابع طبیعی علی اباد تائید گردید .مراتب در دو نوبت به فاصله پانزده روز در روزنامه محلی و کثیرالانتشار آگهی می‌شود از این رو اشخاصی که نسبت به صدور سند مالکیت متقاضی اعتراض داشته باشند می‌توانند از تاریخ انتشار اولین آگهی به مدت دو ماه اعتراض خود را با ذکر شماره پرونده به این اداره تسلیم و پس از اخذ رسید ظرف مدت یک ماه از تاریخ تسلیم اعتراض به مرجع ثبتی ،دادخواست خود را به مرجع ذیصلاح قضایی تقدیم نماید.م.الف:۱۱۶۶
تاریخ انتشار نوبت اول: ۱۴۰۴،۱۰،۰۷
تاریخ انتشار نوبت دوم: ۱۴۰۴،۱۰،۲۳
مجتبی گلچین رئیس اداره ثبت اسناد و املاک علی آباد کتول

آگهی اختصاصی موضوع قانون تعیین تکلیف وضعیت ثبتی اراضی و ساختمان های فاقد سند رسمی برابرماده ۳ و ماده ۱۳ آئین نامه قانون تعیین تکلیف برابر رای شماره ۱۴۰۳۶۰۳۱۲۰۰۵۰۰۱۱۲۱ مورخ۱۴۰۴،۰۸،۱۱ به صورت سلسله ایادی از مالک رسمی (علی آبادی) به متقاضی تصرفات مالکانه بلامعارض کلاسه ۱۴۰۳۱۱۴۴۱۲۰۰۵۰۰۱۱۰۱ تقاضای آقای مجتبی فیروزی به شماره شناسنامه ۱۰۸۵۰ و کد ملی ۲۲۶۸۹۲۷۱۲۱ صادره از - فرزند محمد - در ششدانگ یک قطعه زمین بابنای احداثی به مساحت ۴۱۰،۹۱ متر مربع مفروزو مجزا شده از پلاک ۱۹ - اصلی - واقع در بخش ۶ حوزه ثبت ملک علی اباد کتول - و به استناد نامه شماره ۱۴۰۴،۶۸۸۳ مورخ ۱۴۰۴،۰۷،۰۷ اداره ثبت اسناد علی اباد و نامه شماره ۱۴۰۴،۲۲۹۶،۱۰۳۶ مورخ ۱۴۰۴،۰۶،۲۴ اداره راه و شهرسازی علی اباد تائید گردید .مراتب در دو نوبت به فاصله پانزده روز در روزنامه محلی و کثیرالانتشار آگهی می‌شود از این رو اشخاصی که نسبت به صدور سند مالکیت متقاضی اعتراض داشته باشند می‌توانند از تاریخ انتشار اولین آگهی به مدت دو ماه اعتراض خود را با ذکر شماره پرونده به این اداره تسلیم و پس از اخذ رسید ظرف مدت یک ماه از تاریخ تسلیم اعتراض به مرجع ثبتی ،دادخواست خود را به مرجع ذیصلاح قضایی تقدیم نماید.م.الف:۱۱۶۸
تاریخ انتشار نوبت اول: ۱۴۰۴،۱۰،۰۷
تاریخ انتشار نوبت دوم: ۱۴۰۴،۱۰،۲۳
مجتبی گلچین رئیس اداره ثبت اسناد و املاک علی آباد کتول

آگهی قانون تعیین تکلیف وضعیت اراضی و ساختمانهای فاقد سند رسمی حوزه ثبتی شهرستان ساری
برابر رای شماره ۱۴۰۴۶۰۳۱۰۴۵۶۰۳۳۵۳۳ مورخ ۱۴۰۴/۰۹/۱۳ که در هیات موضوع قانون تعیین تکلیف وضعیت ثبتی اراضی و ساختمانهای فاقد سند رسمی مستقر در واحد ثبتی منطقه دو ساری تحت تصرفات مالکانه آقای ابراهیم تقی نژاد فرزند یوسف به شماره ملی ۲۰۹۳۰۷۷۶۱۲ نسبت به شش دانگ یک قطعه باغچه به مساحت ۶۷۰/۸۳ متر مربع قسمتی از پلاک ۷ - اصلی واقع در قریه دینک بخش دو ثبت ساری .لذا به منظور اطلاع عموم مراتب در دو نوبت به فاصله ۱۵ روز آگهی میشود در صورتی که اشخاص نسبت به صدور سند مالکیت اعتراضی داشته باشند میتوانند از تاریخ انتشار اولین آگهی به مدت دو ماه اعتراض خود را به این اداره تسلیم و پس از اخذ رسید ظرف مدت یک ماه از تاریخ تسلیم اعتراض دادخواست خود را به مرجع قضایی تقدیم نمایند . بدیهی است در صورت انقضای مدت مذکور و عدم وصول اعتراض طبق مقررات سند مالکیت صادر خواهد شد. ۲۰۶۹۶۴۳
تاریخ انتشار نوبت اول : ۱۴۰۴/۰۹/۲۲
تاریخ انتشار نوبت دوم : ۱۴۰۴/۱۰/۰۷
علیرضا سیاهرودکلایی مدیر واحد ثبتی حوزه ثبت ملک منطقه دو ساری

آگهی قانون تعیین تکلیف وضعیت اراضی و ساختمانهای فاقد سند رسمی حوزه ثبتی شهرستان ساری
برابر رای شماره ۱۴۰۴۶۰۳۱۰۴۵۶۰۲۷۷۰۲ مورخ ۱۴۰۴/۰۷/۲۹ که در هیات موضوع قانون تعیین تکلیف وضعیت ثبتی اراضی و ساختمانهای فاقد سند رسمی مستقر در واحد ثبتی منطقه دو ساری تحت تصرفات مالکانه مریم کاشی جوجاده فرزند حسین به شماره ملی ۲۰۹۲۵۵۰۹۸ نسبت به ششدانگ قطعه زمین با بنای احداثی جهت تجمیع به مساحت ۳۱/۸۴ متر مربع قسمتی از پلاک ۳۴ فرعی از اصلی ۹ واقع در قریه چماز کتی بخش ۲ ثبت ساری .لذا به منظور اطلاع عموم مراتب در دو نوبت به فاصله ۱۵ روز آگهی میشود در صورتی که اشخاص نسبت به صدور سند مالکیت اعتراضی داشته باشند میتوانند از تاریخ انتشار اولین آگهی به مدت دو ماه اعتراض خود را به این اداره تسلیم و پس از اخذ رسید ظرف مدت یک ماه از تاریخ تسلیم اعتراض دادخواست خود را به مرجع قضایی تقدیم نمایند . بدیهی است در صورت انقضای مدت مذکور وعدم وصول اعتراض طبق مقررات سند مالکیت صادر خواهد شد. ۲۰۸۱۷۲۱
تاریخ انتشار نوبت اول : ۱۴۰۴/۱۰/۰۷
تاریخ انتشار نوبت دوم : ۱۴۰۴/۱۰/۲۲
یاسر ملکی مدیر واحد ثبتی حوزه ثبت ملک منطقه دو ساری

فراخوان مناقصه عمومی
یک مرحله ای پروژه های عمرانی
سازمان امور عشایر ایران
اداره امور عشایر استان کرمانشاه در نظر دارد مناقصه عمومی یک عنوان مناقصه پروژه عمرانی را به شرح جدول ذیل از طریق سامانه تدارکات الکترونیکی دولت برگزار نماید:

ردیف	شرح فراخوان	شماره فراخوان
۱	مناقصه عمومی یک مرحله ای ارائه خدمات پشتیبانی به عشایر استان کرمانشاه به صورت حجمی	۲۰۰۴۰۰۳۵۰۳۰۰۰۰۰۱۳

• کلیه مراحل برگزاری مناقصه از دریافت اسناد مناقصه تا ارائه پیشنهاد مناقصه گران و بازگشایی پاکت ها از طریق درگاه سامانه تدارکات الکترونیکی دولت به آدرس www.setadiran.ir انجام خواهد شد.
• تاریخ انتشار اسناد مناقصه درسامانه مورخ: ۱۴۰۴/۱۰/۰۷ راس ساعت: ۰۸:۰۰ می باشد
• آخرین مهلت زمانی دریافت اسناد مناقصه از سامانه مورخ: ۱۴۰۴/۱۰/۰۹ راس ساعت: ۱۴:۰۰ می باشد
• آخرین مهلت زمانی ارائه پیشنهاد قیمت در سامانه مورخ: ۱۴۰۴/۱۰/۲۰ راس ساعت: ۱۴:۰۰ می باشد
• زمان بازگشایی پاکت ها در محل سالن جلسات اداره کل امور عشایر استان کرمانشاه در مورخ ۱۴۰۴/۱۰/۲۱ از ساعت: ۰۸:۰۰ صبح می باشد./
جهت دریافت اطلاعات بیشتر در خصوص مناقصات می توانید به آدرس: کرمانشاه، بلوار مصطفی امامی، اداره کل امور عشایر استان، واحد عمران مراجعه و یا با شماره تلفن های ۲-۳۸۲۳۶۰۰۱-۰۸۳ تماس حاصل نمایید./
اداره امور عشایر استان کرمانشاه

آگهی دعوت مجمع عمومی عادی بطور فوق العاده سالیانه ۱۴۰۳ نوبت اول » و« نوبت دوم »
انجمن صنفی کارفرمایی انبوه سازان مسکن و ساختمان استان البرز
شرکت محترم / عضو محترم با سلام و احترام به استحضار میرساند
بنا بر تصویب هیئت مدیره و موافقت اداره کل محترم تعاون کار و رفاه اجتماعی استان البرز
۱-مجمع عمومی عادی بطور فوق العاده سالیانه ۱۴۰۴ نوبت اول » انجمن صنفی کارفرمایی انبوه سازان مسکن و ساختمان استان البرز رأس ساعت ۱۰،۰۰ روز چهارشنبه مورخ ۱۴۰۴/۱۰/۲۴
۲-مجمع عمومی عادی بطور فوق العاده سالیانه ۱۴۰۴ نوبت دوم > انجمن صنفی کارفرمایی انبوه سازان مسکن و ساختمان استان البرز رأس ساعت ۱۰،۰۰ روز روز یکشنبه مورخ ۱۴۰۴/۱۱/۲۶ در محل دفتر انجمن به آدرس کرج - بلوار درختی - بلوار حدادی - نبش خیابان کوکب شرقی - جنب املاک صد ستون - ساختمان آریا - طبقه ۱ - واحد ۲ برگزار خواهد شد. از عموم اعضاء محترم دعوت میگردد جهت اتخاذ تصمیم در خصوص دستور جلسه بشرح ذیل در روز و ساعت مقرر در محل دفتر انجمن حضور بهم رسانند.
دستور جلسه مجمع ۱- استماع و تصویب گزارش هیت مدیره
۲ -استماع و تصویب گزارش بازرس
۳- طرح و تصویب ترازنامه و صورتهای مالی سال ۱۴۰۳ منتهی به ۱۴۰۳/۱۲/۳۰
۴ -طرح و تصویب بودجه پیشنهادی هیئت مدیره برای هزینه های سال مالی ۱۴۰۴
۵- انتخاب بازرسان(اصلی و علی البدل)
۶ -تصمیم گیری مجمع عمومی در خصوص افراد تعلیقی
۷- طرح و بررسی سایر موارد که در محدوده صلاحیت مجمع عمومی عادی است
قابل توجه اعضاء محترم
۱- رعایت مفاد نامه شماره ۱۴۰۴/۱۷۷۰ مورخ ۱۴۰۴/۲/۱۰ پیوست الزامی می باشد.
۲-اعضاء محترم داوطلب کاندیدائی سمت بازرس ۱۰ روز قبل از روز برگزاری مجمع به انجمن مراجعه و فرم مربوطه را تکمیل و با اخذ رسید به دبیرخانه انجمن تحویل فرمایند.
بموجب بند ۱۱ ماده ۱۰ اساسنامه: هر یک از اعضای انجمن صنفی (حقیقی یا حقوقی) می تواند یکی دیگر از اعضاء را به طور کتبی به وکالت خود به مجمع عمومی معرفی نماید و هر عضو می تواند وکالت فقط یک عضو از اعضای مجمع را عهده دار شود. در صورت عادی بودن وکالت نامه ها اشخاص حقوقی موظف اند وکالت نامه ها را قبل از برگزاری مجامع مذکور با سربرگ و امضای مجاز خود و اشخاص حقیقی نیز به انضمام وکالت نامه گواهی امضای دریافتی از دفترخانه اسناد رسمی را به دبیرخانه انجمن تحویل دهند. اعضاء موظفند حداقل ۷۲ ساعت قبل از برگزاری مجامع وکالت نامه های موضوع این بند را به برگزار کننده مجمع تحویل و رسید آن را دریافت نمایند. برگزار کننده مجمع عمومی مکلف است اطلاعات این اشخاص و وکالت نامه های دریافتی را در روز مجمع و قبل از ورود به دستور جلسه جهت تطبیق به هیأت رئیسه تحویل نماید. درج عنوان وکالت در متن وکالتنامه الزامی است.
جعفر فرشینه عدل -دبیر انجمن

اسکناس
نسخه آنلاین روزنامه اقتصادی اسکناس را در وبسایت اینترنتی بخوانید
www.eskenasnewspaper.com

«اسکناس» علل رسوب کالا در گمرکات را بررسی کرد

تجارت در تله مقررات

یک مقام مسئول گفت: نبود مدیریت واحد، تعدد دستگاه‌ها و قوانین متعدد و متغیر باعث شده هزینه و زمان تجارت خارجی ایران افزایش یابد و شاهد بالا بودن مدت ماندگاری کالا در بنادر و گمرکات باشیم.

سید علی امامی، مدیرکل دفتر آماد و پشتیبانی سازمان توسعه تجارت، در خصوص مشکلات مربوط به رسوب کالا در کشور گفت: حقیقت امر این است که شرایط دنیا بسیار متفاوت شده است. شاید ۱۰ تا ۲۰ سال پیش فکر می‌کردیم اگر یک برند بتواند وارد یک بازار شود و با تبلیغات آن بازار را در اختیار بگیرد، مالک آن بازار خواهد شد؛ اما امروز دیگر رقابت بین زنجیره‌هاست. هر کالایی که زنجیره‌ای بهتر داشته باشد، بهتر می‌تواند بازار را تصاحب کند و ماندگاری داشته باشد. وی افزود: اگر بخواهیم در بازار جهانی حضور مؤثر داشته باشیم، باید در زنجیره‌ها نقش خوب و پایداری داشته باشیم که متأسفانه این شرایط را نداریم. زنجیره‌ها از ابعاد مختلفی تشکیل شده‌اند؛ یک بخش جدی آن حوزه حمل و نقل است، بخش دیگر حوزه گمرک و بخش دیگر الزامات فنی مانند بهداشت، قرنطینه و استاندارد. اگر این الزامات رعایت نشود، کالا در زنجیره متوقف می‌شود و نمی‌تواند به مقصد برسد.

■ سیاست گذار تجاری مستقل نیست

مدیرکل دفتر آماد و پشتیبانی سازمان توسعه تجارت گفت: موضوع مهم دیگری که باید مطرح شود، رسوب کالا است. رسوب کالا معمولاً برای واردات اتفاق می‌افتد و نشان‌دهنده معضلات حوزه گمرک، حمل و نقل و نظام تصمیم‌گیری و سیاست‌گذاری تجارت است. باید دقیق بفهمیم چرا کالا در بنادر یا پشت مرزها می‌ماند.

وی با بیان اینکه ۱۰ تا ۱۱ عامل اصلی باعث رسوب کالا می‌شوند، اضافه کرد: اولین عامل، نبود استقلال سیاست‌گذار تجاری است. سیاست‌گذار به دلیل تأثیرپذیری از نهادهای دیگر، نمی‌تواند تصمیم مستقل بگیرد و وحدت رویه‌ای در این حوزه نداریم. همچنین مهم‌ترین عامل تأثیرگذار بر تجارت، سیاست‌های ارزی کشور است که تحت اختیار چندین سازمان مانند بانک مرکزی، وزارت جهاد کشاورزی، وزارت صمت، وزارت بهداشت، سازمان برنامه و بودجه و... است و باعث می‌شود تجارت مستقل عمل نکند.

امامی گفت: وقتی بار وارد گمرک می‌شود، بخش‌های مختلف از جمله استاندارد، قرنطینه، بهداشت و گمرک مسئول بررسی آن هستند. هر یک از این بخش‌ها قانون و الزامات خود را دارند و اگر رعایت نشود، کالا نمی‌تواند عبور کند. این باعث می‌شود که استقلال سیاست‌گذار و تصمیم‌گیری تجاری از بین رود و کارگروه مشترک موضوعیت خود را از دست دهد.

وی ادامه داد: بنابراین یکی از مشکلات جدی در بنادر و مرزها، قوانین متعدد است. هر دستگاهی قانون و اختیارات خود را دارد. برای مثال گمرک ماده ۱۲ دارد، مناطق آزاد ماده ۶۸ و سازمان راهداری هم مصوبات خود را اجرا می‌کند. تعدد این قوانین و دستگاه‌ها باعث می‌شود که تجارت نتواند عملیات خود را به درستی انجام دهد.

■ ایجاد بازار سیاه و تقویت تبصره خوان‌ها

امامی تصریح کرد: سیاست‌های ارزی هم عامل دیگری است که باعث رسوب کالا می‌شود. قیمت‌های تثبیتی، فساد، بازار سیاه و استفاده افراد ذی‌نفع از تبصره‌های مختلف، همه ناشی از سیاست‌های ارزی غیرشفاف است. به همین دلیل سیستم تجارت ما دچار مشکلات جدی است.

وی افزود: ذی‌نفعان متعددی در این حوزه وجود دارند که از وضعیت رسوب کالا درآمد کسب می‌کنند. به عنوان مثال، افرادی هستند که تبصره‌ها را می‌دانند و از آن استفاده می‌کنند و کالا را بدون رعایت درست قوانین آزاد می‌کنند و پول هنگفتی دریافت می‌کنند. کسی هم که قواعد و رویه‌ها را بلد نیست، کارش همان جا متوقف می‌ماند و این خود یک عارضه جدی ایجاد می‌کند.

مدیرکل دفتر آماد و پشتیبانی سازمان توسعه تجارت اضافه کرد: ترخیص کارانی که در آنجا حضور دارند و قواعد را بلدند، می‌توانند پول نقدی دریافت کرده و کالا را ترخیص کنند، اما مسیر تجارت را آلوده می‌کنند. این فساد می‌تواند شامل همکاران ما در گمرک، حوزه راه و سایر فعالان تجارت شود و کل زنجیره را تحت تأثیر قرار دهد.

وی گفت: البته همه این مسائل راه حل دارد، اما راه حل اصلی، استقلال سیاست‌گذار تجاری است تا بتواند تصمیم‌گیری کند و تعیین کند که برای گمرکات چه اقداماتی باید انجام شود. وی اظهار کرد: در کنار مسیر اصلی عبور کامیون‌ها، بازارچه‌های مرزی ایجاد می‌شود تا از آن درآمدزایی شود؛ هم برای استان و هم برای شهرداری‌ها. در این شرایط، کامیون به جای اینکه از مسیر اصلی عبور کند و مثلاً ایکس تومان پرداخت کند، وارد بازارچه می‌شود و مبلغ کمتری پرداخت می‌کند و این پول به خزانه دولت نمی‌رود، بلکه به جیب استانداری می‌رود، در حالی که آن مبلغ وارد خزانه دولت می‌شود. -البته این مبالغ بسته به تفاهم با طرف مقابل ممکن است-

مدیرکل دفتر آماد و پشتیبانی سازمان توسعه تجارت بیان کرد: در مسیر رسمی، سازمان راهداری به‌عنوان نماینده دولت این مبلغ را دریافت و به خزانه واریز می‌کند و بخشی از آن به خود سازمان راهداری بازمی‌گردد، اما استانداری‌ها با ایجاد بازارچه‌های مرزی، یک مسیر جایگزین تعریف کرده‌اند که کامیون به جای عبور از مسیر اصلی، از بازارچه عبور می‌کند. در این بازارچه‌ها روزانه ۳۰۰ تا ۴۰۰ کامیون تردد می‌کند و درآمدهای چندصد میلیونی ایجاد می‌شود که صرف ملوانی و موارد مشابه می‌شود. این یعنی یک بازار بزرگ شکل گرفته و همین باعث می‌شود استقلال تصمیم‌گیری از بین برود.

به گفته او، بنابراین نکته اصلی این است که تعدد دستگاه‌ها و ذی‌نفع بودن آن‌ها، موجب قدرت گرفتن این ساختارها شده است؛ به‌عنوان نمونه، وقتی کالایی مانند محصول کشاورزی وارد می‌شود، قرنطینه باید نمونه برداری کند، بهداشت باید نمونه برداری کند و استاندارد هم باید نمونه برداری انجام دهد. هرکدام هم استناد می‌کنند که قانون دارند؛ قرنطینه برای جلوگیری از بیماری‌های گیاهی، بهداشت برای بیماری‌های انسانی و استاندارد برای الزامات فنی. در حالی که می‌توان با یک نمونه برداری واحد، تمام آزمایش‌های لازم از جمله آزمایش‌های گیاهی، حیوانی، انسانی و آلودگی را انجام داد و نتیجه آن را به همه دستگاه‌ها ارائه کرد، اما این اتفاق نمی‌افتد.

وی افزود: دلیلش این است که هرکدام از این دستگاه‌ها ساختار جداگانه‌ای برای این فرآیند تعریف کرده‌اند، از تاجر هزینه دریافت می‌کنند و این فرآیندها به آزمایشگاه‌ها و شرکت‌های بازرسی ختم می‌شود که همگی درآمدزا هستند. به همین دلیل حذف این ساختارها به‌راحتی ممکن نیست و در برابر آن مقاومت وجود دارد، چون برای دستگاه‌ها درآمد ایجاد می‌کند.

■ تعدد تصمیم گیری، کارکرد سامانه‌ها را زیر سوال می‌برد

او گفت: بحث بعدی که از جدیدترین و جدی‌ترین موضوعات ماست، موضوع سامانه‌هاست. سامانه فی‌نفسه چیز بسیار خوبی است و تأکید می‌کنم سامانه خیلی خوب است، به شرطی که نظام تصمیم‌گیری این قدر متغیر نباشد. وقتی تصمیمات هر روز تغییر می‌کند، سامانه نمی‌تواند هر روز خود را با آن تطبیق دهد. کدنویسی، برنامه‌نویسی و اصلاح فرآیندها زمان‌بر است، اما چون تصمیمات ما به شدت تحت تأثیر شرایط روز و تحولات جهانی تغییر می‌کند، این نارضایتی‌ها از سامانه‌ها ایجاد می‌شود.

امامی تصریح کرد: از طرف دیگر، روابط ما با کشورهای همجوار، کشورهای هدف و کشورهایی که سهم عمده‌ای در تجارت ما دارند، الکترونیکی نیست. وقتی روابط الکترونیکی وجود ندارد، طرف مقابل گواهی مبدأ را صادر می‌کند، بعد این گواهی باید به صورت فیزیکی به ایران بیاید و اینجا هم به صورت فیزیکی تأیید شود که ممکن است یک ماه زمان ببرد. گواهی‌های بازرسی و اسناد تجاری که باید بین گمرکات تبادل شود نیز الکترونیکی نیست و تبادل داده‌ها هم به صورت سیستمی انجام نمی‌شود. بنابراین ما زیرساخت لازم را نه در حوزه الکترونیک، نه در زیرساخت‌های فیزیکی و نه در حوزه پشتیبانی مالی به طور کامل نداریم.

وی گفت: سلیقه‌ها نیز تأثیر بسیار زیادی بر تجارت ما گذاشته‌اند. اگر بخواهم رتبه‌بندی کنم، اولین دلیل مشکلات را به وزارت صمت و بانک مرکزی برمی‌گردانم، به‌ویژه در حوزه ثبت سفارش و بعد از آن به قوانین، مقررات و تعدد دستگاه‌ها.

این مقام مسئول ادامه داد: در ابتدای فرآیند تجارت گفته می‌شود همه اسناد باید معتبر باشد، ارز تأمین شود، ثبت سفارش انجام شود و بعد کالا وارد کشور شود. وقتی تمام این مراحل انجام شد، کالا وارد می‌شود، اما بانک مرکزی ممکن است تا ۲۰۰ روز طول بکشد تا ارز را تأمین کند. در این شرایط، تجارت فرد عملاً ملغی می‌شود. تاجر چه کار کند؟ کالا را وارد گمرک می‌کند، اما اسنادش یا ناقص است یا هنوز تأمین ارز نشده و کالا باید بماند، به امید اینکه به جای هشت ماه، شش ماه یا به جای شش ماه، چهار ماه ارز تخصیص داده شود. در واقع تقصیر تاجر نیست. سیستم به‌گونه‌ای طراحی شده که اگر درست عمل شود، باید ابتدا تأمین مالی انجام، اسناد آماده و بعد کالا وارد شود، اما در عمل چنین امکانی وجود ندارد سیستم تجاری به‌گونه‌ای طراحی شده که اگر درست عمل شود، باید ابتدا تأمین مالی انجام، اسناد آماده و بعد کالا وارد شود، اما در عمل چنین امکانی وجود ندارد.

وی گفت: بنابراین ما با یک ساختار به‌هم‌ریخته مواجه هستیم که نمی‌شود با یک کارگروه یا یک نخ تسبیح همه مشکلات آن را حل کرد، هرچند برای همه این مسائل راه حل وجود دارد، اما آن نخ تسبیح هنوز شکل نگرفته است.

آگهی اختصاصی موضوع قانون تعیین تکلیف وضعیت ثبتی اراضی و ساختمان های فاقد سند رسمی برابرماده ۳ و ماده ۱۳ آئین نامه قانون تعیین تکلیف برابر رای شماره ۱۴۰۴۶۰۳۱۲۰۰۵۰۰۱۰۳۰۱ مورخ۱۴۰۴،۰۸،۱۳ به صورت سلسله ایادی از مالک رسمی (اصغر ایمانی) به متقاضی تصرفات مالکانه بلامعارض کلاسه ۱۴۰۴۱۱۴۴۱۲۰۰۵۰۰۴۵۴ تقاضای خانم محدثه مهاجرانی نژاد به شماره شناسنامه ۰۹۲۸۷۴۳۳۱۴ و کد ملی ۰۹۲۸۷۴۳۳۱۴ صادره ازفرزند محمد - در ششدانگ یک قطعه زمین بابنای احداثی به مساحت ۲۷۰،۹۳ متر مربع مفروزو مجزا شده از پلاک ۱۹ - اصلی - واقع در بخش ۷ حوزه ثبت ملک علی اباد کتول - خیابان منوچهری ۱۳ - و به استناد نامه شماره ۱۴۰۴،۶۶۴۰ مورخ ۱۴۰۴،۰۷،۰۲ اداره ثبت اسناد علی اباد و نامه شماره ۱۴۰۱۴،۲۶۹۹،۱۱۰۶ مورخ ۱۴۰۴،۰۷،۰۲ اداره راه و شهرسازی و نامه شماره ۲۳،۱۴۰۴،۳۳۹،۲۶۶۶۵ مورخ ۱۴۰۴،۰۸،۱۳ اداره منابع آب منطقه ای علی اباد تائید گردید .مراتب در دو نوبت به فاصله پانزده روز در روزنامه محلی و کثیرالانتشار آگهی می‌شود از این رو اشخاصی که نسبت به صدور سند مالکیت متقاضی اعتراض داشته باشند می‌توانند از تاریخ انتشار اولین آگهی به مدت دو ماه اعتراض خود را با ذکر شماره پرونده به این اداره تسلیم و پس از اخذ رسید ظرف مدت یک ماه از تاریخ تسلیم اعتراض به مرجع ثبتی ،دادخواست خود را به مرجع ذیصلاح قضایی تقدیم نماید.**م.الف:۱۱۷۰**

تاریخ انتشار نوبت اول: ۱۴۰۴،۱۰،۰۷ تاریخ انتشار نوبت دوم: ۱۴۰۴،۱۰،۲۳

مجتبی گلچین رئیس اداره ثبت اسناد و املاک علی آباد کتول

آگهی موضوع ماده ۳ قانون و ماده ۱۳ آئین نامه قانون تعیین تکلیف وضعیت ثبتی و اراضی و ساختمانهای فاقد سند رسمی

برابر رای شماره ۱۴۰۴۶۰۳۰۶۲۷۱۰۰۶۲۱۴ مورخ ۱۴۰۴/۰۸/۱۸ موضوع قانون تعیین تکلیف وضعیت ثبتی اراضی و ساختمانهای فاقد سند رسمی مستقر در واحد ثبتی حوزه ثبت ملک مشهد منطقه پنج تصرفات مالکانه بلامعارض متقاضی آقای حیدر چهار طاقی آب نیه ئی فرزند غلام بشماره شناسنامه ۱۴۲ صادره از فریمان در در ششدانگ یکباب منزل به مساحت ۶۳/۵۰ متر مربع قسمتی از پلاک ۵۷ اصلی واقع در اراضی روح آباد خراسان رضوی بخش ۹ حوزه ثبت ملک مشهد منطقه پنج (از محل مالکیت حسین رفسنجانی) محرز گردیده است. لذا به منظور اطلاع عموم مراتب در دو نوبت به فاصله ۱۵ روز آگهی میشود در صورتی که اشخاص نسبت به صدور سند مالکیت متقاضی اعتراضی داشته باشند میتوانند از تاریخ انتشار اولین آگهی به مدت دو ماه اعتراض خود را به این اداره تسلیم و پس از اخذ ،رسید ظرف مدت یک ماه از تاریخ تسلیم اعتراض دادخواست خود را به مراجع قضایی تقدیم نمایند. بدیهی است در صورت انقضای مدت مذکور و عدم وصول اعتراض طبق مقررات سند مالکیت صادر خواهد شد. **م / الف ۸۳۶۸**

تاریخ انتشار نوبت اول : ۱۴۰۴/۹/۲۲ تاریخ انتشار نوبت دوم۱۴۰۴/۱۰/۰۷

امید خیرخواه رئیس ثبت اسناد و املاک منطقه ۵ مشهد

آگهی ابلاغ مفاد آرا صادره از هیات قانون تعیین تکلیف وضعیت ثبتی اراضی و ساختمانهای فاقد سند رسمی مستقر در ثبت شرق اصفهان

در اجرای ماده یک قانون تعیین تکلیف وضعیت ثبتی اراضی و ساختمانهای فاقد سند رسمی و بر حسب ماده ۳ قانون مذکور آرا ذیل که از طرف این هیات مبنی بر تایید انتقال عادی و یا سهم مفروزی متقاضی صادر گردیده در دو نوبت به فاصله ۱۵ روز آگهی میشود تا شخص یا اشخاصی که به آرا مذکور اعتراض دارند از تاریخ اولین انتشار ظرف مدت دو ماه اعتراض خود را به این اداره تسلیم نموده و در مهلت یک ماه از تاریخ تسلیم اعتراض فرصت دارند نسبت به تقدیم دادخواست به دادگاه صالحه و ارایه گواهی مبنی بر طرح دعوی اقدام نمایند و اقدامات ثبت موکول به ارایه حکم قطعی دادگاه خواهد بود و در صورت انقضا مهلت و عدم وصول اعتراض طبق مقررات سند مالکیت صادر خواهد شد و صدور سند مالکیت مانع از مراجعه متضرر به دادگاه نخواهد بود .۱- رای شماره ۱۴۰۴۶۰۳۰۲۰۲۷۰۱۷۶۰۱ مورخ زهرا معصومی مقدم فرزند حسینعلی بشماره شناسنامه ۳۳۴ صادره از اصفهان بشماره ملی ۱۲۸۳۶۲۸۰۱۵ در ششدانگ یکباب عرصه یکقطعه زمین (با کاربری زراعی - باغی) احداثی بر روی قسمتی از قطعه زمین پلاک ۱۷ واقع در بخش ۱۸ ثبت اصفهان به مساحت ۱۰۲۸/۹۱ متر مربع خریداری مع الواسطه بصورت عادی از مالک رسمی عباس حیدری بهارانی فرزند براتعلی . **۲۰۶۸۴۸۷**

تاریخ انتشار نوبت اول ۱۴۰۴/۰۹/۲۲ تاریخ انتشار نوبت دوم ۱۴۰۴/۱۰/۰۷

مهدی صادقی وصفی رییس منطقه ثبت اسناد و املاک شرق اصفهان

آگهی موضوع ماده ۳ قانون و مواد ۱۳ و ۱۴ آئین نامه قانون تعیین تکلیف وضعیت ثبتی و اراضی و ساختمانهای فاقد سند رسمی حوزه ثبتی شهرستان جوین استان خراسان رضوی

۱- برابر رای ۱۴۰۴۶۰۳۰۶۰۱۹۰۰۴۱۰۳ مورخ ۱۴۰۴/۰۹/۱۶ به کلاسه ۳۰۹/۱۴۰۴ تصرفات مالکانه آقای محمدقلی جزندری فرزند حجی محمد به نشانی جوین روستای جزندر در یک قطعه زمین مزروعی به مساحت ۳۰۴۷۸ مترمربع از پلاک ۲۰۴ اصلی اراضی حسن آباد جزندر بخش ۴ جوین و از مالکیت آقای گل محمد جزندری فرزند محمدجعفر کسر گردیده است.

۲-برابر رای شماره ۱۴۰۳۶۰۳۰۶۰۱۹۰۰۴۴۱۸ مورخ ۱۴۰۳/۱۰/۲۱ به کلاسه ۱۴۰۳/۳۰۴ تصرفات مالکانه آقای مصطفی آریان مهر فرزند رمضانعلی به نشانی جوین زورآباد در یک قطعه زمین مشجر و مزروعی به مساحت ۲۹۴۶،۸۳ مترمربع از پلاک ۵۰ اصلی اراضی زورآباد بخش ۷ جوین و از مالکیت آقای برات زورآبادی فرزند بابا خان کسر گردیده است.

۳-برابر آرای ۱۴۰۴۶۰۳۰۶۰۱۹۰۰۳۹۶۹ ، ۱۴۰۴۶۰۳۰۶۰۱۹۰۰۳۹۷۱ مورخ ۱۴۰۴/۰۹/۱۰ به کلاسه ۲۰۶ ، ۲۰۵ /۱۴۰۴ تصرفات مالکانه آقایان غلامحسن ارگی فرزند عباسعلی و مهدی ارگی فرزند غلامحسن به نشانی جوین روستای ارگ در دو قطعه زمین مشجر قطعه اول به مساحت ۱۵۸۳۸،۴۵ مترمربع قطعه دوم به مساحت ۷۰۵۶،۸۶ مترمربع از پلاک ۶۱ اصلی اراضی رودبار ارگ بخش ۴ جوین و از مالکیت آقای گل محمد ارگی فرزند خداداد کسر گردیده است.

۴-برابر رای شماره ۱۴۰۴۶۰۳۰۶۰۱۹۰۰۴۰۳۷ مورخ ۱۲/۰۹/۱۴۰۴ به کلاسه ۱۴۰۴/۴۶۸ تصرفات مالکانه آقای شیرعلی ارگی فرزند عباسعلی به نشانی جوین روستای ارگ در یک قطعه زمین مزروعی/یک قطعه باغ به مساحت ۴۲۰۸۸۲،۸۵ مترمربع از پلاک ۶۳ اصلی اراضی درازپشته واقع در بخش ۴ جوین و ازمالکیت مشاعی آقایان صفر علی زرد کوهی علیپور و آقای گل محمد بگ ارگی فرزند میر خداداد باسویه کسر گردیده است

۵-برابر رای شماره ۱۴۰۴۶۰۳۰۶۰۱۹۰۰۳۲۰۴ مورخ ۱۴۰۴/۰۸/۰۶ به کلاسه ۱۴۰۳/۳۷۴ تصرفات مالکانه خانم لیلا نقابی فرزند حسن به نشانی نقاب در یک قطعه زمین مزروعی به مساحت ۴۸۴۹،۲۲ مترمربع از پلاک ۸۳ -اصلی اراضی محمدآباد بخش ۷ جوین و از مالکیت مشاعی آقای سید علیرضا بید خوری فرزند حسین کسر گردیده است.

۶-برابر آرای۱۴۰۴۶۰۳۰۶۰۱۹۰۰۳۸۲۶ ، ۱۴۰۴۶۰۳۰۶۰۱۹۰۰۳۸۲۸ ، ۴۰۴۶۰۳۰۶۰۱۹۰۰۳۸۳۰ ، ۱۴۰۴۶۰۳۰۶۰۱۹۰۰۳۸۳۲ ، ۱۴۰۴۶۰۳۰۶۰۱۹۰۰۳۸۳۴ ، ۱۴۰۴۶۰۳۰۶۰۱۹۰۰۳۸۳۶ مورخ ۱۴۰۴/۰۹/۰۴ و به کلاسه ۴۰۲ الی ۱۴۰۴/ ۴۰۷ تصرفات مالکانه آقایان عباسعلی ، محمدرضا ، محمد و خانم ها زهرا ، بتول و طاهره شهرت هنگی حکم آبادی فرزندان علی اصغر به نشانی جوین - حکم آباد علی الطریق الارث در ششدانگ قطعه زمین مزروعی به مساحت ۱۸۵۲،۳۸ مترمربع از پلاک ۲۶ فرعی از ۱۲۲ اصلی اراضی ابراهیم آباد بخش ۷ جوین و از محل مالکیت مشاعی متقاضیان کسرگردیده است.

۷-برابر رای ۱۴۰۴۶۰۳۰۶۰۱۹۰۰۳۸۱۴ مورخ ۱۴۰۴/۰۹/۰۳ به کلاسه ۱۴۰۴/۳۶۵ تصرفات مالکانه آقای علی کلاته عربی فرزند محمدحسن به نشانی جوین - حکم آباد در ششدانگ یک قطعه زمین مزروعی به مساحت ۴۰۲،۹۰ مترمربع از پلاک ۱۳۴ اصلی اراضی سید آباد واقع در بخش ۷ جوین و از محل مالکیت مشاعی آقای علی مسلم فرزند محمدحسن کسرگردیده است.

۸-برابر رای ۱۴۰۴۶۰۳۰۶۰۱۹۰۰۴۰۸۵ مورخ ۱۴۰۴/۰۹/۱۵ به کلاسه ۱۴۰۴/۲۸۲ تصرفات مالکانه خانم معصومه نیکدل فرزند غلامرضا به نشانی جوین - نقاب در ششدانگ یک قطعه زمین مزروعی به مساحت ۵۶۳۴ مترمربع از پلاک ۱۲۰۸ فرعی از ۷۴ اصلی اراضی کلاته آقامحمد بخش ۷ جوین و از مالکیت آقای غلامرضا نیکدل نقاب فرزند حسین کسرگردیده است.

۹-برابر رای ۱۴۰۴۶۰۳۰۶۰۱۹۰۰۴۱۵۸ مورخ ۱۴۰۴/۰۹/۲۰ به کلاسه ۱۴۰۴/۴۷۸ تصرفات مالکانه آقای محمدمهدی نقابی فرزند قربانعلی به نشانی جوین - نقاب در ششدانگ یک قطعه زمین مزروعی به مساحت ۲۷۹۷،۷۱ مترمربع از پلاک ۷۵ اصلی اراضی کتل آباد بخش ۷ جوین و از مالکیت مشاعی آقای قربانعلی نقابی فرزند قنبرعلی کسرگردیده است.

۱۰-برابر آرای ۱۴۰۴۶۰۳۰۶۰۱۹۰۰۴۱۵۹ ، ۱۴۰۴۶۰۳۰۶۰۱۹۰۰۴۱۵۷ مورخ ۱۴۰۴/۰۹/۲۰ به کلاسه ۴۷۱ ، ۱۴۰۴/۴۸۰ تصرفات مالکانه خانم ها مهتاب و اکرم نقابی فرزندان عبدالکریم به نشانی جوین - نقاب در ششدانگ دو قطعه زمین مزروعی قطعه اول به مساحت ۱۱۵۰،۲۶ مترمربع قطعه دوم به مساحت ۱۱۹۸،۲۰ مترمربع از پلاک ۶ فرعی از ۷۵ اصلی بخش ۷ جوین و از مالکیت مشاعی آقای قربانعلی نقابی فرزند قنبرعلی کسرگردیده است.

۱۱-برابر رای ۱۴۰۴۶۰۳۰۶۰۱۹۰۰۴۱۵۶ مورخ ۱۴۰۴/۰۹/۲۰ به کلاسه ۱۴۰۴/۴۷۲ تصرفات مالکانه خانم نرجس فرزند عبدالکریم به نشانی جوین - نقاب در ششدانگ قطعه زمین مزروعی به مساحت ۴۴۷۹،۰۵ مترمربع از پلاک ۶ فرعی از ۷۵ اصلی اراضی کتل آباد بخش ۷ جوین و از مالکیت مشاعی آقای قربانعلی نقابی فرزند قنبرعلی محرز و کسرگردیده است.

۱۲- برابر رای ۱۴۰۴۶۰۳۰۶۰۱۹۰۰۴۱۵۲ مورخ ۱۴۰۴/۰۹/۲۰ به کلاسه ۱۴۰۴/۳۸۵ تصرفات مالکانه آقای عبدالکریم نقابی فرزند قربانعلی به نشانی جوین - نقاب در ششدانگ یک قطعه زمین مزروعی به مساحت ۲۹۳،۹۲ مترمربع از پلاک ۱۲۸ فرعی از ۸۱ اصلی اراضی کلاته ملاقربانعلی بخش ۷ جوین و از محل مالکیت مشاعی خانم بی بی خانم کلاته آقامحمدی فرزند محمداسماعیل کسرگردیده است.

۱۳-برابر رای ۱۴۰۴۶۰۳۰۶۰۱۹۰۰۴۱۵۴ ، ۱۴۰۴۶۰۳۰۶۰۱۹۰۰۴۱۵۵ مورخ ۱۴۰۴/۰۹/۲۰ و به کلاسه ۳۹۱ و ۱۴۰۴/۳۹۲ تصرفات مالکانه و بلامعارض آقایان عبدالکریم و محمدمهدی نقابی فرزندان قربانعلی به نشانی جوین - نقاب بالمناصفه در ششدانگ یک قطعه زمین مزروعی به مساحت ۱۵۱۰،۹۳ مترمربع از پلاک ۱۵۶ فرعی از ۸۱ اصلی بخش ۷ جوین و از مالکیت مشاعی آقایان تاج محمد و رجبعلی کلاته آقامحمدی فرزندان محمدابراهیم محرز و کسرگردیده است.

۱۴-برابر آرای ۱۴۰۴۶۰۳۰۶۰۱۹۰۰۴۱۵۱ ، ۱۴۰۴۶۰۳۰۶۰۱۹۰۰۴۱۵۳ مورخ ۱۴۰۴/۰۹/۲۰ به کلاسه ۱۴۰۴/۳۸۴،۳۸۶ تصرفات مالکانه آقایان عبدالکریم و محمدمهدی نقابی فرزند قربانعلی به نشانی جوین - نقاب در ششدانگ دو قطعه زمین مزروعی مجموعا به مساحت ۶۳۰ مترمربع از پلاک ۱۵۶ فرعی از ۸۱ اصلی بخش ۷ جوین و از مالکیت مشاعی آقای رجبعلی کلاته آقامحمدی فرزند محمدابراهیم و خانم ها بتول، کبری کلاته آقامحمدی فرزندان رمضان بالسویه کسرگردیده است.

۱۵-برابر رای ۱۴۰۴۶۰۳۰۶۰۱۹۰۰۳۹۷۵ مورخ ۱۴۰۴/۰۹/۱۰ به کلاسه ۱۴۰۴/۴۷۶ تصرفات مالکانه و بلامعارض آقای علی اکبر نقابی فرزند غلامعلی به نشانی جوین - نقاب در ششدانگ قطعه زمین مزروعی به مساحت ۸۷۱۳،۱۵ مترمربع از پلاک ۳ اصلی اراضی چهل بند واقع در بخش ۷ جوین و از محل مالکیت مشاعی آقای غلامعلی نقابی فرزند علی اکبر محرز و کسرگردیده است.

۱۶-برابر آرای ۱۴۰۴۶۰۳۰۶۰۱۹۰۰۴۱۷۱ ، ۱۴۰۴۶۰۳۰۶۰۱۹۰۰۴۰۱۰ ، ۱۴۰۴۶۰۳۰۶۰۱۹۰۰۴۰۰۸ مورخ ۱۴۰۴/۰۹/۲۳ به کلاسه ۵۰۶ ، ۴۷۶ ، ۱۴۰۴/ ۴۷۷ تصرفات مالکانه آقای علی اکبر نقابی فرزند غلامعلی در ششدانگ دو قطعه زمین مزروعی قطعه اول به مساحت ۴۵۴۴،۴۲ مترمربع قطعه دوم به مساحت ۵۵۴۶،۷۳ مترمربع قطعه سوم به مساحت ۱۱۶۰۱،۸۰مترمربع از پلاک ۴ اصلی واقع در بخش ۷ جوین و از مالکیت مشاعی آقای غلامعلی نقابی فرزند علی اکبر و خانم فاطمه سلطان نقابی فرزند حبیب اله محرز و کسرگردیده است.

۱۷-برابر رای ۱۴۰۴۶۰۳۰۶۰۱۹۰۰۴۱۶۳ ، ۱۴۰۴۶۰۳۰۶۰۱۹۰۰۴۱۶۴ مورخ ۱۴۰۴/۰۹/۲۰ به کلاسه ۱۹۴ ، ۱۴۰۴/۱۹۷ تصرفات مالکانه آقای ابراهیم چوپانی فرزند علی به نشانی جوین - خرم آباد در دو قطعه زمین مزروعی قطعه اول به مساحت ۸۴۹۶،۴۹ مترمربع قطعه دوم به مساحت ۵۷۰۰،۹۵ مترمربع از پلاک ۱ اصلی اراضی اندوقان واقع در بخش ۷ جوین و از محل مالکیت مشاعی آقای علی اکبر بخش آبادی فرزند فیض اله محرز و کسرگردیده است.

۱۸-برابر رای شماره ۱۴۰۴۶۰۳۰۶۰۱۹۰۰۴۱۵۰ مورخ ۱۹/۰۹/۱۴۰۴ به کلاسه ۱۹۰/۱۴۰۴ تصرفات مالکانه خانم ریحانه ابتکار فرزند حسین به نشانی جوین نقاب در یک قطعه زمین مزروعی به مساحت ۴۳۱،۰۵ مترمربع از پلاک ۲۷۷ فرعی از ۸۱ - اصلی اراضی کلاته ملاقربانعلی واقع در بخش ۷ جوین و از محل مالکیت مشاعی آقای علی اکبر کلاته آقامحمدی فرزند آدینه علی کسر گردیده است.

۱۹-برابر رای شماره ۱۴۰۴۶۰۳۰۶۰۱۹۰۰۴۱۲۴ ، ۱۴۰۴۶۰۳۰۶۰۱۹۰۰۴۱۲۱ مورخ ۱۴۰۴/۰۹/۱۶ به کلاسه ۱۹۱ ، ۱۴۰۴/۲۹۲ تصرفات مالکانه آقای حسین ابتکار فرزند علی به نشانی جوین نقاب در دو قطعه زمین مزروعی مجموعا به مساحت ۶۳۲ مترمربع از پلاک ۲۷۷ فرعی از ۸۱ - اصلی اراضی کلاته ملاقربانعلی واقع در بخش ۷ جوین و از مالکیت مشاعی آقای علی اکبر کلاته آقامحمدی فرزند آدینه علی کسر گردیده است.

۲۰-برابر رای شماره ۱۴۰۴۶۰۳۰۶۰۱۹۰۰۴۱۴۸ مورخ ۱۴۰۴/۰۹/۱۹ به کلاسه ۱۴۰۴/۲۹۳ تصرفات مالکانه آقای علی ابتکار فرزند حسین به نشانی جوین نقاب در یک قطعه زمین مزروعی به مساحت ۳۹۴،۷۶ مترمربع از پلاک ۲۷۷ فرعی از ۸۱ - اصلی اراضی کلاته ملاقربانعلی واقع در بخش ۷ جوین و از مالکیت مشاعی آقای علی اکبر کلاته آقامحمدی فرزند آدینه علی کسر گردیده است.

۲۱-برابر رای شماره ۱۴۰۴۶۰۳۰۶۰۱۹۰۰۳۶۷۰ مورخ ۱۴۰۴/۰۸/۲۹ به کلاسه ۴۵۲/۱۴۰۴ تصرفات مالکانه آقای علی اصغر عباس ابادی فرزند رمضانعلی به نشانی جوین عباس آباد ملک در یک قطعه زمین مزروعی به مساحت ۳۴۱۰،۹۰ مترمربع از پلاک ۸۸ - اصلی اراضی ته بند واقع در بخش ۷ جوین و از مالکیت مشاعی آقای رمضانعلی عباس آبادی فرزند عیدمحمد کسر گردیده است.

۲۲-برابر رای شماره ۱۴۰۴۶۰۳۰۶۰۱۹۰۰۴۱۲۸ مورخ ۱۴۰۴/۰۹/۱۶ به کلاسه ۱۴۰۴/۳۸۸ تصرفات مالکانه آقای قدرت اله کمایستانی فرزند محمد به نشانی جوین کمایستان در یک قطعه زمین مزروعی به مساحت ۳۱۶،۵۲ مترمربع از پلاک ۲۹۴ و ۲۹۵ فرعی از ۷۷- اصلی اراضی فوق نقاب واقع در بخش ۷ جوین و از مالکیت مشاعی آقای حسین علی پور فرزند سبزعلی و ورثه حسین نقابی محرز و کسر گردیده است.

۲۳-برابر رای شماره ۱۴۰۴۶۰۳۰۶۰۱۹۰۰۳۷۷۰ مورخ ۱۴۰۴/۰۹/۰۲ به کلاسه ۱۴۰۴/۳۹۶ تصرفات مالکانه آقای محمد استیری فرزند ابراهیم به نشانی جوین نقاب در یک قطعه زمین مزروعی به مساحت ۴۲۴،۱۴ مترمربع از پلاک ۸۲ اصلی اراضی جنت آباد واقع در بخش ۷ جوین و از مالکیت مشاعی آقایان غلامرضا و باباعلی نقابی فرزندان قربانعلی محرز و کسر گردیده است.

۲۴-برابر رای ۱۴۰۴۶۰۳۰۶۰۱۹۰۰۳۹۳۰ مورخ ۱۴۰۴/۰۹/۰۹ به کلاسه ۱۴۰۴/۳۷۴ تصرفات مالکانه آقای سعید صالحی نیا فرزند شمس الدین به نشانی جوین - ابراهیم آباد در یک قطعه زمین مزروعی به مساحت ۱۴۸۵،۴۱ مترمربع از پلاک ۲۱ فرعی از ۱۰۷ اصلی اراضی ابراهیم آباد واقع در بخش ۷ جوین و از مالکیت مشاعی آقای اله یار صالح آبادی فرزند رستم و سایر مالکین مشاعی کسر گردیده است.

۲۵-برابر رای ۱۴۰۴۶۰۳۰۶۰۱۹۰۰۴۱۷۴ مورخ ۱۴۰۴/۰۹/۲۳ به کلاسه ۱۴۰۴/۴۴۰ تصرفات مالکانه آقای علیرضا کریم ابادی فرزند تیمور به نشانی جوین - کرمی آباد در یک قطعه زمین مزروعی به مساحت ۴۵۳۵،۰۷ مترمربع از پلاک ۴۴۰ فرعی از ۱۵۴ - اصلی اراضی کریم آباد در بخش ۷ جوین و از مالکیت مشاعی آقای علی اکبر کریم ابادی فرزند محمدابراهیم کسرگردیده است.

۲۶-برابر رای ۱۴۰۴۶۰۳۰۶۰۱۹۰۰۴۰۱۹ مورخ ۱۴۰۴/۰۹/۱۲ به کلاسه ۱۴۰۴/۴۳۹ تصرفات مالکانه خانم شهناز کریم ابادی فرزند عبداله به نشانی جوین - کریم آباد در یک قطعه زمین مزروعی به مساحت ۹۲۹۵،۵۸ مترمربع از پلاک ۴۴۰ فرعی از ۱۵۴ - اصلی اراضی کریم آباد در بخش ۷ جوین و از مالکیت اقایان براتعلی کریم ابادی فرزند غلام و علی اکبر کریم ابادی فرزند علی و غلامحسین کریم ابادی فرزند قاسم بالسویه کسرگردیده است.

۲۷-برابر آرای ۱۴۰۴۶۰۳۰۶۰۱۹۰۰۳۲۳۹ ، ۱۴۰۴۶۰۳۰۶۰۱۹۰۰۳۲۴۵ ، ۱۴۰۴۶۰۳۰۶۰۱۹۰۰۲۸۹۶ مورخ ۱۴۰۴/۰۸/۰۸ به کلاسه ۳۱۷ ، ۲۴۹ ، ۱۴۰۴/ ۲۴۸ تصرفات مالکانه آقای محمدارسلان کریم ابادی فرزند نصراله به نشانی جوین کریم آباد در سه قطعه زمین مزروعی و مشجر مجموعا به مساحت ۸۴۱۹۸،۲۵ مترمربع از پلاک۴۵۰ فرعی از ۱۵۴ اصلی اراضی کریم آباد واقع در بخش ۷ جوین و از مالکیت آقای نصراله کریم آبادی فرزند عبدالحسین کسر گردیده است.

۲۸-برابر آرای ۱۴۰۴۶۰۳۰۶۰۱۹۰۰۳۲۴۲ مورخ ۱۴۰۴/۰۸/۰۸ به کلاسه ۱۴۰۴/۳۱۶ و ۱۴۰۴۶۰۳۰۶۰۱۹۰۰۳۷۳۲ مورخ ۱۴۰۴/۰۹/۰۲ به کلاسه ۱۴۰۴/۲۳۲ تصرفات مالکانه آقای محمدارسلان کریم ابادی فرزند نصراله در دو قطعه زمین مزروعی مشجر قطعه اول به مساحت ۵۳۹۰،۹۵ مترمربع از پلاک۴۵۰ فرعی قطعه دوم به مساحت ۷۵۷۲،۸۱ مترمربع از ۴۵۲ فرعی از ۱۵۴ اصلی اراضی کریم آباد واقع در بخش ۷ جوین و از مالکیت آقای نصراله کریم آبادی فرزند عبدالحسین کسر گردیده است.

۲۹-برابر رای ۱۴۰۴۶۰۳۰۶۰۱۹۰۰۴۱۴۶ مورخ ۱۴۰۴/۰۹/۱۹ به کلاسه ۱۴۰۳/۳۵۱ تصرفات مالکانه آقای غلامرضا کریم ابادی فرزند عبداله به نشانی کریم آباد در یک قطعه زمین مشجر به مساحت ۱۹۰۲۹،۲۹ مترمربع از ۴۴۰ فرعی از ۱۵۴ اصلی بخش ۷ جوین و از مالکیت آقایان براتعلی کریم آبادی فرزند غلام، غلامحسین کریم آبادی فرزند قاسم، علی اکبر کریم آبادی فرزند علی، عبدالعلی کریم آبادی فرزند رمضانعلی، بالسویه کسر گردیده است.

۳۰-برابر رای ۱۴۰۴۶۰۳۰۶۰۱۹۰۰۳۴۱۲ مورخ ۱۴۰۴/۰۸/۱۳ به کلاسه ۱۴۰۴/۲۶۴ تصرفات مالکانه خانم زهرا کریم ابادی فرزند نصراله به نشانی جوین کریم آباد در یک قطعه زمین مزروعی به مساحت ۵۸۲۲۲،۵۴ مترمربع از ۴۵۰ فرعی از ۱۵۴ اصلی اراضی کریم آباد واقع در بخش ۷ جوین و از مالکیت آقای نصراله کریم آبادی فرزند عبدالحسین کسر گردیده است.

تاریخ انتشار نوبت اول : ۱۴۰۴/۱۰/۰۷

تاریخ انتشار نوبت دوم : ۱۴۰۴/۱۰/۲۲

عباس تجلی رئیس اداره ثبت اسناد و املاک شهرستان جوین

رییس کل دادگستری اصفهان خبر داد؛

فعالیت ۹۸ شعبه دادگاه صلح در استان اصفهان

حجت‌الاسلام و المسلمین اسداله جعفری رییس کل دادگستری استان در جریان بازدیدهای سرزده از مجتمع های قضایی شهر اصفهان با حضور در مجتمع قضایی شهدای دستگرد که محل استقرار تعدادی از شعب دادگاه صلح است، به صورت چهره به چهره با کارکنان و مراجعین ملاقات و به بررسی روند خدمت‌رسانی در این مجتمع پرداخت. وی از حجم بالای ورودی پرونده به عنوان یکی از اصلی ترین مسائل یاد و خاطرنشان کرد: پس از استقرار شعب دادگاه صلح، طبق قانون جدید رسیدگی به ۳۰ درصد از پرونده های محاکم، به شعب دادگاه صلح محول شده است و از همین رو علیرغم فعال شدن شیفت عصر شعب رسیدگی کننده و کار مضاعف قضات و کارمندان، حجم بالایی از پرونده به این شعب ارجاع شده و موجودی شعب بسیار بالا است. وی افزود: در یک سال گذشته بالغ بر ۳۹۱ هزار فقره پرونده به شعب دادگاه صلح ارجاع شد که از این تعداد با کار جهادی همکاران به تعداد ۳۰۹ هزار فقره پرونده رسیدگی شده است. حجت‌الاسلام والمسلمین اسداله جعفری تصریح کرد: با توجه به محدودیت دستگاه قضایی استان از حیث نیروی انسانی و فضای فیزیکی از تعداد ۱۳۲ شعبه دادگاه صلح که مقرر شده در استان اصفهان راه‌اندازی شود تعداد ۹۸ شعبه راه‌اندازی و از این تعداد ۳۵ شعبه در مرکز استان فعال شده است. رئیس کل دادگستری استان از نامناسب بودن فضای فیزیکی در مجتمع‌های قضایی اصفهان نیز به عنوان یکی دیگر از مسائل، یاد کرد و گفت: با پیگیری‌های مستمر و عنایت ویژه رئیس قوه قضاییه، پروژه‌های عمرانی دادگستری استان در سال آینده به پایان خواهد رسید و بسیاری از مشکلات در حوزه فضای اداری مرتفع خواهد شد.

خبر ویژه

اخبار

۱۱ دی ماه در قم؛

مراسم نکوداشت استاد مهدوی‌راد برگزار می‌شود

هاشم هاشم زاده/قم:
رئیس دانشکدگان فارابی دانشگاه تهران و رییس بنیاد نخبگان استان قم در نشست خبری از برگزاری مراسم نکوداشت حجت‌الاسلام والمسلمین استاد مهدوی‌راد در قم در روز پنجشنبه هفته جاری خبر داد.
رییس بنیاد نخبگان استان قم تاکید کرد: این مراسم نکوداشت در سایش استاد خرد استاد مهدوی راد و به همت ارگان های مختلف، ۱۱ دی ماه در تالار فرهنگ دانشکدگان فارابی دانشگاه تهران واقع در شهر مقدس قم برگزار خواهد شد.

معاون سیاسی اجتماعی استاندار اصفهان :

اتاق اصناف اصفهان ارتباط وتعامل خوبی با بخش حاکمیتی و دولتی استان دارد

معاون سیاسی و اجتماعی استاندار اصفهان با بیان اینکه بیش از سه هزار و ۷۰۰ نفر برای شوراهای شهرها و روستاهای استان انتخاب خواهند شد، ادامه داد: در صورتی که افراد یکجانبه نگر و ضعیفی از طریق شوراهای شهر و روستای بر سر کار بیایند با اتخاذ تصمیمات ناشی از عدم شناخت درست، برای مردم، بازار و اصناف ایجاد مشکل و گرفتاری خواهند کرد.
وی مشارکت مردم در انتخابات را یکی از مولفه‌های مهم اقتدار نظام جمهوری اسلامی دانست و افزود: رهبر معظم انقلاب همواره بر اهمیت حضور گسترده مردم در انتخابات تاکید داشته‌اند.
درویشی اظهار داشت: برگزاری انتخابات شوراهای اسلامی شهر و روستا در دوره‌های گذشته همواره در کنار انتخابات دیگر انجام شده اما این دوره به صورت مستقل برگزار خواهد شد که محک زدن این انتخابات و نوع نگاه مردم به این انتخابات در این دوره واقعی تر و شفاف تر خواهد شد.
وی با بیان اینکه مردم و سازمان های دولتی شناخت درستی از شوراهای شهر و روستا ندارند، گفت: شوراها در راستای تحقق اصلی از اصول قانون اساسی تشکیل شده و وظایف و اختیارات مهمی بر عهده دارند که انتخاب شهردار از مهمترین آن هاست.
به گفته وی، اگر افراد متخصص و کاربلد به عضویت شورای شهرها و روستاها درآیند به طور حتم بخش مهمی از مشکلات شهرها و روستاها از جمله تورم و مسائل اقتصادی بهتر برطرف خواهد شد.
درویشی خاطرنشان کرد: اتاق اصناف اصفهان ارتباط و تعامل خوبی با بخش حاکمیتی و دولتی استان دارد و باید ارزش گذاری واقعی در زمینه جایگاه تشکل ها در مدیریت کلان کشور و استان این تشکل ها را در مدیریت و واگذاری اختیارات دخیل کنیم تا ریل گذاری به درستی انجام شود.
وی با اشاره به اینکه باید جایگاه قانونی تشکل ها حفظ و از ظرفیت آن ها به خوبی استفاده شود، بیان کرد: در صورتی که زنجیره تصمیم سازی و تصمیم گیری به درستی طراحی و ریل گذاری شود، بهترین تصمیمات در حوزه بازار اتخاذ خواهد شد.
معاون سیاسی و اجتماعی استاندار اصفهان گفت: توجه ویژه به تشکل های مردمی، تخصصی و صنفی سیاست اصلی و قطعی مدیریت استان اصفهان است. وی اظهار داشت: وضعیت معیشتی، تورم و مسائل اقتصادی و شیب رو به بالای قیمت ها از دغدغه های آزار دهنده مردم محسوب می شود که بخش زیادی از این مسائل باید با تدابیر ملی برطرف شود و دولت هم در این زمینه برنامه ها و سیاست هایی را در پیش گرفته و اتخاذ خواهد کرد.
درویشی افزود: بخش کمتری از مسائل و مشکلات معیشتی و اقتصادی به مدیریت های استانی وابسته است که باید از طریق تفاهم، همدلی و مدارا با مردم برطرف شود. وی گفت: باید به بین بخش های مختلف بازار، تولید و توزیع زبان مشترکی برقرار شود تا بخش های مختلف بهتر و هماهنگ تر با هم کار کنند و کارها به سامان برسد چراکه اصناف نقش مهم و موثری در آرامش مردم و جامعه بر عهده دارند.
معاون سیاسی و اجتماعی استاندار اصفهان بیان کرد: مباحث تخصصی این جلسه در حوزه معاونت اقتصادی استانداری قابل بررسی است که جمع بندی این مسائل را به استاندار و معاون اقتصادی استانداری ارائه خواهم کرد.

مدیر عامل آبفا مازندران:

کمبود زیرساخت‌ها، چالش اصلی تأمین پایدار آب شرب در مازندران است

مدیرعامل شرکت آبفا مازندران با اشاره به نقش تعیین‌کننده کیفیت منابع زیرزمینی در پایداری تأمین آب شرب گفت: بخش قابل توجهی از چالش‌های آبی استان ناشی از شرایط کیفی آبخوان‌ها، وابستگی بالا به منابع زیرزمینی و کمبود زیرساخت‌های ذخیره و تأمین آب است.
بهزاد برارزاده در گفتگویی با بیان اینکه شرکت آب و فاضلاب مازندران از سال ۱۳۷۱ مسئولیت تأمین، توزیع و بهره‌برداری از تأسیسات آب شرب و جمع‌آوری و تصفیه فاضلاب را در سطح استان بر عهده دارد، افزود: این شرکت در حال حاضر تمامی شهرهای استان با جمعیتی بالغ بر ۲.۱ میلیون نفر، ۱۷۹۱ روستا با ۱.۱ میلیون نفر و حدود ۱.۲۵ میلیون نفر جمعیت غیر دائم و توریست را تحت پوشش خدمات خود قرار داده و به جمعیتی بالغ بر ۴.۴۵ میلیون نفر خدمات‌رسانی می‌کند.
او با اشاره به روستاهای خارج از پوشش شرکت اظهار داشت: در حال حاضر ۱۱۲۸ روستا با جمعیتی حدود ۳۰۰ هزار نفر هنوز تحت پوشش شبکه‌های آب و فاضلاب قرار نگرفته‌اند که توسعه خدمات‌رسانی در این مناطق نیازمند تأمین اعتبارات و اجرای پروژه‌های زیربنایی است.
مدیرعامل شرکت آب و فاضلاب مازندران با تشریح وضعیت منابع تأمین آب استان گفت: ۸۲ درصد تأمین آب شرب از منابع زیرزمینی شامل ۷۶۰ حلقه چاه و ۳۵۲ دهنه چشمه و تنها ۱۸ درصد از منابع سطحی از طریق ۸، تصفیه خانه، ۳ سد و ۱ رودخانه انجام می‌شود و همین موضوع کیفیت آبخوان‌ها را به یکی از مهم‌ترین مؤلفه‌های پایداری تأمین آب تبدیل کرده است.
برارزاده با اشاره به وضعیت کیفی آبخوان‌های استان افزود: ۶۷ درصد جمعیت استان در محدوده آبخوان‌هایی با کیفیت نامطلوب از نظر وجود آهن و منگنز قرار دارند که این مناطق با کمبود ۱۰۸۰ لیتر در ثانیه آب و حدود ۲۳۰ هزار مترمکعب کمبود مخزن ذخیره مواجه‌اند.
او ادامه داد: حدود ۱۰ درصد جمعیت استان نیز در محدوده آبخوان‌هایی با کیفیت آب شور قرار دارند که در این مناطق هم ۶۵ لیتر در ثانیه کمبود آب و ۲۶ هزار مترمکعب کمبود مخزن وجود دارد.
مدیرعامل آبفا مازندران تصریح کرد: در حال حاضر ۲۳ درصد جمعیت استان در محدوده آبخوان‌هایی با کیفیت آب مناسب قرار دارند اما حتی در این مناطق نیز کمبود ۵۱۵ لیتر در ثانیه آب و ۱۲۸ هزار مترمکعب کمبود مخزن ذخیره داریم.
برارزاده با بیان اینکه ظرفیت تولید آب شرب استان ۱۵،۶۷۷ لیتر در ثانیه است، گفت: متوسط تأمین آب استان ۱۴،۲۸۸ لیتر در ثانیه برآورد می‌شود که نشان‌دهنده کمبود حدود ۱،۳۸۹ لیتر در ثانیه تأمین آب شرب است.
او در ادامه به وضعیت مخازن ذخیره آب استان اشاره کرد و افزود: حجم مخازن مورد نیاز استان بیش از ۱،۰۴۵،۰۰۰ مترمکعب است در حالی که مخازن ذخیره در حال بهره‌برداری حدود ۶۶۱ هزار مترمکعب ظرفیت دارند و استان با کمبود حدود ۳۸۴ هزار مترمکعب مخزن ذخیره آب مواجه است.
مدیرعامل شرکت آب و فاضلاب مازندران در پایان تأکید کرد: عبور از چالش‌های موجود در حوزه تأمین آب شرب، مستلزم مدیریت مصرف، توسعه زیرساخت‌های ذخیره و تأمین آب و حمایت هدفمند اعتباری در سطح ملی و استانی است.

چاه شماره ۳۵ دارخوین وارد مدار تولید شد

مدیرعامل شرکت نفت و گاز اروندان از راه‌اندازی و جریانی شدن چاه شماره ۳۵ میدان نفتی دارخوین پس از سال‌ها وقفه خبر داد و گفت: با بهره‌برداری از این چاه، چهار هزار بشکه به تولید روزانه نفت شرکت نفت و گاز اروندان افزوده شد.
به گزارش پایگاه اطلاع رسانی شرکت ملی نفت ایران، حمید دریس با اعلام موفقیت‌آمیز بودن عملیات راه‌اندازی چاه شماره ۳۵ دارخوین اظهار کرد: این چاه که از چاه‌های پرفشار سازند فهلیان به شمار می‌رود، هم اکنون نفت تولیدی خود را به واحد بهره‌برداری منطقه نفتی دارخوین ارسال می‌کند.
وی با اشاره به اقدامات اجرایی انجام‌شده در این پروژه افزود: عملیات طراحی، اجرا و راه‌اندازی این چاه با محوریت مدیریت مهندسی و ساختمان و با همکاری مدیریت‌های امور فنی، عملیات و ادارات ستادی شرکت انجام شد.
مدیرعامل شرکت نفت و گاز اروندان با قدردانی از تلاش شبانه‌روزی مدیران، کارشناسان و نیروهای متخصص این شرکت تصریح کرد: در قالب این پروژه، احداث چهار کیلومتر خط لوله جریانی روزمینی، نصب و راه‌اندازی تأسیسات سطح‌الارضی در محدوده چاه و کلاستر با موفقیت انجام شد.
دریس با تأکید بر ثبت رکورد زمانی در اجرای این پروژه خاطرنشان کرد: تمامی مراحل اجرایی، نصب و راه‌اندازی این چاه با همت و تلاش بی‌وقفه همه کارکنان الخصوص پرسنل پرتلاش مدیریت مهندسی و ساختمان و سایر مدیریت‌ها و بخش‌های مرتبط تولیدی و فنی، در مدت زمانی کمتر از سه ماه به پایان رسید که این دستاورد شایسته تقدیر و قدردانی است.
وی با اشاره به تولید روزانه چهار بشکه نفت توسط این چاه، گفت: در ادامه برنامه‌های افزایش تولیدمان، چاه شماره ۳۵ دارخوین برای نخستین بار وارد مدار تولید شده و نقش مؤثری در تحقق برنامه‌های افزایش تولید و ارتقای ظرفیت عملیاتی شرکت نفت و گاز اروندان ایفا خواهد کرد.

مهار برداشت‌های غیرقانونی آب در آذربایجان‌شرقی؛

صرفه‌جویی بیش از ۴.۵ میلیون مترمکعبی در ۹ ماه

روح اله عبدالعلی زاده - تبریز؛
مدیرعامل شرکت آب منطقه‌ای آذربایجان‌شرقی از جلوگیری از برداشت غیرمجاز بیش از ۴.۵ میلیون مترمکعب آب از منابع زیرزمینی و سطحی استان طی ۹ ماهه نخست سال ۱۴۰۴ خبر داد و گفت: این اقدام حاصل برخوردهای قانونی، مدیریتی و اجرای برنامه‌های کنترلی است.
یوسف غفارزاده با تشریح اقدامات انجام‌شده در حوزه صیانت از منابع آبی اظهار داشت: در چارچوب اجرای طرح تعادل‌بخشی و کنترل برداشت‌ها، ۲۰۷ حلقه چاه غیرمجاز در حال حفاری شناسایی و با توقیف ادوات مربوطه، عملیات حفاری آن‌ها متوقف شده است. وی افزود: در این مدت، ۱۲۸۳ حلقه چاه غیرمجاز پر و مسلوب‌المنفعه شده و ۵۶ استخر غیرمجاز زهکش در حاشیه رودخانه‌ها قلع‌وقمع شده است. همچنین ۱۸۲ دستگاه حفاری غیرمجاز توقیف و به پارکینگ منتقل شده و ۷۷ موتورپمپ غیرمجاز ثابت و سیار از حاشیه رودخانه‌ها جمع‌آوری شده است.
مدیرعامل شرکت آب منطقه‌ای آذربایجان شرقی با اشاره به کنترل برداشت از چاه‌های مجاز گفت: با نصب ۶۴۵ دستگاه کنتور هوشمند بر روی چاه‌های اولویت‌دار کشاورزی، از اضافه‌برداشت جلوگیری شده و با اصلاح و تعدیل ۲۵۱۴ پروانه بهره‌برداری کشاورزی، میزان برداشت آب حدود ۱۰ میلیون مترمکعب کاهش یافته است.
غفارزاده افزود: در راستای اجرای مدیریت توأمان آب و برق، برق کلیه چاه‌های کشاورزی استان در فصل غیرزراعی قطع و از کشت پاییزه جلوگیری شده که این اقدام نقش مؤثری در مهار برداشت بی‌رویه از منابع آب زیرزمینی داشته است. وی در بخش دیگری از سخنان خود به اقدامات انجام‌شده در حوزه مهندسی رودخانه‌ها اشاره کرد و افزود: طی این مدت، ۹۴۲ مورد تصرف در بستر و حریم رودخانه‌های استان شناسایی شده و پیگیری‌های قانونی برای رفع این تصرفات با هدف کاهش خسارات مالی و جلوگیری از تلفات جانی در حال انجام است.
مدیرعامل شرکت آب منطقه‌ای آذربایجان‌شرقی با هشدار نسبت به چالش‌های تأمین آب، بر ضرورت برنامه‌ریزی دقیق برای مدیریت آب تخصیص‌یافته به بخش صنعت تأکید کرد.
یوسف غفارزاده، مدیرعامل شرکت آب منطقه‌ای آذربایجان‌شرقی در حاشیه نشست شورای گفت‌وگوی دولت و بخش خصوصی استان در جمع خبرنگاران با اشاره به چالش‌های پیش‌روی تأمین آب شرب و کشاورزی استان، بر ضرورت مدیریت هدفمند ۷ میلیون مترمکعب آب تخصیص‌یافته به بخش صنعت و کنترل جدی منابع آب زیرزمینی تأکید کرد. وی افزود: طرح انتقال آب از رودخانه ارس به تبریز در حال اجراست، اما با وجود این اقدام، تأمین پایدار آب شرب و کشاورزی همچنان با تهدیدها و محدودیت‌هایی همراه است.
غفارزاده با بیان اینکه در حال حاضر حدود ۷ میلیون مترمکعب آب در اختیار بخش صنعت قرار دارد، افزود: این میزان آب باید با برنامه‌ریزی دقیق و هدفمند مدیریت شود تا پاسخگوی نیاز واحدهای صنعتی باشد. همچنین کنترل وضعیت منابع آب زیرزمینی در مناطق سعدآباد و بستان‌آباد ضروری است تا از افت شدید و خشک‌شدن این منابع جلوگیری شود.
مدیرعامل شرکت آب منطقه‌ای آذربایجان شرقی خاطرنشان کرد: پیشنهاد شده است اتاق بازرگانی با توجه به حجم منابع آبی موجود، از محدوده تیکمه‌داش تا سعدآباد نسبت به تقسیم‌بندی آب اقدام کند.
وی همچنین متذکر شد: تشکیل یک تیم تخصصی برای مدیریت آبرسانی به صنایع استان مورد تأکید قرار گرفته تا با بهره‌برداری اصولی از منابع سدها، تداوم فعالیت واحدهای صنعتی تضمین شود.
با توجه به محدودیت منابع آبی و افزایش نیازهای شرب، کشاورزی و صنعتی در آذربایجان‌شرقی، مدیریت هدفمند و برنامه‌ریزی‌شده آب به‌ویژه در بخش صنعت یک ضرورت اجتناب‌ناپذیر است. تقسیم‌بندی دقیق ۷ میلیون مترمکعب آب تخصیص‌یافته، کنترل منابع آب زیرزمینی و تشکیل تیم تخصصی آبرسانی به صنایع می‌تواند نقش مؤثری در پایداری تولید، جلوگیری از بحران آب و تداوم فعالیت واحدهای صنعتی استان ایفا کند.

اخبار

تحقق ۵۵ درصدی بودجه شهرداری اراک

علیرضا محمودی شهردار کلانشهر اراک گفت: عملکرد بودجه‌ای شهرداری در سال جاری قابل توجه بوده و تاکنون ۵۵ درصد از بودجه کل محقق شده است؛ رقمی که نسبت به سال گذشته یک درصد و نسبت به دو سال قبل دو درصد رشد نشان می‌دهد.
علیرضا محمودی در دویست و پنجمین جلسه صحن علنی شورای اسلامی شهر اظهار کرد: ماه‌های رجب، شعبان و رمضان که همزمان با دی، بهمن و اسفند هستند، در فرهنگ اسلامی و ملی جایگاه ویژه‌ای دارند و فرصت مناسبی برای بازاندیشی در ارزش‌های معنوی و اجتماعی فراهم می‌کنند.
وی افزود: در این ایام، یاد و خاطره شهدای دفاع مقدس به‌ویژه شهدای عملیات کربلای چهار بار دیگر زنده می‌شود؛ یادآوری‌ای که ضمن ادای احترام به جانفشانی آنان، الهام‌بخش نسل امروز برای ادامه مسیر خدمت و ایثار در عرصه‌های اجتماعی و شهری است.
شهردار اراک با اشاره به بارش‌های اخیر گفت: با تلاش دستگاه‌های خدمت‌رسان، مدیریت شهری توانست بدون ایجاد اختلال جدی در تردد شهروندان، خدمات لازم را ارائه دهد. یکی از اقدامات مهم در این دوره، فرهنگ‌سازی برای کاهش استفاده از نمک در معابر بود که علاوه بر جلوگیری از آسیب‌های زیست‌محیطی، از بروز مشکلات تنفسی نیز پیشگیری می‌کند. محمودی خاطرنشان کرد: خوشبختانه با همکاری شهروندان، مصرف نمک به کمتر از ۲۰۰ تن کاهش یافت که نشان‌دهنده بلوغ اجتماعی و مشارکت عمومی در حفظ محیط زیست است.
وی در ادامه با اشاره به اقدامات انجام‌شده در آستانه شب یلدا گفت: با همکاری سازمان تعاون روستایی و جهاد کشاورزی، نقاطی برای عرضه میوه و مایحتاج عمومی در سطح شهر تعیین شد که این اقدام نقش مؤثری در تأمین نیاز مردم و ایجاد آرامش روانی و اقتصادی در جامعه داشت.
شهردار اراک در بخش دیگری از سخنان خود به پروژه‌های عمرانی اشاره کرد و افزود: افتتاح ورودی غربی شهر توسط راهداری و تکمیل پروژه پل «فال» از جمله اقدامات شاخصی بود که ضمن بهبود سیمای شهری، نقش مهمی در تسهیل تردد و ارتقای جایگاه ارتباطی اراک ایفا کرد. وی ادامه داد: با رویکرد سیما و منظر شهری، برنامه‌هایی برای زیباسازی و ساماندهی ورودی‌های شهر در دست اجراست تا تصویر شایسته‌ای از اراک در ذهن مسافران و شهروندان ایجاد شود.
محمودی با بیان اینکه در حوزه آسفالت‌ریزی نیز رکورد تازه‌ای ثبت شده است، گفت: در ۹ ماهه سال جاری حدود ۴۴۰ هزار تن آسفالت تولید و پخش شده که نسبت به سال‌های گذشته رشد چشمگیری داشته و این موفقیت با وجود محدودیت‌های مالی و اقتصادی حاصل شده است.
وی تصریح کرد: از نظر بودجه‌ای، عملکرد شهرداری اراک نشان‌دهنده ثبات مالی است؛ به‌طوری که منابعی مانند ارزش افزوده آلایندگی، فروش اموال، وام و اوراق به‌صورت صددرصدی محقق شده‌اند. همچنین درآمد مناطق شهری ۵۴ درصد و درآمد سازمان‌ها به‌طور کامل تحقق یافته است.

استاندار خراسان رضوی:

جایگاه ویژه مشهد، نیازمند تصمیمات فراتر از سطح استانی است

مشهد سارا رحمتی:
استاندار خراسان رضوی، با تأکید بر جایگاه ویژه مشهد در سطح ملی و فراملی گفت: مشهد صرفاً یک شهر استانی نیست، بلکه نقطه کانونی شرق کشور، فراتر از مرزها و کانون تشیع است؛ بنابراین لازم است همه امکانات، ابزارها و زیرساخت‌هایی که در سطح استان وجود دارد، با نگاه ویژه و مبتنی بر اعتبارات و منابع ملی برای این کلان‌شهر دیده شود.
غلامحسین مظفری، در حاشیه بازدید از مرکز نظارت و کنترل ترافیک شهرداری مشهد با اشاره به تفاوت‌های امنیتی، جمعیتی و کارکردی مشهد افزود: سطح خدمات و اقداماتی که در مشهد انجام می‌شود، به‌دلیل شرایط خاص این شهر، با سایر شهرها متفاوت است و هنوز با نیازهای واقعی فاصله داریم. وی با بیان اینکه مدیریت شهری باید به‌گونه‌ای باشد که هزینه‌های جاری فشار مضاعفی به مردم وارد نکند، تصریح کرد: خدمات شهری باید به‌تدریج به نقطه تعادل بین درآمد و هزینه برسند، بدون آنکه فشار مستقیم بر جامعه تحمیل شود. در عین حال، پیگیری مکاتبات با وزارت کشور و دولت برای تأمین نیازهای اساسی مشهد ضروری است، چراکه بسیاری از شهرها مشهد را به‌عنوان الگو نگاه می‌کنند.
استاندار خراسان رضوی یکی از مسائل مهم شهر مشهد را رفتارهای ترافیکی دانست و گفت: بخش قابل توجهی از مشکلات ترافیکی به رفتارهای اجتماعی بازمی‌گردد. این موضوع نیازمند کار تخصصی در حوزه روان‌شناسی و جامعه‌شناسی است. آموزش مستمر از طریق رسانه‌ها، مدارس، مهدکودک‌ها و حتی پارک‌های آموزش رانندگی شاید در کوتاه‌مدت پاسخ ندهد، اما در بلندمدت اثرگذار خواهد بود.

اسکناس

روزنامه اقتصادی صبح ایران

یکشنبه ۷ دی ۱۴۰۴ ● شماره ۲۲۶۷ ● سال هفتم

۷ رجب ۱۴۴۷ ● ۲۸ دسامبر ۲۰۲۵ ● ۸ صفحه ● ۵۰۰۰ تومان

صاحب امتیاز: سجاد ملک
مدیر مسئول: وحید ملک
زیر نظر شورای سردبیری
تلفن: ۴۴۳۲۷۴۸۳ - ۴۴۳۲۴۶۸۵ - ۴۴۳۵۷۹۱۵ **دورنگار:** ۰۲۱۴۴۳۲۵۸۳۶
آدرس: تهران - بلوار شهران - نبش خیابان قدس - پلاک ۲ - ساختمان افرا
طبقه ۴ - واحد ۴۵ **کدپستی:** ۱۴۷۴۹۳۱۹۷۴
ایمیل: Eskenasnewspaper@gmail.com
آدرس سایت: eskenasnewspaper.com

هیئت تحریریه
سیاسی: آناهیتا جعفری
انرژی - کسب و کار: شادی حجتی
اقتصاد کلان: کیانا بلوچی
صنعت و تجارت: هدیه یوسفی
جامعه: درسا افشان
گوناگون: آرا آزاد

مشاور و مدیر بازرگانی: زهرا قره‌داغی
دفتر تبریز: میدان پیشقدم- خ عطار نیشابوری جنوبی- کوی یاسمن- پ ۱
مدیر سازمان شهرستان‌ها: اکرم داداش‌زاده **تلفن:** ۶۶۹۱۵۲۶۸
تلفن همراه: ۰۹۱۹۶۷۱۱۴۳۲ **دورنگار:** ۰۲۱۶۶۱۲۶۱۳۹
ایمیل: vahidmalek282@yahoo.com
لیتوگرافی و چاپ: شاخه سبز ۰۲۵۳۳۴۴۴۲۵۷

عکس نوشت

بزرگترین پل زیرقوسی شمال کشور/ایرنا

معرفی کتاب

معرفی کتاب دفاع؛

شاهکاری از نابغه ادبیات جنایی

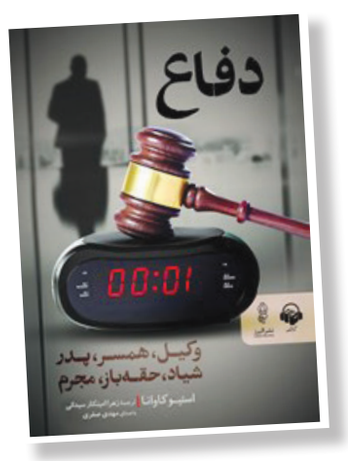

برای فریفتن یک باند مافیا به چه مهارت‌هایی نیاز دارید؟ کتاب صوتی دفاع شاهکاری از استیو کاوانا، نویسنده‌ی برنده جایزه‌ی خنجر نقره‌ای و نابغه‌ی ادبیات جنایی است. این رمان ماجرای مردی به نام ادی فلین، وکیل سابق را روایت می‌کند که گذشته‌ی پیچیده‌ای دارد. او به دلایلی از دنیای حقوقی فاصله گرفته اما یک گروه روسی تبهکار از او می‌خواهند با مداخله در دادگاهی خاص، مهم‌ترین شاهد علیه آن‌ها را به قتل برساند. ادی تنها دو روز برای این کار وقت دارد و در صورت شکست، همراه با همسر سابق و دختر ده ساله‌اش کشته خواهد شد....

قتل، گروگانگیری، شکنجه و قلدری بخشی کوچک از جعبه ابزار گروه‌های تبهکار برای رسیدن به اهدافشان هستند و ادی فلین این واقعیت را به خوبی می‌داند. او که سابقاً از زبده‌ترین وکلای کیفری نیویورک و دستیار قاضی بود شهرتی غبطه‌برانگیز در جوامع حقوقی داشت.

پیشخوان

چرا رنجِ آدم‌های معروف را دوست داریم؟

«مدام از شوهرم کتک می‌خوردم»، «پدرم به خاطر اعتیاد به همه چیز شک می‌کرد» و جملاتی از این دست را پیش‌تر عموما در مستندهای اجتماعی می‌شنیدیم؛ همان‌هایی که با شطرنجی کردن صورت گوینده قرار بود روایتگر رنج آدم‌های عادی باشند. اما حالا مدتی است که این جملات را از زبان افراد مشهوری می‌شنویم که عموما فکر می‌کردیم زندگی همواره به کام آن‌ها بوده است و کمتر روی تلخ آن را دیده‌اند.

چند وقت است در یوتیوب، یک قالب از گفت‌وگو مدام تکرار می‌شود؛ یک صندلی، یک میز ساده، یک نور ملایم و چهره‌ای شناخته‌شده که روبه‌روی مجری نشسته و شروع می‌کند از چیزهایی گفتن که تا همین چند سال پیش یا گفته نمی‌شد یا فقط در حد شایعه یا حدس و گمان پیرامون چهرهٔ شناخته‌شده می‌چرخید. حالا اما در میزانسن یادشده، بازیگر، خواننده، ورزشکار یا چهره رسانه‌ای از شکست‌های خود می‌گوید، از افسردگی، از کودک همسری، از فقر، از اعتیاد، از تنهایی، از ضربه‌هایی که خورده و سال‌ها پنهان بوده است.

■ از ماه عسل آدم‌های عادی تا رنج سلبریتی‌ها

تا چند سال قبل، مسیر روایت رنج در رسانه شکل دیگری داشت. در برنامه‌هایی مثل «ماه عسل» که می‌توان گفت اولین نمونه از چنین تولیداتی بود، این غالبا مردم عادی بودند که روبه‌روی دوربین می‌نشستند و از تجربه‌های سخت زندگی‌شان می‌گفتند؛ از ترک اعتیاد و زیستن با بیماری‌های سختی مانند ایدز تا نجات معجزه‌آسا از موقعیت‌هایی که مرز مرگ و زندگی را به هم نزدیک کرده بود. مخاطب، این روایت‌ها را از جنس خودش می‌دید؛ آدم‌هایی بی‌نام‌ونشان که رنجشان شنیده می‌شد بی‌آن‌که قرار باشد بعدا به ویترین شهرت راه پیدا کنند.

امروز اما راویِ روایت‌ها عوض شده‌اند. حالا این چهره‌های شناخته‌شده‌ای مانند بهناز جعفری، هستی مهدوی‌فر، مجتبی شکوری و... و اخیرا بازیگری به نام ساغر عزیزی هستند که یا مقابل دوربین برنامه‌های گفت‌وگومحور می‌نشینند یا پشت میکروفن پادکست‌ها از تلخی‌های زندگی‌شان می‌گویند. آن‌قدر بی‌پرده و جزئی حرف می‌زنند که مخاطب به این نتیجه می‌رسد زندگی برای آن‌ها هم مسیر همواری نداشته است. قهرمانانی که سال‌ها در قاب سینما، تلویزیون یا زمین مسابقه دیده می‌شدند، حالا تصویر دیگری از خود نشان می‌دهند که نمادی از خوشبختی نیست و این بار به عنوان آدم‌هایی که زمین خورده، دوام آورده و دوباره ایستاده‌اند، ظاهر می‌شوند.

■ رنج دیگر شخصی نیست

این روند نشانهٔ تغییری عمیق‌تر در نگاه جامعه به رنج و موفقیت است. اگر دیروز شنیدن رنج فرد ناشناس سبب همدلی می‌شد، امروز شنیدن رنج فرد مشهور فاصله‌ها را کم می‌کند. مخاطب در کنار همدلی، احساس می‌کند فاصله‌ای که تا دیروز میان خودش و چهره‌های مشهور می‌دید، کمتر شده است. همین احساس نزدیکی، به استقبال از روایت‌هایی دامن می‌زند که نشان می‌دهد بالا و پایین‌های زندگی، حتی در پشت صحنهٔ شهرت هم جریان دارد. در این میان تغییر جایگاه «رنج» در فضای عمومی نکته مهمی است. رنج دیگر فقط تجربه‌ای شخصی نیست که در خلوت زندگی اتفاق بیفتد. رنج به محتوایی تبدیل می‌شود که واکنش می‌گیرد و وایرال می‌شود. در این چرخه، دردِ شخص وارد منطق تولید محتوا می‌شود؛ منطقی که بر اساس توجه، کلیک و الگوریتم کار می‌کند. هرچه روایت تلخ‌تر، شوک‌آورتر و عاطفی‌تر باشد، شانس دیده‌شدنش بیشتر است. وقتی یک بازیگر از سال‌های سخت زندگی‌اش می‌گوید، آن بخش‌هایی وایرال می‌شود که با احساسات جمعی هم‌راستاست، جمله‌هایی که امید بدهد یا شوک وارد کند. در این روند بخش‌های مقدماتی یا جاهایی که نیاز به زمینه‌چینی دارند، معمولاً حذف می‌شوند و نتیجه می‌شود روایتی فشرده و احساسی.

فناوری

این گوشی چینی به‌طرز غیر قابل باوری شبیه آیفون ۱۷ پرو است

آنر در حال آماده‌سازی گوشی جدیدی با باتری غول‌پیکر و طراحی بحث‌برانگیز است؛ ترکیبی که می‌تواند معادلات بازار گوشی‌های میان‌رده را تغییر دهد.

آنر پس از معرفی گوشی‌های قدرتمند سری Win در چین، قصد دارد در ماه ژانویه (دی و بهمن ۱۴۰۴) از گوشی جدیدی با نام آنر پاور ۲ رونمایی کند؛ مدلی که با وجود سخت‌افزار میان‌رده، تمرکز ویژه‌ای بر عملکرد و باتری حجیم دارد.

بر اساس اعلام گیزموچاینا، پاور ۲ به تراشه‌ی دیمنسیتی ۸۵۰۰ مجهز می‌شود و از باتری بزرگ ۱۰،۰۸۰ میلی‌آمپرساعتی بهره می‌برد؛ ترکیبی که می‌تواند آن را به یکی از متفاوت‌ترین گوشی‌های هم‌رده تبدیل کند.

آنچه بیش از مشخصات فنی آنر پاور ۲ توجه‌ها را جلب کرده، طراحی ظاهری این محصول است. تصاویر منتشرشده نشان می‌دهد ماژول دوربین سه‌گانه و چیدمان آن شباهت قابل‌توجهی به آیفون ۱۷ پرو دارد و حتی رنگ شاخص دستگاه نیز یادآور آیفون‌های پرو جدید است.

گوشی آنر مدل پاور ۲ از نمایشگر ۶،۷۹ اینچی OLED با وضوح ۱،۵K بهره می‌برد و به دوربین سلفی ۱۶ مگاپیکسلی و دوربین اصلی ۵۰ مگاپیکسلی مجهز خواهد بود. این گوشی با ۱۲ گیگابایت رم و رابط کاربری Magic OS ۱۰ مبتنی بر اندروید ۱۶ عرضه می‌شود.

فناوری

دوران وعده‌های بزرگ در مورد هوش مصنوعی تمام شد!

پس از دو سال هیجان و وعده‌های بلندپروازانه، هوش مصنوعی در آستانهٔ بزرگ‌ترین تحول خود قرار دارد؛ عبور از مرحلهٔ آزمایشی به استقرار واقعی. موسسات معتبر جهانی، از استنفورد و گارتنر تا مک‌کینزی، در تحلیل بیش از ۲۰۰۰ پیش‌بینی علمی به این نتیجه رسیده‌اند که سال ۲۰۲۶ برای این فناوری، سال اثبات است، نه وعده.

ماه گذشته در یکی از نشست‌های تخصصی هوش مصنوعی دانشگاه استنفورد، یکی از محققان ارشد جمله‌ای بیان کرد که چارچوب تحولات آینده این حوزه را به خوبی نشان می‌دهد: «دو سال گذشته را صرف پرسیدن این سؤال کردیم که هوش مصنوعی چه کارهایی می‌تواند انجام دهد. در سال ۲۰۲۶، بالاخره زمان آن رسیده است که اندازه‌گیری کنیم این فناوری واقعاً چه نتایجی ارائه می‌دهد.»

این تغییر رویکرد، از امکان‌سنجی به نتیجه‌سنجی، دقیقاً همان محور اصلی است که تمامی موسسات پژوهشی معتبر در پیش‌بینی‌های خود بر آن تأکید دارند.

این گزارش بر اساس تحلیل بیش از ۲۰۰۰ پیش‌بینی علمی از موسسات تحقیقاتی پیشرو جهان تهیه شده است و تصویر جامعی از مسیر واقعی تحول هوش مصنوعی در سال ۲۰۲۶ ارائه می‌دهد.

■ پایان رویای AGI: چرخش نگاه صنعت

گری مارکوس، محقق برجسته هوش مصنوعی و یکی از منتقدان سرشناس این صنعت، اخیراً اظهار نظری کرد که ماه‌ها پیش بحث برانگیز بود اما اکنون به اجماعی علمی نزدیک شده است: دستیابی به هوش مصنوعی عمومی (AGI) در سال‌های ۲۰۲۶ یا ۲۰۲۷ محقق نخواهد شد. این تغییر دیدگاه تنها محدود به مارکوس نیست. چهره‌های تأثیرگذاری همچون ایلیا ساتسکور و ریچارد ساتن که نام‌های آن‌ها در تاریخ توسعهٔ هوش مصنوعی جایگاه ویژه‌ای دارد نیز به صراحت دربارهٔ محدودیت‌های مسیر فعلی ابراز نگرانی کرده‌اند.

این تحول در نگرش، نشان‌دهندهٔ بلوغ فکری صنعت است. حوزهٔ هوش مصنوعی در حال گذار از فاز «چه اتفاقی ممکن است» به «چه راهکاری عملی است» قرار دارد، و تجربه نشان داده که پیشرفت‌های پایدار در همین مسیر واقع‌گرایانه شکل می‌گیرند.

هوا و فضا

پرتاب ظفر ۲ با سایوز؛ گام دانشگاه محور ایران

ماهواره سنجشی «ظفر ۲» با وزن ۱۱۳ کیلوگرم که توسط دانشگاه علم و صنعت ایران طراحی و ساخته شده، فردا به مدار نزدیک زمین پرتاب می‌شود تا مأموریت‌های تصویربرداری سنجشی، ذخیره و ارسال داده و کاربردهای اینترنت اشیاء را در راستای توسعه توان بومی طراحی، یکپارچه‌سازی و آزمون سامانه‌های فضایی انجام دهد.

ماهواره ظفر ۲ یکی از ماهواره‌های سنجشی ایران است که به سفارش سازمان فضایی ایران در دانشگاه علم و صنعت ایران در ابعاد ۸۰×۸۰×۱۲۰ سانتی‌متر و با وزن ۱۱۳ کیلوگرم طراحی و ساخته شده است.

این ماهواره قرار است فردا ۷ دی ماه با ماهواره بر سایوز از پایگاه فضایی وستوچنی روسیه در مدار LEO، مدار نزدیک به زمین قرار گیرد.

هدف اصلی از ساخت «ظفر ۲» توسعه توان بومی در طراحی یکپارچه‌سازی سامانه‌های فضایی و تصویربرداری سنجشی است.

از نظر فناوری ساخت نیز ظفر ۲ یک ماهواره در کلاس وزنی ۱۰۰ تا ۱۳۵ کیلوگرم است که از سازه آلومینیومی سبک سازی شده با تحلیل تنش و ارتعاش استفاده می‌کند. طراحی سازه به گونه‌ای انجام شده که بتواند بارهای مکانیکی پرتاب لرزه شوک و ارتعاش را تحمل کند.

در بخش برق و توان این ماهواره از پنل‌های خورشیدی بدنه ثابت و باتری‌های لیتیوم یون فضایی استفاده می‌کند که توان لازم برای زیر سامانه‌ها را تأمین می‌کند.

یکی از فناوری‌های شاخص ظفر، سامانه تعیین و کنترل وضعیت (ADCS) است. این سامانه شامل ژیروسکوپ، مگنتومتر، سنسور خورشیدی و عملگرهایی مانند چرخ عکس‌العملی و مگنتورکر است که امکان کنترل سه محوره و پایدارسازی دقیق برای تصویربرداری را فراهم می‌کند.

در حوزه مأموریتی ظفر به دوربین تصویربرداری اپتیکی با دقت تفکیک مکانی ۱۵ متر مجهز است که برای پایش منابع طبیعی کشاورزی، مدیریت بحران و بررسی زیست محیطی کاربرد دارد و داده‌ها از طریق لینک مخابراتی باند S به ایستگاه زمینی ارسال می‌شوند.

ویژگی متمایز ظفر ۲ تمرکز آن بر بومی‌سازی کامل زنجیره طراحی تا تست‌های محیطی حرارتی، خلأ و ارتعاش است؛ به طوری که این ماهواره نقش مهمی در بلوغ فناوری فضایی دانشگاه محور ایران داشته است.

گردشگری

موزه آبادان ، از قدیمی‌ترین موزه‌های ایران

آبادان غیورترین مردمان و خونگرم‌ترین ساکنان را دارد. مردمی خوش قلب و مهربان که از همنشینی با آنان لذت برده و از تماشای جاذبه‌های شهرشان لحظه به لحظه بیشتر شگفت‌زده می‌شوید. شهری با نخل‌های سر به فلک کشیده که سهم خود را از دنیا با اروندرود خروشان از عراق جدا کرده است و هر ساله خصوصاً در ایام نوروز و شش ماهه دوم سال به واسطه آب و هوای مطبوع و مطلوبش، پذیرای گردشگران و مهمانان داخلی و خارجی فراوانی است.

آبادان را امروز از نگاه موزه آبادان خواهیم دید و با یک بررسی همه جانبه، این موزه را بیشتر و بهتر به شما معرفی خواهیم کرد.

آبادان مانند سایر شهرهای ایران خصوصاً شهرهای جنوبی، جاذبه‌های متعدد و متنوعی دارد که در این بین موزه آبادان در بین موزه‌های این شهر از معروف‌ترین، دیدنی‌ترین و پرطرفدارترین موزه‌ها به حساب می‌آید.

این موزه قسمت‌های شاد و دردناکی از تاریخ را برای شما به تصویر کشیده است که گذشتگان ما در طول تاریخ شاهد آن‌ها بوده‌اند و بعد از آن تبدیل به فرهنگ و تمدن یک ملت شده‌اند تا ما نظاره‌گرشان باشیم. حالا شما با هزینه‌ای ناچیز می‌توانید گذشته‌ای را مشاهده کنید که پشت هر عکس، نوشته و خاطره آن یک انسان با عظمت خلقش خلاصه شده است.

موزه آبادان یکی از خاص‌ترین و تماشایی‌ترین موزه‌های این شهر و ایران است که آثار تاریخی متنوع و بسیار دیدنی را در قلب خود جای داد.

در این موزه ۶۳۰ اثر تاریخی متعلق به دوران باستان وجود دارد که اکثر آن‌ها حاصل اکتشافات باستانی و تاریخی از چغازنبیل و شوش هستند. علاوه بر این آثار، معماری موزه هم جای بحث و بررسی دارد. گنبد باشکوه مخروطی شکل مطبقش با ارتفاعی برابر با ۲۲.۵ متر که از ۸ ستون تشکیل و به تنهایی به یکی از جاذبه‌های شگفت‌انگیز و عجیب آبادان تبدیل شده است. ایده اولیه بنای این موزه با فرمی که از آن یاد کردیم، از آرامگاه دانیال نبی در شهر شوش برگرفته شده است.

پاییز، زمستان و اوایل بهار، بهترین زمان برای سفر به آبادان و بازدید از جاذبه‌های گوناگون این شهر مانند موزه آبادان است.

ساعات مناسب: از ساعت ۱۰ صبح تا ۶ عصر و بهترین تایم از نیمه صبح یا عصر (کمترین ازدحام و بهترین کیفیت بازدید) است.

اینفوگرافی

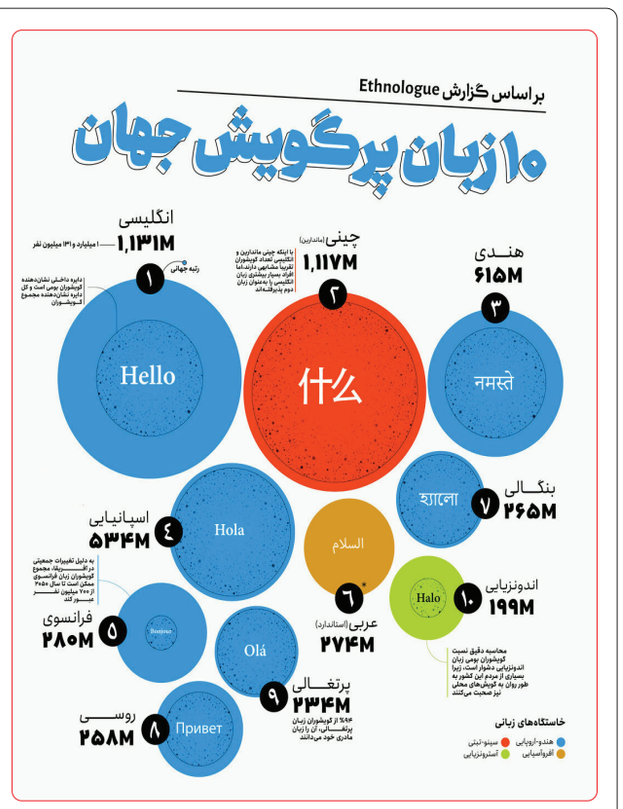

۱۰ زبان پرگویش جهان؛ انگلیسی و چینی در صدر

بر اساس گزارش مؤسسه Ethnologue، انگلیسی، چینی و هندی به ترتیب پرگویش‌ترین زبان‌های جهان هستند. تصویر زیر رتبه‌بندی زبان‌های دنیا را بر اساس تعداد گویشوران نشان می‌دهد. چینی ماندارین و انگلیسی تعداد گویشوران تقریبا مشابهی دارند اما افراد بسیار بیشتری انگلیسی را به عنوان زبان دوم پذیرفته‌اند.