اسکناس

روزنامه اقتصادی صبح ایران

سه‌شنبه ۲۰ مرداد ۱۴۰۵ • شماره ۲۴۰۵ • سال هفتم

۲۷ صفر ۱۴۴۷ • ۱۱ آگوست ۲۰۲۶ • ۸ صفحه • ۲۰۰۰۰ تومان

رحلت جانگداز پیامبر اکرم(ص) و شهادت حضرت امام حسن مجتبی(ع) و شهادت حضرت امام رضا(ع) بر عموم مسلمین جهان تسلیت باد

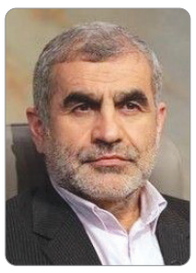

نایب رئیس مجلس:

بازگشایی تنگه هرمز هیچ راه‌حل نظامی ندارد

علی نیکزاد، نایب رئیس مجلس شورای اسلامی گفت: دشمن آمریکایی-صهیونیستی با مشت محکم نیروهای مسلح به صورت عملی متوجه شده است که بازگشایی تنگه هرمز هیچ راه‌حل نظامی ندارد و باید به نظم جدید منطقه تن در دهد...

صفحه ۳

سرمقاله

پوکر آمریکا در برابر شطرنج ایران

اردشیر زابلی زاده
فعال رسانه

در روزهای اخیر، انتشار کتابی با عنوان "چرا ایالات متحده از ایران شکست خورد؟" از سوی انتشارات معتبر ژاپنی "بونشون شینشو"، موجی از بحث‌ها را در محافل سیاسی و رسانه‌ای ژاپن به راه انداخته است. این کتاب که هم‌اکنون در صدر فهرست پرفروش‌های آمازون ژاپن قرار دارد...

■ صفحه ۳ را بخوانید

خالی‌شدن زرادخانه پدافندی همسایگان در جریان رویارویی با ایران؛

دودِ پاتریوت در چشم همسایگان

میلیاردها دلار هزینه برای سامانه‌هایی که قرار بود آسمان خاورمیانه را امن کنند، اما در نهایت تنها به سپری برای منافع آمریکا و رژیم صهیونیستی تبدیل شدند. گزارش‌های جدید از مصرف ۸۶ درصدی موشک‌های پاتریوت در زرادخانه کشورهای عربی طی جنگ اخیر، خط بطلانی بر افسانه «چتر امنیتی واشنگتن» کشید...

صفحه ۳

گزارش «اسکناس» از بحران کمبود دارو و تغییر رفتار برخی داروخانه‌ها

بحران در رگ‌های سلامت

کمبود دارو دیگر فقط قصه داروهای خارجی گران‌قیمت و نسخه بیماران خاص نیست؛ حالا گاهی برای پیدا کردن یک داروی معمولی هم باید چند داروخانه را گشت

صفحه ۵

گزارش

گزارش «اسکناس» از پیام اقتصادی پشت آمار تکان دهنده اسنپ

سرریز ناتوانی دولت بر دوش بخش خصوصی

آمارهای سالانه پلتفرم‌های خدماتی همواره یکی از جذاب‌ترین سنجه‌ها برای فهم وضعیت اقتصادی و رفتاری جوامع بوده است. در روزهای اخیر، انتشار گزارش عملکرد سالانه گروه اسنپ، توجه بسیاری از ناظران و فعالان اقتصادی را به خود جلب کرد. داده‌های ارائه‌شده در این گزارش شفاف حامل پیام‌های عمیقی از ساختار کلی اقتصاد، وضعیت بازار کار و گسل‌های اجتماعی کشور است...

■ صفحه ۴ را بخوانید

گزارش

منطقه به کدام سمت می‌رود؟

چرخه باطلِ ائتلاف‌سازی

در حالی که غرب آسیا در دهه‌های گذشته شاهد شکل‌گیری ائتلاف‌ها و ترتیبات امنیتی مختلف بوده است، تجربه منطقه نشان می‌دهد ائتلاف‌های محدود و رقابت‌های امنیتی نه‌تنها به تامین پایدار امنیت منجر نشده، بلکه در مواردی چرخه ناامنی و ائتلاف‌سازی را تشدید کرده است؛ روندی که ضرورت حرکت به سوی یک سازوکار امنیت جمعی با مشارکت همه کشورهای منطقه را بیش از پیش برجسته می‌کند...

■ صفحه ۳ را بخوانید

تیترهای مهم

ذوالقدر به عنوان مشاور سیاسی رهبر انقلاب منصوب شد

۳

«اسکناس» پشت پرده افزایش قیمت تمام شده تلفن همراه را بررسی کرد

بازار موبایل در بن بست

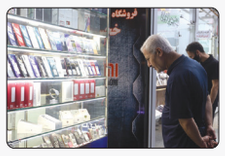

بازار ارتباطات و تلفن همراه در ایران این روزها یکی از عجیب‌ترین و در عین حال ملتهب‌ترین دوران خود را تجربه می‌کند؛ بازاری که از یک سو با نوسانات سنگین ارز، جهش هزینه‌های ترانزیت و صعود تورم دست‌پنجره نرم می‌کند و از سوی دیگر، زیر سایه سنگین تصمیمات مدیریتی و بسته‌شدن منافذ رسمی واردات، گام به گام به سوی بن‌بست حرکت می‌کند. صورت مسئله روشن، اما نگران‌کننده است؛ از ۹ اسفند سال گذشته و با خروج شرایط کشور از حالت عادی به دنبال پیامدهای جنگ، قفل محکمی بر ثبت سفارش‌های جدید واردات موبایل زده شده است...

۲

چرا سهم ایران در تولید برق خورشیدی از پشت‌بام‌ها ناچیز است

غنی از آفتاب، فقیر در تولید برق

۷

تهران در حصار دیوارهایی از صدا

در جستجوی یک لحظه سکوت

۵

نگذاریم از سینما لاشه باقی بماند

۸

رئیس‌جمهور:

مهم‌ترین توصیه رهبر انقلاب پرهیز از اختلاف و حفظ وحدت بود

رئیس‌جمهور با اشاره به دیدار اخیر خود با رهبر انقلاب گفت: این دیدار بسیار خوب بود و حدود هفت ساعت درباره تمام مسائل کشور با ایشان گفت‌وگو کردیم. مسعود پزشکیان با اشاره به شرایط کشور اظهار کرد: به همه مردم عزیز کشورمان که در این دوران سخت، با بزرگترین قدرت استعمارگر در چالش و جنگ هستند و با حضور و همراهی خود دشمنان ما را ناامید می‌کنند، خداقوت می‌گویم. وی درباره دیدار خود با رهبر انقلاب افزود: دیدار بسیار خوبی بود و تقریباً هفت ساعت خدمت رهبر عزیزمان بودیم و توانستیم درباره تمام مسائل کشور با همدیگر گفت‌وگو کنیم. رئیس‌جمهور ادامه داد: طبیعتاً دغدغه اصلی که مطرح می‌شد، در رابطه با مسائل معیشتی مردم، وضعیت بازار، اشتغال، مسکن مردم و مشکلاتی بود که اکنون در رابطه با تحریم ایجاد شده است. پزشکیان گفت: همچنین درباره نحوه ایستادگی ما، همراهی مردم، وحدت و انسجام بحث‌های مفصلی داشتیم که در طول هفت، هشت ساعت درباره آنها گفت‌وگو شد. وی در پاسخ به این پرسش که مهم‌ترین توصیه رهبر انقلاب در این دیدار چه بود، اظهار کرد: هیچ چیزی مهم‌تر از این نیست که اکنون تمام نقشه‌های دشمن برای ایجاد اختلاف است و کاری که ما باید انجام دهیم این است که از ایجاد اختلاف پرهیز کنیم. رئیس‌جمهور افزود: باید از کلام و بیانی که خارج از آن چارچوب‌هاست اجتناب شود. ممکن است ما در درون خانه با یکدیگر خیلی حرف بزنیم، اما در بیرون باید یک صدا و یک آهنگ از ما به گوش جهانیان برسد تا بدانند مردم ایران و کشور عزیز ما برای دفاع از استقلال، سربلندی، عزت و باورهای خود، با هم ایستاده‌ایم. پزشکیان در ادامه خطاب به مردم گفت: به مردم عزیزمان عرض می‌کنم اگر در این سختی‌ها قصوری داریم و کاستی‌هایی می‌بینید، به خاطر این اوضاعی است که به وجود آمده و شرمنده‌ایم. وی تأکید کرد: با تمام وجود در خدمت این مردم عزیز هستیم و هر کاری از دستمان بر بیاید، مطمئن باشند که کوتاهی نخواهیم کرد.

بر اساس گزارش‌ها؛

ترامپ میان سود پالایشگاه‌ها و گرانی سوخت گیر افتاد

کاهش قیمت نفت خام هنوز نتوانسته به افت قیمت بنزین و گازوئیل منجر شود؛ چرا که بازار جهانی انرژی با بحرانی فراتر از کمبود نفت مواجه است. محدودیت ظرفیت پالایش، اختلال در حمل‌ونقل و کاهش عرضه فرآورده‌ها در مناطقی مانند خلیج فارس، روسیه و چین، شکاف میان قیمت نفت خام و فرآورده‌های پالایشی را افزایش داده و موجب شده سوخت همچنان گران بماند. بازار جهانی انرژی در شرایطی با کاهش نسبی قیمت نفت خام مواجه شده که قیمت فرآورده‌های پالایشی، به ویژه بنزین و گازوئیل، همچنان در سطوح بالایی قرار دارد؛ شکافی که نشان می‌دهد بحران کنونی بیش از آنکه صرفا ناشی از کمبود نفت خام باشد، به محدودیت ظرفیت پالایش، اختلال در مسیرهای حمل‌ونقل و کاهش عرضه فرآورده‌های نفتی مربوط است. این وضعیت در آمریکا نیز به یک چالش اقتصادی و سیاسی برای دولت دونالد ترامپ تبدیل شده است. بر اساس داده‌های منتشر شده، گازوئیل با اختلاف حدود ۷۰ دلار در هر بشکه نسبت به نفت خام معامله می‌شود که هفته گذشته تا حدود ۹۰ دلار نیز افزایش یافته بود، در حالی که این اختلاف در شرایط معمول حدود ۲۰ دلار است و تنها اندکی پایین‌تر از رکورد حدود ۹۰ دلار در هفته گذشته است. به این ترتیب حتی در صورت کاهش بیشتر قیمت نفت خام یا بازگشایی مسیرهای انتقال انرژی، بازگشت سریع قیمت سوخت به سطوح پیش از بحران چندان محتمل نیست. ریشه این شکاف را باید در کاهش هم‌زمان ظرفیت پالایش در چند نقطه مهم جهان جست‌وجو کرد. بخش قابل توجهی از ظرفیت پالایشگاهی جهان در خلیج فارس قرار دارد؛ منطقه‌ای که به دلیل اختلال‌های متناوب در کشتیرانی از مسیر تنگه هرمز، دسترسی به آن با مشکل مواجه شده است. خلیج فارس به طور معمول بیش از یک‌پنجم نفت خام جهان را تامین می‌کند و بخشی از این نفت نیز خوراک پالایشگاه‌های خارج از منطقه است. هم‌زمان، حملات پهپادی اوکراین به پالایشگاه‌های روسیه بخشی دیگر از ظرفیت پالایشی جهان را از مدار خارج کرده است. نتیجه این تحولات، کاهش عرضه بنزین، گازوئیل و سایر فرآورده‌ها در بازار جهانی و افزایش حاشیه سود پالایشگاه‌هایی بوده که همچنان ظرفیت تولید و دسترسی به خوراک دارند. در چنین شرایطی، پالایشگاه‌ها تلاش کرده‌اند فرآیند تولید خود را به سمت محصولاتی هدایت کنند که حاشیه سود بیشتری دارند. در ابتدای بحران، سوخت جت در کانون توجه قرار داشت و حاشیه سود آن همچنان بیش از دو برابر سطح معمول پیش از جنگ است اما با تشدید نگرانی‌ها درباره عرضه گازوئیل، فشار بازار به سمت این فرآورده منتقل شده است. دنیل ایوانز، رئیس بخش سوخت و پالایش در S&PGlobal، وضعیت کنونی را نوعی بحران چرخشی در بازار فرآورده‌ها توصیف کرده؛ به این معنا که پالایشگاه‌ها قادرند در یک مقطع خاص، تولید یک محصول را افزایش دهند اما نمی‌توانند هم‌زمان همه کمبودهای بازار را جبران کنند. در میان تولیدکنندگان، پالایشگاه‌های آمریکا یکی از بزرگ‌ترین برندگان شرایط کنونی هستند. افزایش فاصله میان قیمت فرآورده‌های پالایش‌شده و نفت خام، حاشیه سود پالایشگاه‌ها را به شکل قابل توجهی افزایش داده است. شرکت‌های ماراتون پترولیوم، فیلیپس ۶۶ و والرو انرژی در سه‌ماهه دوم عملکردی بهتر از انتظار تحلیلگران داشتند. همچنین اکسون موبیل و شورون در مجموع ۲۶.۵ میلیارد دلار سود در سه‌ماهه منتهی به پایان ژوئن ثبت کردند که افزایش سهم فعالیت‌های پالایشی در این سود نقش مهمی داشت. اکسون موبیل همچنین اعلام کرده که در سه‌ماهه دوم، حجم بی‌سابقه‌ای گازوئیل تولید کرده تا بخشی از افزایش تقاضای جهانی را پاسخ دهد. با این حال، افزایش سود پالایشگاه‌ها برای دولت ترامپ به یک چالش سیاسی تبدیل شده است. قیمت بالای سوخت در حالی ادامه دارد که رئیس جمهور آمریکا پیش از انتخابات میان‌دوره‌ای نوامبر تحت فشار رای‌دهندگان قرار گرفته است. ترامپ با انتقاد از عملکرد شرکت‌های نفتی، از شورون و اکسون به دلیل کسب سود بالا انتقاد کرده و خواستار بازگرداندن بخشی از این درآمد به مردم شده است. وی همچنین پیش‌تر دستور تحقیق وزارت دادگستری درباره شرکت‌های انرژی را در واکنش به افزایش قیمت‌ها صادر کرده بود؛ اقدامی که مشابه آن در دوره ریاست‌جمهوری جو بایدن و پس از جهش قیمت انرژی در پی جنگ روسیه و اوکراین نیز مشاهده شد.

اسکناس

نسخه آنلاین
روزنامه اقتصادی اسکناس را
در وبسایت اینترنتی بخوانید

www.eskenasnewspaper.com

« آگهی مزایده فروش
کامیون کمپرسی آتکو ۱۸۲۸
تک کابین سقف کوتاه »

شهرداری سرخه

شهرداری سرخه در نظر دارد به استناد مجوز شماره ۱۲۲۱ مورخ ۰۶/ ۱۰/ ۱۴۰۴ شورای اسلامی شهر سرخه ، یک دستگاه کامیون کمپرسی آتکو ۱۸۲۸ مدل ۱۳۸۴ مازاد بر نیاز خود را به صورت تشریفات مزایده به فروش برساند ، لذا متقاضیان می توانند پس از انتشار آگهی نوبت دوم تاریخ(۲۷/ ۰۵/ ۱۴۰۵) تا تاریخ ۰۳/ ۰۶/ ۱۴۰۵ با مراجعه به سامانه تدارکات الکترونیکی دولت نسبت به دریافت اسناد و شرکت در مزایده اقدام نمایند.

مصطفی نطنزی - شهردار سرخه

نوبت دوم

وزارت نیرو
شرکت مادر تخصصی تولید نیروی برق حرارتی
شرکت تولید نیروی برق شهید سلیمی

آگهی مناقصه عمومی یک مرحله ای
شماره : ۱۴۰۵۳۲۱

شرکت تولید نیروی برق شهید سلیمی در نظردارد" تامین ۲۸ عدد کارت حفاظت اسپیدترونیک واحدهای گازی نوشهر" را برابر شرایط ذیل و به شرح اطلاعات و جزئیات مندرج در اسناد از طریق مناقصه عمومی یک مرحله ای فقط از طریق سامانه تدارکات الکترونیکی دولت (ستاد) از تامین کنندگان واجد شرایط خریداری نماید. متقاضیان می توانند از روز دوشنبه مورخ ۱۴۰۵/۰۵/۱۹ لغایت روز یکشنبه مورخ ۱۴۰۵/۰۵/۲۵ جهت دریافت اسناد مناقصه با مراجعه به سامانه تدارکات الکترونیکی دولت (ستاد) به آدرس: www.setadiran.ir با شماره: ۲۰۰۵۰۰۱۳۶۴۰۰۰۰۲۸ اقدام نموده و پس از بازدید و تکمیل اسناد، پاکت پیشنهادی خود را حداکثر تا ساعت ۸ صبح روز چهارشنبه مورخ ۱۴۰۵/۰۶/۰۴ ضمن بارگذاری هر سه پاکت در سامانه تدارکات الکترونیکی دولت (ستاد)، فقط اصل فیزیک پاکت " الف" را به آدرس: ساری - بلوار طالقانی- نبش خیابان معلم - قبل از بازگشایی به دبیرخانه شرکت تولید نیروی برق شهید سلیمی ارسال نمایند. کلیه پیشنهادات واصله رأس ساعت ۹ صبح همان روز در سالن جلسات بازگشایی خواهد شد . بدیهی است به پیشنهادهای فاقد امضاء الکترونیکی ، مشروط ، مخدوش و پیشنهاداتی که غیر از سامانه فوق ارائه گردد مطلقاً ترتیب اثر داده نخواهد شد.

ضمناً مبلغ تضمین فرایند ارجاع کار (شرکت در مناقصه) ۲,۷۵۰,۰۰۰,۰۰۰ ریال می باشد که باید بصورت زیر به همراه پیشنهاد قیمت ارائه گردد.

الف : ضمانتنامه بانکی

ب : واریز وجه نقدی بحساب شماره IR ۰۸۰۱۰۰۰۰۴۰۰۱۱۱۳۹۰۶۳۷۶۶۲۱ این شرکت نزد بانک مرکزی جمهوری اسلامی ایران با شناسه ۹۴۷۲۹۵۶۳۰۱۰۰۰۰۰۰۰۰۰۰۰۰۰۰۰۰۰۰

شرکت تولید نیروی برق شهید سلیمی- امور تدارکات

اسکناس

روزنامه اسکناس را در شبکه‌های
اجتماعی دنبال و حمایت نمایید

www.jaaar.com/kiosk/archives/eskenas

www.instagram.com/eskenas

گزارش

تلاش بانک مرکزی برای تسهیل تجارت خارجی با تکیه بر ظرفیت شبکه بانکی

در دومین نشست هم‌اندیشی معاون روابط بین‌الملل بانک مرکزی با حضور جمعی از مدیران و مشاوران بانک مرکزی، اعضای هیئت مدیره بانک‌های عامل، معاونان امور بین‌الملل، مدیران و مشاوران بانک‌ها و همچنین مدیران روابط بین‌الملل شبکه بانکی به میزبانی بانک سامان بر توسعهٔ روابط اقتصادی و تسهیل تجارت خارجی، ارتقای حجم تجارت بین‌الملل با کشورهای هدف، تامین مالی خارجی و سرمایه‌گذاری با نگاه ویژه به بخش خصوصی تاکید شد.

ابوالفضل کوده‌ئی با بیان اینکه این نشست در راستای ارتقای تعامل، هم‌افزایی و همکاری‌های مشترک بین بانک مرکزی و بانک‌های عامل در زمینهٔ روابط بانکی بین‌المللی و امور بین‌الملل برگزار شده است، خاطرنشان کرد: هدف از برگزاری این نشست تاکید بر ضرورت تقویت تعامل، همکاری و هم‌افزایی بین شبکه بانکی است. در همین زمینه، رویکرد بانک مرکزی در حوزه روابط بین‌الملل، توسعهٔ فعالیت‌ها به منظور دستیابی به اهداف ملموس، کمّی و قابل سنجش و نتیجه‌محور شامل «ارتقای وضعیت روابط اقتصادی خارجی» و «ظرفیت‌سازی‌های لازم» در سطح بانک‌ها است.

وی در ادامه افزود: نتیجهٔ فعالیت‌های حوزهٔ بین‌الملل باید باعث «تسهیل تجارت»، «ارتقای حجم مبادلات با سایر کشورها»، «تامین مالی پروژه‌ها»، «افزایش سرمایه‌گذاری خارجی» و «تبادل تجارب و دانش فنی» باشد.

گفتنی است، در این نشست، دستورکارهای مشخص از جمله سامانه پیشنهادی بانک مرکزی در خصوص مدیریت هوشمند همکاری‌های بین‌الملل تبیین شد و اعضای حاضر در نشست، نظرات و پیشنهادهای فنی، اجرایی و کارشناسی خود را ارائه کردند. همچنین موانع و مشکلات فراروی بانک‌ها در حوزه‌های مرتبط، تبیین و راهکارهای عملیاتی لازم نیز مورد بحث و بررسی قرار گرفت.

لازم به ذکر است، در اولین نشست هم‌اندیشی معاونت‌های روابط بین‌الملل بانک‌ها که به ابتکار معاونت روابط بین‌الملل بانک مرکزی در اوایل سال جاری به میزبانی بانک مرکزی برگزار شد، مقرر شد ادامهٔ این نشست‌ها به میزبانی بانک‌های عامل برگزار شود به همین دلیل دومین نشست به میزبانی بانک سامان و با حضور مدیرعامل و اعضای هیئت مدیره این بانک برگزار شد.

«اسکناس» پشت پرده افزایش قیمت تمام شده تلفن همراه را بررسی کرد

بازار موبایل در بن بست

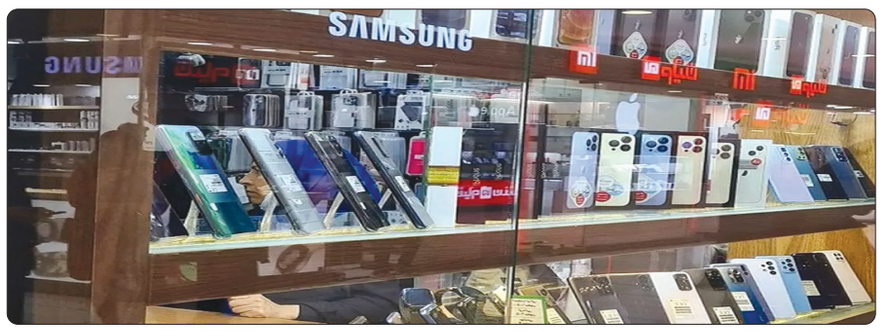

بازار ارتباطات و تلفن همراه در ایران این روزها یکی از عجیب‌ترین و در عین حال ملتهب‌ترین دوران خود را تجربه می‌کند؛ بازاری که از یک سو با نوسانات سنگین ارز، جهش هزینه‌های ترانزیت و صعود تورم دست پنجره نرم می‌کند و از سوی دیگر، زیر سایه سنگین تصمیمات مدیریتی و بسته شدن منافذ رسمی واردات، گام به گام به سوی بن‌بست حرکت می‌کند.

صورت مسئله روشن، اما نگران‌کننده است؛ از ۹ اسفند سال گذشته و با خروج شرایط کشور از حالت عادی به دنبال پیامدهای جنگ، قفل محکمی بر ثبت سفارش‌های جدید واردات موبایل زده شده است. حالا پس از گذشت حدود پنج ماه از توقف کامل ثبت سفارش‌ها در سال جاری، آنچه در مغازه‌ها و پاساژها دست به دست می‌شود، نه کالاهای جدید، بلکه باقی مانده ثبت سفارش‌های سال گذشته است که به‌صورت قطره‌چکانی تزریق می‌شود. این انقباض شدید در عرضه، در کنار افزایش ۳۰ تا ۴۰ درصدی قیمت‌ها، بازار را در موقعیت تردید، انتظارات تورمی و شکل‌گیری رفتارهای ضدرقابتی قرار داده است.

■ گرانی گوشی، مردم را راهی تعمیرگاه کرد

تغییر رفتار مصرف‌کنندگان، نخستین و روشن‌ترین آینه‌ای است که ناترازی و گرانی را در بازار انعکاس می‌دهد. نگاهی به نبض پاساژها و مراکز خدماتی نشان می‌دهد که تقاضا برای خرید گوشی نو به شکل محسوسی آوار شده و بار اصلی مصرف به سمت بازار تعمیرات کوچ کرده است. گزارش‌های میدانی و فعالان این صنف تایید می‌کنند که پس از تحولات اقتصادی و نوسانات اخیر، حجم مراجعه به تعمیرگاه‌ها رشدی حدود ۴۰ تا ۵۰ درصدی داشته است.

امروز متقاضیان نه از روی تمایل برای ارتقاء یا تنوع، بلکه از سر ناچاری و انقباض قدرت خرید، دستگاه‌های مستهلک خود را روی میز تعمیرکاران می‌گذارند. در این میان، تعویض قطعات کلیدی نظیر باتری، ال‌سی‌دی و مادربرد بیشترین سهم را به خود اختصاص داده است؛ الگویی که در مدل‌های پرطرفدار قدیمی‌تر مانند آیفون ۱۳ یا میان‌رده‌های شیائومی و سامسونگ به وفور دیده می‌شود.

افت کیفیت باتری‌ها به دلیل فشار ناشی از ابزارهای جانبی و فیلترشکن‌ها از یک سو و ناهمخوانی درآمد جامعه با قیمت‌های جدید از سوی دیگر، تعمیر را به آخرین و تنها سنگر کاربران بدل کرده است؛ سنگری که البته آن هم زیر فشار رشد ۳۰ تا ۶۰ درصدی قیمت قطعات یدکی متاثر از دلار، هر روز تنگ‌تر می‌شود.

■ چرا ثبت سفارش باز نمی‌شود؟

ریشه اصلی التهاب فعلی را باید در تصمیمات مقرراتی و بخشنامه‌های ناگهانی جست‌وجو کرد. از ابتدای فروردین ماه ۱۴۰۵، هیچ ثبت سفارش جدیدی برای واردات تلفن همراه در سامانه‌های مربوطه صورت نگرفته است. به گفته فعالان بخش خصوصی و نمایندگان اتاق بازرگانی، منطق دولت برای این توقف، اولویت‌دهی به تامین کالاهای اساسی و تخصیص منابع ارزی در شرایط پس از جنگ بوده است.

اما نقد اصلی فعالان اقتصادی به این رویکرد انقباضی در این نکته نهفته است که بخش عمده‌ای از واردکنندگان موبایل اصلاً در صف دریافت ارز دولتی یا ارز نیما قرار ندارند. در آخرین الگوی واردات، تامین ارز از محل «صادرات خود» انجام می‌شد؛ بدین معنا که بخش خصوصی بدون تحمیل بار ارزی به بانک مرکزی، ارز مورد نیاز را تامین می‌کرد. با این حال، تعلیق کامل این فرآیند از اسفند سال گذشته، شریان اصلی ورود کالا به کشور را قطع کرده است. بخش خصوصی بارها طی نامه‌نگاری با مقامات ارشد اجرایی تاکید کرده که عدم تخصیص ثبت سفارش حتی بدون درخواست ارز رانتی، تنها به کوچک‌تر شدن انضباط بازار و ایجاد ناترازی میان عرضه و تقاضا می‌انجامد.

■ پشت پرده افزایش قیمت تمام شده موبایل

افزایش قیمت گوشی در بازار صرفاً ناشی از کمبود کالا نیست، بلکه زنجیره‌ای از هزینه‌های سر به فلک کشیده تجاری، قیمت تمام‌شده را به شدت بالا برده است. به دنبال مسدود شدن برخی مسیرهای سنتی و مرزهای مبدأ مانند امارات و ایجاد محدودیت در بنادر، مسیرهای جایگزین شرقی و غربی جایگزین شده‌اند که هزینه‌های لجستیکی و حمل‌ونقل کالا را در مواردی تا ۱۰ برابر افزایش داده‌اند. از سوی دیگر، افزایش جهانی قیمت قطعات سخت‌افزاری از جمله چیپست‌ها و حافظه‌ها، مبنای قیمت کالا را در مبدأ گران‌تر کرده است.

علاوه بر این، مبنای محاسبه حقوق ورودی و سود بازرگانی که پیش از این بر اساس ارز ۷۰ هزار تومانی محاسبه می‌شد، اکنون به مرز ۱۵۰ هزار تومان رسیده است که این تغییر محاسباتی به تنهایی جهش قابل توجهی در هزینه‌های ترخیص ایجاد می‌کند. مجموع این عوامل باعث شده تا با وجود رکود سنگین و کوچک شدن سایز بازار نسبت به سال‌های گذشته، قیمت‌ها مسابقه‌ای ۳۰ تا ۴۰ درصدی را از ابتدای سال تجربه کنند.

■ زنگ خطر احتکار و رانت به صدا درآمد

یکی از نگران‌کننده‌ترین پیامدهای توقف رسمی واردات و ناهمگونی در عرضه، احتمال بروز فساد، احتکار و ناعدالتی در فضای کسب و کار است. وقتی ثبت سفارش برای عموم فعالان شناسنامه‌دار و ۵۰۰ تا ۶۰۰ شرکت فعال در این حوزه مسدود می‌شود، کوچک‌ترین رخنه یا استثنائی می‌تواند موازنه رقابت را برهم بزند.

در حال حاضر، زمزمه‌ها و نگرانی‌هایی در میان فعالان صنف وجود دارد مبنی بر اینکه شاید محدودیت‌های موجود به‌صورت همگانی و یکسان اجرا نمی‌شود و برخی جریان‌ها یا شرکت‌های خاص توانسته‌اند تحت عناوین استثنایی مانند «تنظیم بازار»، ثبت سفارش انجام داده و کالا وارد کنند. صرف‌نظر از صحت و سقم کامل این ادعاها، ایجاد چنین شایعاتی حاصل شفاف نبودن فرآیندهاست. از سوی دیگر، وقتی بازار با سیگنال کمبود کالا در ماه‌های آینده روبه‌رو می‌شود، ذینفعان غیررسمی و دارندگان انبارهای کالا انگیزه می‌یابند تا با احتکارگوشی‌های موجود، منتظر کشش بازار با قیمت‌های چندبرابری بمانند؛ رفتاری که بازنده نهایی آن تنها مصرف‌کننده خرد است.

■ بازشدن ثبت سفارش می‌تواند قیمت‌ها را بشکند؟

کارشناسان اقتصادی و نمایندگان تشکل‌های تخصصی معتقدند با وجود تمامی فشارهای بین‌المللی و هزینه‌های ترانزیت، بازار موبایل هنوز قابلیت بازگشت به تعادل نسبی را دارد. ارزیابی‌ها نشان می‌دهد که در صورت بازگشایی ثبت سفارش‌ها و اجازه فعالیت به بخش خصوصی، حتی با حفظ نرخ‌های فعلی ارز و هزینه‌های سنگین لجستیک، ورود موج جدید کالا و ایجاد رقابت میان صدها شرکت واردکننده می‌تواند قیمت‌ها را تا ۲۰ درصد کاهش دهد.

طبق قول‌های داده‌شده از سوی متولیان وزارت صمت، قرار است وضعیت ثبت سفارش و بررسی منشأ ارزی واردات موبایل در کمیته‌های تخصصی ارزی تا اوایل شهریورماه تعیین تکلیف شود. بازگشایی مسیر واردات تا پیش از پاییز، تنها راهکار جلوگیری از تخلیه کامل انبارهای داخلی و مهار موج جدید گرانی است.

■ نسخه نجات بازار موبایل چیست؟

بازار موبایل امروز به نقطه اتکای حیات دیجیتال، کسب‌وکارهای خرد و ارتباطات روزمره میلیون‌ها شهروند بدل شده است؛ بنابراین اتخاذ تصمیمات چکشی و نگاه غیرتخصصی به این حوزه، هزینه‌های سنگینی بر دوش جامعه می‌گذارد. اصلاح سیاست‌های تجاری مستلزم پذیرش دو اصل اساسی است: نخست، شفاف‌سازی تسهیلات و رفع ممنوعیت‌های همه‌جانبه تا رقابت سالم میان همه فعالان اقتصادی برقرار شود؛ و دوم، تسهیل فرآیند ثبت سفارش بدون تحمیل بار ارزی به منابع بانکی کشور.

چنانچه تصمیم‌گیرندگان اقتصادی در روزهای پیش‌رو مسیر ورود قانونی کالا را باز نکنند، نه تنها هدف تنظیم بازار محقق نخواهد شد، بلکه با تعمیق رکود، گسترش بازار قاچاق و فشار مضاعف بر خدمات تعمیراتی، آسیب‌های ساختاری جبران‌ناپذیری به این صنعت و مصرف‌کنندگان وارد خواهد آمد. گام اول برای حل این بحران، خروج از رویکرد انقباضی و اعتماد به سازوکار بازار آزاد و رقابتی است.

تحلیلگر ارشد صنعت فولاد مطرح کرد:

سیاست‌گذاری‌های نادرست، صنعت فولاد را از مسیر توسعه خارج کرد

یاسمن بلوردی/ گروه صمت

صنعت فولاد ایران طی بیش از یک دهه گذشته، با وجود سرمایه‌گذاری‌های گسترده و تعریف ده‌ها پروژه جدید، هنوز نتوانسته به اهداف تعیین شده در سند چشم‌انداز و طرح جامع فولاد دست یابد. به این معنا که اگرچه ظرفیت اسمی تولید به بیش از ۷۰ میلیون تن رسیده، اما تولید واقعی سال‌هاست در محدوده ۳۲ میلیون تن متوقف مانده است.

کیوان جعفری طهرانی، تحلیلگر ارشد صنعت فولاد، مهم‌ترین دلیل این شکاف را «سیاست‌گذاری‌های نادرست، توسعه بدون مطالعه، جانمایی نامناسب پروژه‌ها، بی‌توجهی به زیرساخت‌های انرژی و آب و همچنین ضعف در مدیریت صادرات» عنوان می‌کند. به اعتقاد او، صنعت فولاد بیش از آنکه به توسعه کمی نیاز داشته باشد، نیازمند بازنگری اساسی در شیوه سیاست‌گذاری و تمرکز بر مزیت‌های واقعی کشور است.

■ صدور مجوزهای گسترده؛ آغاز انحراف صنعت فولاد

جعفری طهرانی، در پاسخ به این سوال که بزرگترین اشتباه سیاستگذاری در صنعت فولاد چه بوده است، گفت: یکی از بزرگ‌ترین خطاهای سیاست‌گذاری طی یک دهه گذشته، صدور گسترده مجوزهای احداث واحدهای فولادی بدون انجام مطالعات کارشناسی و امکان‌سنجی بوده است.

وی افزود: ظرفیت اسمی تولید فولاد کشور بر اساس مجوزهای صادرشده به بیش از ۷۰ میلیون تن رسیده، اما این توسعه نه بر پایه نیاز واقعی کشور بوده و نه متناسب با امکانات زیرساختی ایران طراحی شده است. در نتیجه، بخش قابل توجهی از این طرح‌ها یا هرگز به مرحله تولید کامل نرسیدند یا امروز با ظرفیتی بسیار پایین‌تر از توان اسمی فعالیت می‌کنند.

■ سیاست‌گذاری‌های نادرست، صنعت فولاد را از مسیر توسعه خارج کرد

جعفری طهرانی تصریح کرد: این در حالی است که اصولا توسعه صنعت فولاد باید بر پایه مطالعات اقتصادی، جغرافیایی، منابع انرژی، دسترسی به آب و بازارهای هدف انجام می‌شد، اما در بسیاری از موارد این اصول نادیده گرفته شد و همین موضوع هزینه‌های سنگینی را به اقتصاد کشور تحمیل کرد.

■ هزینه‌های سنگین انتقال آب؛ نتیجه جانمایی نادرست پروژه‌ها

این تحلیلگر صنعت فولاد، جانمایی نامناسب بسیاری از کارخانه‌های فولادی را از دیگر پیامدهای سیاست‌گذاری‌های اشتباه عنوان کرد و اذعان داشت: تعداد زیادی از واحدهای فولادی در مناطقی احداث شدند که از همان ابتدا با کمبود شدید آب و محدودیت انرژی مواجه بودند. همین موضوع موجب شد دولت و بخش خصوصی طی سال‌های گذشته میلیاردها تومان برای انتقال آب از خلیج فارس و دریای عمان به مناطق مرکزی کشور سرمایه‌گذاری کنند تا بتوانند نیاز این صنایع را تأمین کنند. در حالی که اگر مکان‌یابی پروژه‌ها از ابتدا بر اساس مزیت‌های طبیعی کشور انجام می‌شد، بخش مهمی از این هزینه‌ها هرگز به اقتصاد ایران تحمیل نمی‌شد.

■ تولید ۵۵ میلیون تنی فولاد؛ برنامه‌ای که محقق نشد

جعفری طهرانی خاطرنشان کرد: در ابتدای دهه ۱۳۹۰ هدف‌گذاری شده بود که ایران تا سال ۱۴۰۴ به تولید ۵۵ میلیون تن فولاد خام برسد؛ اما این هدف هرگز محقق نشد که از مهمترین عوامل موثر بر عدم تحقق این هدف میتوان به «محدودیت‌های انرژی، کمبود آب، مشکلات زیرساختی، تحریم‌های خارجی و نبود برنامه ریزی صحیح» اشاره کرد.

جعفری طهرانی تأکید کرد: حتی پیش از تحولات اخیر و جنگ نیز تولید واقعی فولاد کشور در محدوده ۳۲ میلیون تن باقی مانده بود و این فاصله قابل توجه میان ظرفیت اسمی و تولید واقعی، نشان دهنده ضعف در سیاست‌گذاری و اجرای برنامه‌های توسعه‌ای است.

■ رکود پروژه‌های عمرانی، مصرف فولاد را کاهش داد

این تحلیلگر ارشد صنعت فولاد، کاهش مصرف سرانه فولاد را یکی دیگر از پیامدهای سیاست‌های اقتصادی سال‌های اخیر عنوان کرد و گفت: طی حدود یک دهه گذشته بسیاری از پروژه‌های بزرگ زیربنایی کشور از جمله پالایشگاه‌های جدید، نیروگاه‌ها، پتروشیمی‌ها، فرودگاه‌ها و سایر طرح‌های عمرانی بزرگ یا متوقف شده‌اند یا با سرعت بسیار کند پیش رفته‌اند. همین مسئله موجب شده تقاضای داخلی فولاد نیز به طور مستمر کاهش پیدا کند و مصرف سرانه فولاد کشور سال به سال افت داشته باشد. وی افزود: با این وجود رونق صنعت فولاد تنها با افزایش ظرفیت تولید امکان‌پذیر نیست، بلکه توسعه پروژه‌های عمرانی و سرمایه‌گذاری در زیرساخت‌های کشور نیز باید همزمان دنبال شود.

■ توسعه ظرفیت بدون توسعه انرژی؛ اشتباهی پرهزینه

جعفری طهرانی در ادامه با تاکید بر اینکه توسعه ظرفیت تولید بدون توسعه زیرساخت‌های انرژی اشتباهی محض بود، گفت: بسیاری از کارخانه‌های فولادی هنوز هم به دلیل محدودیت برق و گاز امکان فعالیت با ظرفیت کامل را ندارند و همین موضوع موجب شده سرمایه‌گذاری‌های انجام‌شده بازده اقتصادی لازم را نداشته باشند.

وی همچنین به وضعیت طرح‌های موسوم به فولادهای هفت‌گانه اشاره کرد و افزود: تعدادی از این پروژه‌ها هنوز نتوانسته‌اند به مرحله تولید محصول نهایی برسند و در مراحل میانی زنجیره تولید متوقف مانده‌اند.

مفقودی

برگ سبز خودرو سواری سیستم کی ام سی تیپ EAGLE به شماره موتور HFC۴GB۲,۳DT۰۰۰۴۷۰۵ و شماره شاسی NAKNF۸۷۲۴TB۱۰۸۶۹۶ مدل ۱۴۰۵ به شماره انتظامی ۵۸ایران ۴۸۷ط۶۴ متعلق به حسین احمدی به کد ملی ۳۵۷۰۰۵۴۳۰۶ مفقود گردیده و فاقد درجه اعتبار است.

آگهی موضوع ماده ۳ قانون و ماده ۱۳ آئین نامه قانون تعیین تکلیف وضعیت ثبتی و اراضی و ساختمانهای فاقد سند رسمی

برابر رای شماره ۱۴۰۵۶۰۳۰۱۰۵۷۰۱۶۹۴۸ هیات اول / دوم موضوع قانون تعیین تکلیف وضعیت ثبتی اراضی و ساختمانهای فاقد سند واحد ثبتی حوزه ثبت ملک شهریار تصرفات مالکانه بلامعارض متقاضی آقای / خانم قاسم خاک زاردره فرزند غلامرضا بشماره شناسنامه ۷۷۷۵ با کد ملی ۰۰۶۹۲۳۶۱۹۴ بصورت ششدانگ یک قطعه باغ به مساحت ۱۴۶۸/۶۴ متر مربع قسمتی از پلاک ۱۴۶ فرعی از ۴۶ اصلی واقع در شهرستان شهریار خریداری از مالک رسمی فاطمه و زهرا شیر خانلو - وراث فاطمه سیف آبادی و ولی اله شیر خانلو و قاسم خاک زار دره - مالک مشاعی محرز گردیده است. لذا به منظور اطلاع عموم مراتب در دو نوبت به فاصله ۱۵ روز آگهی میشود در صورتی که اشخاص نسبت به صدور سند مالکیت متقاضی اعتراضی داشته باشند میتوانند از تاریخ انتشار اولین آگهی به مدت دو ماه اعتراض خود را به این اداره تسلیم و پس از اخذ ،رسید، ظرف مدت یک ماه از تاریخ تسلیم اعتراض دادخواست خود را به مراجع قضایی تقدیم نمایند. بدیهی است در صورت انقضای مدت مذکور و عدم وصول اعتراض طبق مقررات سند مالکیت صادر خواهد شد. م / الف ۱۴۸۶۶

تاریخ انتشار نوبت اول : ۱۴۰۵/۰۵/۲۰ تاریخ انتشار نوبت دوم : ۱۴۰۵/۰۶/۰۴

مهدی ناصری رئیس ثبت اسناد و املاک

آگهی موضوع ماده ۳ قانون و ماده ۱۳ آئین نامه قانون تعیین تکلیف وضعیت ثبتی و اراضی و ساختمانهای فاقد سند رسمی

برابر رای شماره ۱۴۰۵۶۰۳۰۱۰۵۷۰۱۶۹۱۳ هیات اول / دوم موضوع قانون تعیین تکلیف وضعیت ثبتی اراضی و ساختمانهای فاقد سند رسمی مستقر در واحد ثبتی حوزه ثبت ملک شهریار تصرفات مالکانه بلا معارض متقاضی آقای / خانم محسن نوروزی فرزند حجت بشماره شناسنامه ۸۸۸۶ با کد ملی ۴۹۱۱۵۷۵۵۹۱ بصورت ششدانگ یک قطعه باغ به مساحت ۵۹۳/۴۸ متر مربع که مقدار ۱۰۳/۱۹ متر مربع قسمتی از پلاک ۸۶۹ فرعی از ۴۴ اصلی و مقدار ۴۶۳/۵۹ متر مربع قسمتی از پلاک ۸۷۰ فرعی از ۴۴ اصلی و مقدار ۲۶/۷۰ متر مربع قسمتی از پلاک ۸۷۱ فرعی از ۴۴ اصلی واقع در شهرستان شهریار خریداری از مالک رسمی آقای حسن غلامرضایی آزاد محرز گردیده است. لذا به منظور اطلاع عموم مراتب در دو نوبت به فاصله ۱۵ روز آگهی می شود در صورتی که اشخاص نسبت به صدور سند مالکیت متقاضی اعتراضی داشته باشند میتوانند از تاریخ انتشار اولین آگهی به مدت دو ماه اعتراض خود را به این اداره تسلیم و پس از اخذ ،رسید ظرف مدت یک ماه از تاریخ تسلیم ،اعتراض دادخواست خود را به مراجع قضایی تقدیم نمایند. بدیهی است در صورت انقضای مدت مذکور و عدم وصول اعتراض طبق مقررات سند مالکیت صادر خواهد شد.۱۴۸۷۰ م الف

تاریخ انتشار نوبت اول : ۱۴۰۵/۰۵/۲۰ تاریخ انتشار نوبت دوم : ۱۴۰۵/۰۶/۰۴

مهدی ناصری رئیس ثبت اسناد و املاک

آگهی موضوع ماده ۳ قانون و ماده ۱۳ آئین نامه قانون تعیین تکلیف وضعیت ثبتی و اراضی و ساختمانهای فاقد سند رسمی

برابر رای شماره ۱۴۰۵۶۰۳۰۹۰۰۱۰۰۴۴۴۳ مورخ ۱۴۰۵/۰۲/۳۰ و پرونده کلاسه ۱۴۰۴۱۱۴۴۰۹۰۰۱۰۰۲۹۹۲ موضوع قانون تعیین وضعیت ثبتی اراضی و ساختمانهای فاقد سند رسمی مستقر در واحد ثبتی حوزه ثبت ملک منطقه یک قزوین تصرفات مالکانه بلامعارض متقاضی آقای امین اله کیماسی سلخوری به شناسنامه شماره ۳۳۳ کدملی ۵۹۰۹۶۹۴۳۳۲ فرزند محرمعلی در ششدانگ یک باب خانه به مساحت ۴۵/۳۰ متر مربع در پلاک ۲۷۲ اصلی واقع در قزوین بخش ۴ شمالغرب حوزه ثبت ملک منطقه یک قزوین (مبایعه نامه عادی انتقالی از مالکیت ابوالفضل شریفی) تائید گردیده است. لذا به منظور اطلاع عموم مراتب در دو نوبت به فاصله ۱۵ روز آگهی میشود در صورتی که اشخاص نسبت به صدور سند مالکیت متقاضی اعتراضی داشته باشند میتوانند از تاریخ انتشار اولین آگهی به مدت دو ماه اعتراض خود را به این اداره تسلیم ،اعتراض دادخواست خود را به مراجع قضایی تقدیم نمایند. بدیهی است در صورت انقضای مدت مذکور و عدم وصول اعتراض طبق مقررات سند مالکیت صادر خواهد شد. ۲۲۳۴۲۲۴

تاریخ انتشار نوبت اول : ۱۴۰۵/۰۵/۰۴ تاریخ انتشار نوبت دوم : ۱۴۰۵/۰۵/۲۰

شعبان عسکری رئیس ثبت اسناد و املاک

آگهی تحدید حدود اختصاصی

نظر به اینکه هیئت اختلاف مستقر در ثبت گناوه؛ مالکیت به تصرفات مفروزی و مالکانه آقای غلامرضا جوهری را نسبت به شش دانگ عرصه و اعیان یک باب خانه به مساحت ۲۴۶ مترمربع قسمتی از پلاک ۹۱۷ واقع در امامزاده گناوه بخش ۶ بوشهر که جهت آن پلاک ۱۱۸۰۴ ۹۱۷/ منظور گردیده برابر رای شماره ۱۷۱۷ ۱۴۰۵۶۰۳۲۴۰۰۱۰۰ مورخ ۱۴۰۵/۳ / ۱۰ تایید نموده و آگهی موضوع ماده ۳ و ماده ۱۳ آیین نامه ی قانون تعیین تکلیف وضعیت ثبتی و اراضی ساختمانهای فاقد سند رسمی و قانون ثبت نیز منتشر گردیده لذا آگهی تحدید حدود اختصاصی آن به استناد مادتین ۱۴ و ۱۵ قانون ثبت و تبصره ذیل ماده ۱۳ قانون تعیین تکلیف وضعیت ثبتی اراضی ساختمان فاقد سند رسمی جهت قسمت مورد تصرف آقای غلامرضا جوهری منتشر و به اطلاع متصرف نامبرده و مجاورین و صاحبان حقوق ارتفاقی می رساند که عملیات تحدیدی در صبح مورخ ۱۴۰۵/۶/ ۱۶ در محل شروع به عمل خواهد آمد. لذا بدینوسیله از متصرف نامبرده و مجاورین دعوت می شود در وقت تعیین شده فوق در محل وقوع ملک حضور یابند واخواهی نسبت به حدود ارتفاعی برابر ماده ۲۰ قانون ثبت از تاریخ تنظیم صورت جلسه تحدید حدود به مدت ۳۰ روز پذیرفته می شود. معترضین نسبت به حدود و حقوق ارتفاقی مکلفن مطابق تبصره ماده ی ۸۶ آیین نامه قانون ثبت و تبصره ۲ ماده واحده قانون تعیین تکلیف پرونده معترضین ثبتی مصوب ۷۳/۰۳/۲۵ ظرف مدت یک ماه از تاریخ تسلیم اعتراض کتبی به اداره ثبت دادخواست به مراجع قضائی محل وقوع ملک تسلیم و تصدیق گواهی به جریان دعوی را به جهت ضبط در پرونده از دادگاه مربوط به اخذ و به ثبت تسلیم نمایند و الا حق آنان ساقط می شود./. ۲۲۴۸۶۹۳

تاریخ انتشار: ۱۴۰۵/۵/ ۲۰

محمد چهابدار رئیس ثبت اسناد و املاک شهرستان گناوه

آگهی موضوع ماده ۳ قانون و ماده ۱۳ آئین نامه قانون تعیین تکلیف وضعیت ثبتی و اراضی و ساختمانهای فاقد سند رسمی

برابر رای شماره ۱۴۰۵۶۰۳۰۱۰۵۷۰۱۴۳۸۰ هیات اول / دوم موضوع قانون تعیین تکلیف وضعیت ثبتی اراضی و ساختمانهای فاقد سند رسمی مستقر در واحد ثبتی حوزه ثبت ملک شهریار تصرفات مالکانه بلا معارض متقاضی آقای / خانم اکرم رحمانی ارشاد فرزند الله ویردی بشماره شناسنامه ۲۰۶۵ با کد ملی ۴۹۱۰۰۱۹۶۹۳ بصورت ششدانگ یک قطعه باغ به مساحت ۷۹۷/۰۸ متر مربع قسمتی از پلاک ۲/۲ و ۲/۴ فرعی از ۴۸ اصلی واقع در شهرستان شهریار خریداری از مالک رسمی سعید - نوذر - پرویز - نوذر دخت - محمد حسن - گیلاندخت - لیلاندخت - فاطمه مینا و شهناز همگی مغروری و زهرا سلطان رذکجوری محرز گردیده است لذا به منظور اطلاع عموم مراتب در دو نوبت به فاصله ۱۵ روز آگهی میشود در صورتی که اشخاص نسبت به صدور سند مالکیت متقاضی اعتراضی داشته باشند میتوانند از تاریخ انتشار اولین آگهی به مدت دو ماه اعتراض خود را به این اداره تسلیم و پس از اخذ ،رسید ظرف مدت یک ماه از تاریخ تسلیم ،اعتراض دادخواست خود را به مراجع قضایی تقدیم نمایند. بدیهی است در صورت انقضای مدت مذکور و عدم وصول اعتراض طبق مقررات سند مالکیت صادر خواهد شد. م الف ۱۴۸۶۷

تاریخ انتشار نوبت اول : ۱۴۰۵/۰۵/۲۰ تاریخ انتشار نوبت دوم : ۱۴۰۵/۰۶/۰۴

مهدی ناصری رئیس ثبت اسناد و املاک

خبر ویژه

نایب رئیس مجلس:

بازگشایی تنگه هرمز هیچ راه‌حل نظامی ندارد

نایب رئیس مجلس گفت: دشمن آمریکایی-صهیونیستی با مشت محکم نیروهای مسلح به صورت عملی متوجه شده است که بازگشایی تنگه هرمز هیچ راه‌حل نظامی ندارد و باید به نظم جدید منطقه تن در دهد.

علی نیکزاد، نایب رئیس مجلس شورای اسلامی در نشست علنی مجلس که به صورت مجازی برگزار شد، در نطق پیش از دستور خود به شرایط حاضر منطقه و جنگ تحمیلی سوم اشاره و عنوان کرد: جمهوری اسلامی ایران تلاش کرد تا در روزهای جنگ با گفت‌وگو و تفهیم واقعیت‌های میدان، دشمن متجاوز و متوهم را به این واقعیت آگاه کند که قرار نیست تنگه هرمز به شرایط قبل از جنگ بازگردد. متأسفانه آن‌ها تلاش کردند خودشان را به ندانستن بزنند، اما گذشت زمان بزرگ‌ترین معلم برای انسان‌های متوهم است و امروز دشمن آمریکایی-صهیونیستی با مشت محکم نیروهای مسلح به صورت عملی متوجه شده است که بازگشایی تنگه هرمز هیچ راه‌حل نظامی ندارد و باید به نظم جدید منطقه تن در دهد.

نماینده مردم اردبیل، نیر و نمین در مجلس تصریح کرد: جمهوری اسلامی ایران همان‌گونه که در مذاکرات با دولت دوست و همسایه‌مان عمان تأکید کرده است، هیچ مسیری را غیر از مسیر مورد توافق ۲ کشور به رسمیت نمی‌شناسد و مسیر تعیین شده توسط نیروهای مسلحِ مقتدر جمهوری اسلامی ایران، تنها مسیر ممکن برای تردد کشتی‌ها آن هم با انجام شرایط تعیین شده توسط دولت جمهوری اسلامی است. نیکزاد ادامه داد: در این مسیر، همه ارکان حاکمیت گوش به فرمان فرماندهی معظم کل قوا و رهبر حکیم انقلاب اسلامی، حضرت آیت‌الله امام خامنه‌ای (مد ظله العالی) هستند و متعهدانه خود را ملتزم به اجرای اوامر ایشان می‌دانند.

اخبار

ذوالقدر به عنوان مشاور سیاسی رهبر انقلاب منصوب شد

رهبر معظم انقلاب اسلامی در حکمی محمد باقر ذوالقدر را به عنوان مشاور سیاسی خود منصوب کردند. متن حکم حضرت آیت‌الله سیدمجتبی حسینی خامنه‌ای بدین شرح است:

بسم الله الرحمن الرحیم

برادر گرامی جناب آقای دکتر محمدباقر ذوالقدر

باتوجّه به تجارب ارزشمندتان بدین وسیله جناب عالی را به عنوان مشاور سیاسی خود منصوب می‌کنم. امیدوارم در انجام این مسئولیت و در پیشبرد آرمان‌های انقلاب اسلامی، تحت توجّهات سرورمان حضرت بقیة‌الله‌الاعظم عجل‌الله‌تعالی‌فرجه‌الشریف موفّق و مویّد باشید.

سیّدمجتبی خامنه‌ای

پیام رئیس جمهور آذربایجان به پزشکیان

رئیس جمهور جمهوری آذربایجان در پیامی با اشاره به این که مردمان آذربایجان و ایران همواره در روزهای سخت و دشوار در کنار یکدیگر بوده‌اند، از مواضع رئیس جمهور ایران درباره جمهوری آذربایجان تشکر کرد. الهام علی‌اف، رئیس جمهور آذربایجان از مسعود پزشکیان، رئیس جمهور ایران به دلیل اظهارات محبت‌آمیز و صمیمانه‌اش درباره آذربایجان تشکر و بر روابط دیرینه و حمایت متقابل بین مردمان آذربایجان و ایران تاکید کرد. علی‌اف در پیامی در صفحه کاربری خود در ایکس نوشت: «آقای رئیس جمهور مسعود پزشکیان، از شما به خاطر سخنان صمیمانه و خالصانه‌ای که درباره آذربایجان بیان کردید، سپاسگزارم. مردمان آذربایجان و ایران همواره در روزهای سخت و دشوار در کنار یکدیگر بوده‌اند.» او افزود: «آذربایجان در پس‌زمینه رویدادهای اخیر که در منطقه ما رخ داده است بار دیگر نشان داد که در کنار ملت برادر ایران ایستاده است.» رئیس جمهور ایران اخیرا در نشست خبری خود با اشاره به همکاری کشورهای همسایه در شرایط جنگی، بیان کرد: «پاکستان اکنون با تمام وجود در حال همکاری است. افغانستان نیز همکاری بسیار خوبی دارد. ترکمنستان همکاری مناسبی دارد، روسیه و عراق نیز به خوبی به ما کمک کردند، در مورد آذربایجان نیز با وجود برخی مسائل سیاسی، گفت‌وگو و تعامل ادامه پیدا کرده است.»

وزارت کشور عراق:

پهپادهای بدون مجوز تروریستی تلقی می‌شوند

وزارت کشور عراق با اعلام تعطیلی ۷۱ مقر جعلی منتسب به الحشد الشعبی، تأکید کرد هر پهپادی که بدون دریافت مجوز به پرواز درآید همراه با عامل به کارگیری آن، صرف‌نظر از وابستگی، بر اساس مقررات مبارزه با تروریسم با آن برخورد خواهد شد.

وزارت کشور عراق روز دوشنبه اعلام کرد ۷۱ مقر جعلی منتسب به الحشد الشعبی را تعطیل کرده است.

طبق گزارش خبرگزاری واع، این وزارتخانه در بیانیه‌ای تأکید کرد: هر پهپادی که بدون دریافت مجوز به پرواز درآید، همراه با فرد یا افرادی که آن را به پرواز درآورده‌اند، بدون توجه به وابستگی آنها، مشمول مقررات مرتبط با تروریسم خواهند بود. «مقداد میری»، رئیس اداره روابط و رسانه وزارت کشور عراق در نشست خبری کمیته ملی دائمی ساماندهی سلاح و انحصار آن در دست دولت، گفت این کمیته در حال حاضر اطلاعات مربوط به ۶ میلیون قبضه سلاح در سراسر عراق را در اختیار دارد.

حمله موشکی و پهپادی انصارالله یمن به مواضع مزدوران سعودی

نیروهای مسلح یمن ساعتی پیش حملات پهپادی و موشکی خود را به مواضع دولت مزدور سعودی در منطقه شبوه در استان بیجان انجام دادند.

رسانه‌های یمن از حمله مجدد پهپادی و موشکی انصارالله به مواضع نیروهای وابسته به عربستان سعودی در منطقه شبوه خبر دادند. وزیر بهداشت دولت دست نشانده عربستان در یمن اعلام کرد که در جریان عملیات موفقیت‌آمیز نیروهای مسلح وابسته به جنبش انصارالله علیه منطقه المخا دست کم هفت تن کشته و ۳۰ تن دیگر زخمی شده اند. نیروهای مسلح یمن در دور جدیدی از عملیات دقیق خود، مراکز تجمع، انبارهای مهمات و اتاق‌های عملیاتی نیروهای وابسته به ائتلاف سعودی را در منطقه المخا هدف قرار دادند.

خالی‌شدن زرادخانه پدافندی همسایگان در جریان رویارویی با ایران؛

دودِ پاتریوت در چشم همسایگان

میلیاردها دلار هزینه برای سامانه‌هایی که قرار بود آسمان خاورمیانه را امن کنند، اما در نهایت تنها به سپری برای منافع آمریکا و رژیم صهیونیستی تبدیل شدند. گزارش‌های جدید از مصرف ۸۶ درصدی موشک‌های پاتریوت در زرادخانه کشورهای عربی طی جنگ اخیر، خط بطلانی بر افسانه «چتر امنیتی واشنگتن» کشید. در نقطه‌مقابل، جمهوری اسلامی ایران با تثبیت دکترین «امنیت بومی» و تعیین شروط قاطع برای بازگشایی تنگه هرمز، یک پیام روشن برای همسایگان دارد: امنیت منطقه خریدنی نیست، ساختنی است. همزمان با انتشار گزارش‌هایی درباره وضعیت نگران‌کننده ذخایر تسلیحاتی آمریکا و فشار پنتاگون برای شتاب بخشیدن به روند تولید جنگ‌افزار، ابعاد تازه‌ای از میزان مصرف سامانه‌های پدافندی کشورهای عربی در جریان جنگ اخیر آشکار شده است؛ آماری که بیش از آنکه نشانه‌ای از امنیت پایدار باشد، تصویری از وابستگی امنیتی و هزینه‌های سنگین آن ارائه می‌کند.

خبرگزاری رویترز به نقل از مرکز مطالعات راهبردی و بین‌المللی (CSIS) گزارش داده است که عربستان سعودی در ۳۸ روز نخست جنگ، حدود ۲۴۰۰ فروند موشک رهگیر PAC-۳ شلیک کرده؛ رقمی معادل حدود ۸۶ درصد از مجموع ذخایر این کشور که حدود ۲۸۰۰ موشک برآورد شده است. بر اساس این گزارش، تا آوریل گذشته تنها حدود ۴۰۰ فروند از این موشک‌ها برای عربستان باقی مانده بود. CSIS همچنین اعلام کرده است که دیگر کشورهای عربی حوزه خلیج فارس نیز مقادیر قابل توجهی از ذخایر پدافندی خود را مصرف کرده‌اند؛ موضوعی که از فراتر رفتن بحران از یک درگیری محدود و شکل‌گیری یک فرسایش نظامی گسترده در منطقه حکایت دارد. پیش‌تر نیز یکی از وزیران کابینه رژیم صهیونیستی رسماً از استقرار سامانه گنبد آهنین در امارات در جریان جنگ ۴۰ روزه خبر داده بود.

■ **اعتمادی که امنیت نیاورد؛ اعتباری که سوخت**

این آمارها، در کنار گزارش‌های منتشرشده درباره نقش برخی کشورهای عربی در جنگ آمریکا و رژیم صهیونیستی علیه ایران، پرسش مهمی را پیش روی افکار عمومی منطقه قرار می‌دهد: تسلیحات و زیرساخت‌های امنیتی کشورهای عربی در نهایت برای حفاظت از چه کسی به کار گرفته شد؟ کشورهایی که طی دهه‌های گذشته میلیاردها دلار برای خرید تسلیحات و ایجاد سامانه‌های امنیتی هزینه کرده‌اند، اکنون با واقعیتی مواجه‌اند که نمی‌توان آن را نادیده گرفت؛ وابستگی به چتر امنیتی آمریکا نه‌تنها امنیت پایدار به همراه نیاورده، بلکه بخشی از ظرفیت‌های نظامی و راهبردی آنان را در خدمت اهداف واشنگتن و تل‌آویو قرار داده است. در این میان، مقایسه وضعیت ایران با کشورهای ثروتمند عربی نیز قابل تأمل است. ایران در شرایط تحریم و با محدودیت‌های گسترده اقتصادی، مسیر توسعه توانمندی‌های بومی دفاعی را دنبال کرده، در حالی که بسیاری از کشورهای عربی بخش قابل توجهی از توان دفاعی خود را از طریق خریدهای خارجی تأمین کرده‌اند. نتیجه این دو رویکرد، اکنون در میدان واقعی نبرد خود را نشان داده است. از همین منظر، آنچه به عنوان «امنیت‌سازی آمریکایی» به کشورهای منطقه فروخته شده، بیش از آنکه یک سپر مطمئن باشد، به سازوکاری برای وابسته نگه داشتن آنان تبدیل شده است؛ سازوکاری که در بزنگاه بحران، حتی حریم هوایی و زیرساخت‌های نظامی کشورهای میزبان را در خدمت اولویت‌های رژیم صهیونیستی قرار می‌دهد.

■ **حسن همجواری؛ رویکردی که قدر دانسته نشد**

جمهوری اسلامی ایران طی سال‌های گذشته بارها بر اصل حسن همجواری، امنیت جمعی و ضرورت شکل‌گیری ترتیبات بومی در منطقه تأکید کرده است. مقابله با تروریسم، حمایت از ثبات کشورهای همسایه و طرح ابتکارهایی همچون «ابتکار صلح هرمز» نیز در همین چارچوب قابل ارزیابی است؛ ایده‌ای که امنیت خلیج فارس را نه در حضور قدرت‌های فرامنطقه‌ای، بلکه در همکاری کشورهای ساحلی جست‌وجو می‌کند. از عراق و سوریه تا لبنان، فلسطین و یمن، سیاست منطقه‌ای ایران همواره بر ضرورت کاهش مداخلات خارجی و افزایش نقش ملت‌ها و دولت‌های منطقه در تأمین امنیت خود استوار بوده است.

از این منظر، گزارش‌های مربوط به استفاده گسترده کشورهای عربی از سامانه‌های پدافندی در جنگ اخیر، بار دیگر این پرسش را برجسته می‌کند که چرا بخشی از کشورهای منطقه همچنان امنیت خود را به بازیگرانی سپرده‌اند که خود در معادلات بحران، طرف منازعه هستند؟ تجربه جنگ اخیر نشان داده است که خرید تسلیحات بیشتر الزاماً به معنای امنیت بیشتر نیست؛ اگر راهبرد امنیتی همچنان در بیرون از منطقه طراحی شود، افزایش تجهیزات می‌تواند صرفاً هزینه وابستگی را بالا ببرد.

■ **از ائتلاف‌سازی تا تکرار یک خطای راهبردی**

اعلام خبر ائتلاف‌سازی عربستان با پاکستان و ترکیه و احتمال گسترش آن به کشورهای دیگری همچون مصر، از یک سو می‌تواند نشانه‌ای از تلاش کشورهای اسلامی برای ایجاد سازوکارهای مستقل امنیتی تلقی شود و از سوی دیگر، در صورت تداوم وابستگی به ساختار امنیتی آمریکا، با یک تناقض بنیادین مواجه خواهد بود.

حتی رسانه‌های غربی این تحولات را در مواردی اقدامی علیه ایران تفسیر کرده‌اند؛ با این حال، تهران می‌تواند چنین ابتکارهایی را در صورتی که واقعاً به استقلال امنیتی منطقه، کاهش حضور نظامی بیگانگان و شکل‌گیری یک سازوکار بومی منجر شود، از منظر همکاری منطقه‌ای مورد ارزیابی قرار دهد.

اما همزمان گزارش رویترز درباره تأیید فروش ۵۲۵۰ فروند موشک رهگیر پاتریوت از سوی وزارت خارجه آمریکا به چند کشور عربی، پرسش دیگری را پیش می‌کشد: اگر امنیت بومی قرار است شکل بگیرد، تداوم وابستگی تسلیحاتی به آمریکا چه نسبتی با آن دارد؟

تداوم این روند می‌تواند طرح‌های امنیت‌سازی منطقه‌ای را به جای یک واقعیت راهبردی، به سرابی تازه تبدیل کند؛ چرا که کشوری که تجهیزات، آموزش، پشتیبانی و بخشی از معماری امنیتی خود را از قدرتی خارجی دریافت می‌کند، دشوار می‌تواند مدعی استقلال کامل در تصمیمات امنیتی باشد.

■ **هرمز؛ نقطه پایان امنیت فروشی**

مجموع این تحولات، بار دیگر اهمیت ژئوپلیتیک تنگه هرمز و جایگاه آن در محاسبات امنیت ملی ایران را آشکار می‌کند. در شرایطی که آمریکا همچنان به تقویت حضور نظامی و پایگاه‌های خود در منطقه ادامه می‌دهد، صرف توافق‌های مقطعی نمی‌تواند به معنای بازگشت خودکار وضعیت عادی به تنگه هرمز باشد. چنانکه وزیر امور خارجه ایران نیز تأکید کرده است، توافق با عمان به معنای بازگشایی تنگه هرمز نیست. همچنین بر اساس شروط اعلام‌شده از سوی دبیر شورای عالی امنیت ملی، تغییر رفتار آمریکا باید عملی و عینی باشد؛ از پایان تهدید و تجاوز علیه ایران و متحدانش و رفع محاصره دریایی تا خروج نیروهای نظامی آمریکا از پیرامون ایران، جبران خسارت‌های جنگ، رفع تحریم‌ها و آزادسازی دارایی‌های ایران.

منطقه به کدام سمت می‌رود؟

چرخه باطلِ ائتلاف‌سازی

در حالی که غرب آسیا در دهه‌های گذشته شاهد شکل‌گیری ائتلاف‌ها و ترتیبات امنیتی مختلف بوده است، تجربه منطقه نشان می‌دهد ائتلاف‌های محدود و رقابت‌های امنیتی نه‌تنها به تامین پایدار امنیت منجر نشده، بلکه در مواردی چرخه ناامنی و ائتلاف‌سازی را تشدید کرده است؛ روندی که ضرورت حرکت به سوی یک سازوکار امنیت جمعی با مشارکت همه کشورهای منطقه را بیش از پیش برجسته می‌کند.

سران سه کشور عربستان سعودی، ترکیه و پاکستان روز جمعه ۱۶ مرداد (۷ آگوست) پیمان دفاعی را امضا کردند که به سبب زمان این امضا، اعضای توافق و اهداف پیدا و پنهان آن، طی ساعات پس از امضا به یکی از مهمترین خبرها و تحلیل‌های رسانه‌های جهان و منطقه تبدیل شد. بر اساس آنچه از بیانیه مشترک سه کشور درباره این پیمان می‌دانیم؛ ریاض، آنکارا و اسلام‌آباد این تفاهم را بر مبنای دفاع جمعی، تقویت بازدارندگی، گسترش همکاری‌های دفاعی و نظامی در همه ابعاد تنظیم و امضا و سران هر سه کشور تاکید کرده‌اند که: توافق علیه کشور مشخصی نبوده و جایگزین سایر اتحادها و توافق‌ها نیست، مبتنی بر حق دفاع مشروع بوده و مشارکت سایر کشورهای منطقه را امکان‌پذیر می‌داند.

بندی که مورد توجه بسیاری از رسانه‌ها و تحلیلگران قرار گرفت این بود که هرگونه حمله مسلحانه علیه یکی از سه کشور، حمله علیه هر سه کشور تلقی می‌شود. این بند، هسته اصلی توافق اخیر و مبنای بازدارندگی جمعی آن است. از همان ساعات نخست امضای این پیمان از سوی همسایگان ایران، تحلیل‌های متنوعی درباره دلایل امضا و پیام‌های آن در رسانه‌های مختلف، منتشر شد گروهی مدعی شدند سه کشور همسایه در حال ارسال پیام به ایران هستند و شماری هم این تفاهم را به ناتوی اسلامی تعبیر کردند. این اقدام در داخل کشور هم با واکنش‌هایی روبرو بود و مورد تحلیل قرار گرفت. رسمی‌ترین اظهارنظر در این زمینه اما توییت وزیر امور خارجه بود. «سید عباس عراقچی» در پیامی خطاب به همسایگان تاکید کرد که زمان آن فرا رسیده است به خود متکی باشیم و برادری واقعی را در پیش گیریم.

وزیر خارجه با یادآوری این نکته که نیروهای مسلح قدرتمند ایران، آمادگی، توانمندی و اقتدار خود را در برابر پیشرفته‌ترین نیروی نظامی جهان به اثبات رسانده‌اند، تاکید کرد: هنگامی که مسلمانان در کنار یکدیگر متحد و یکپارچه باشند، می‌توانند در برابر هر چالشی که از سوی بیگانگان بدخواه ایجاد می‌شود، با قدرت و قاطعیت ایستادگی کنند. زمان آن فرا رسیده است که تنها به خود متکی باشیم و برادری واقعی را در پیش گیریم. یادآوری‌ها، تاکیدات و تصریحات وزیر امور خارجه در واکنش ضمنی به تفاهم میان سه کشور همسایه با ایران؛ از یک سو نوع نگاه تهران به این پیمان را روشن می‌کند و از سوی دیگر برخی پرسش‌های بنیادین را درباره اهداف و دستاوردها چنین تفاهماتی پیش روی می‌نهد.

وقوع هر رویدادی در غرب آسیا؛ از انقلاب و جنگ و درگیری نظامی تا توافق و تفاهم، از سوی برخی کشورهای حاضر در این جغرافیا با یک اقدام مشخص روبرو می‌شود؛ تشکیل ائتلاف. انقلاب در ایران و سپس حمله صدام حسین به کشور را، همسایگان عرب در جنوب خلیج فارس با تشکیل ائتلاف شورای همکاری خلیج فارس واکنش دادند، پس از امضای توافق هسته‌ای ایران، برخی از این کشورها ائتلاف‌هایی را با دشمنان دیرینه خود و ایران ترتیب داده و عضو پیمان‌هایی از جمله پیمان صلح ابراهیم شدند و حالا در میانه جنگی تمام نشده میان ایران و آمریکا، این کشورها بار دیگر تصمیم به تشکیل ائتلافی تازه گرفته‌اند تا به اصطلاح «حافظ امنیت آن‌ها» باشد. پرسش روز این است که آیا تکرار ائتلاف‌های دو-سه جانبه با یکدیگر یا با کشورهای فرامنطقه‌ای می‌تواند حافظ امنیت این کشورها باشد؟ پاسخ به این پرسش، فارغ از اینکه چنین پیمان‌های چه تاثیری بر ایران خواهد داشت؛ می‌تواند برای پایتخت‌های منطقه، راهگشا باشد.

سرمقاله

پوکر آمریکا در برابر شطرنج ایران

اردشیر زابلی زاده
فعال رسانه

در روزهای اخیر، انتشار کتابی با عنوان "چرا ایالات متحده از ایران شکست خورد؟" از سوی انتشارات معتبر ژاپنی "بونشون شینشو"، موجی از بحث‌ها را در محافل سیاسی و رسانه‌ای ژاپن به راه انداخته است. این کتاب که هم‌اکنون در صدر فهرست پرفروش‌های آمازون ژاپن قرار دارد، نه یک روایت سیاسی احساسی، که تحلیل عمیقی از سوی یک دیپلمات ارشد و کارکشته است که سال‌ها در متن مناقشات خاورمیانه زندگی کرده است. آنچه این اثر را از سایر تحلیل‌های مشابه متمایز می‌سازد، نگاه غیرغربی و تجربه زیسته نویسنده در دو سوی مناقشه ایران و رژیم صهیونیستی است.

نویسنده کتاب، میتسوگو سایتو، سفیر پیشین ژاپن در ایران و عمان است. آنچه اعتبار تحلیلی این کتاب را از سایر آثار مشابه متمایز می‌کند، کارنامه دیپلماتیک منحصربه‌فرد اوست: سایتو تنها دیپلمات ژاپنی است که تجربه خدمت هم‌زمان در سفارت ژاپن در ایران و رژیم صهیونیستی را دارد. او پیشتر نیز مأموریت‌های کلیدی در عراق، عربستان، مصر، امارات و نمایندگی ژاپن در سازمان ملل را تجربه کرده است. چنین سابقه‌ای به او اجازه می‌دهد تا مناقشات را نه از منظر یک ناظر دور، بلکه از دریچه‌ای که هر دو طرف (ایران و رژیم صهیونیستی) را از نزدیک لمس کرده، تحلیل کند.

نویسنده در پاسخ به پرسش اصلی کتاب، بر مفهومی کلیدی به نام "راهبرد نامتقارن" تمرکز دارد. از نگاه سایتو، آمریکا در دو دهه اخیر با اتکا به برتری نظامی و فناوری (مانند ماهواره‌ها، هوش مصنوعی و سامانه‌های پاتریوت) وارد میدان شده، اما ایران با استفاده از سه مؤلفه اساسی، این برتری را خنثی کرده است:

اول، صبر استراتژیک: ایران در مقابل فشارهای نظامی-اقتصادی، از جنگ فرسایشی و مقاومت بلندمدت بهره گرفته و با پذیرش هزینه‌های تحریم، اراده خود را به رخ رقبا کشیده است.

دوم، ژرفای تاریخی و هویتی: نویسنده به صراحت به تقابل "امپراتوری پارس" (پیشینه بیش از هفت هزار ساله کهن ایران) در برابر "تأسیس ۲۵۰ ساله آمریکا" اشاره می‌کند و می‌گوید که درک ایرانیان از تاریخ و عزت ملی، معادلات ذهنی و فرمول‌های تصمیم‌گیری کاملاً متفاوتی نسبت به کشورهای غربی به آنها داده است.

سوم، پیکربندی متفاوت تصمیم‌گیری: در حالی که آمریکا و رژیم صهیونیستی به دنبال پیروزی زودهنگام و فوری هستند، ایران یک "بازی شطرنج" را دنبال می‌کند و محاسبات خود را بر اساس دهه‌ها و بلکه قرن‌ها تنظیم می‌کند.

شاید برجسته‌ترین و تأثیرگذارترین بخش کتاب، استعاره "پوکر و شطرنج" باشد که نویسنده برای تبیین تقابل دو راهبرد به کار گرفته است. سایتو معتقد است در پوکر، بازیکن با اطلاعات ناقص، بلوف، غافلگیری، افزایش ریسک و فشار روانی تلاش می‌کند حریف را وادار به تسلیم کند. او می‌نویسد: بسیاری از رفتارهای دولت دونالد ترامپ در سال‌های اخیر با این منطق قابل تحلیل است، خروج از برجام، سیاست فشار حداکثری، اعمال گسترده‌ترین تحریم‌های اقتصادی، تهدیدهای نظامی، ترور و در نهایت ترکیب همزمان فشار و پیشنهاد مذاکره، همگی بر این فرض استوار بودند که افزایش هزینه‌ها، طرف مقابل را به تغییر رفتار وادار خواهد کرد.

این همان چیزی است که برخی از نظریه‌پردازان در نظریه «دیپلماسی اجبار» از آن با عنوان بهره‌گیری از تهدید برای تغییر محاسبات حریف یاد می‌کند.

نویسنده کتاب اشاره می‌کند، دونالد ترامپ پوکر بازی می‌کند، بازی‌ای کوتاه، مبتنی بر غیرقابل پیش‌بینی بودن و بلوف زدن. در مقابل، استراتژیست مندان ایران "شطرنج" بازی می‌کنند، آرام، سنجیده و بلندمدت.

چالش اساسی از آنجا ناشی می‌شود که دو طرف با قوانین بازی کاملاً متفاوتی مواجه می‌شوند. نویسنده می‌گوید که تاکتیک ترامپ در مذاکرات (شروع با حداکثر خواسته‌ها) یک بلوف کلاسیک پوکری است، اما در ذهنیت ایرانی، مفهومی به نام بلوف وجود خارجی ندارد و تهدیدات آمریکا را عین به عین برداشت می‌کنند.

سایتو استدلال می‌کند که موفقیت نظامی (که خود یک مفهوم نسبی است) نباید با پیروزی سیاسی اشتباه گرفته شود. ایالات متحده با وجود هزینه‌های هنگفت نظامی، نتوانست به اهداف سیاسی اصلی خود در قبال ایران دست یابد، از جمله:

- ناکامی در تغییر رژیم ایران.
- ناتوانی در توقف کامل برنامه هسته‌ای ایران.
- عقب‌نشینی از برجام (که به‌عنوان یک خطای استراتژیک بزرگ تحلیل می‌شود).

به زعم نویسنده، ایران با استفاده از تهدید بستن تنگه هرمز به عنوان یک اهرم فشار، استفاده از بازیگران در منطقه و مانورهای سیاسی هوشمندانه در عرصه بین‌المللی (مانند نزدیکی به چین و روسیه)، توانست ابتکار عمل را در بسیاری از مقاطع از آمریکا بگیرد.

دلیل تبدیل شدن این کتاب به یک اثر بحث‌برانگیز در ژاپن، نگاه غیرمعمول آن به قدرت برتر جهانی است. در فضایی که ژاپن به‌عنوان متحد استراتژیک آمریکا محسوب می‌شود، واکاوی یک شکست پنهان در برابر ایران، چالش بزرگی برای ذهنیت‌های رایج در توکیو ایجاد کرده است.

یادداشت

پشت تجارت ۶۰ میلیارد دلاری ایران و چین چه خلایی پنهان است؟

معماری مالی ایران و چین

محسن فاطمی/کارشناس ارشد اقتصاد

رابطه اقتصادی ایران و چین طی سال‌های اخیر به سطحی رسیده که دیگر نمی‌توان آن را در قالب یک همکاری تجاری معمولی تحلیل کرد. برآوردها نشان می‌دهد حجم مبادلات سالانه دو کشور حدود ۶۰ میلیارد دلار است و این رقم نزدیک به ۴۰ درصد تجارت خارجی ایران را دربر می‌گیرد. چنین سهمی، چین را از یک شریک تجاری مهم به یکی از ستون‌های اصلی تجارت خارجی ایران تبدیل کرده است؛ ستونی که بر فروش انرژی، واردات کالاهای واسطه‌ای و سرمایه‌ای، تامین بخشی از نیازهای صنعتی و استمرار جریان تجارت خارجی کشور اثر مستقیم دارد.

با وجود این وزن بالا، زیرساخت مالی متناسب با آن هنوز به شکل رسمی، پایدار و کم‌ریسک ایجاد نشده است. بخش قابل توجهی از مبادلات ایران و چین همچنان به مسیرهای غیرمستقیم، پرهزینه، زمان‌بر یا متکی بر واسطه‌ها وابسته است. این وضعیت شاید برای تجارت محدود قابل تحمل باشد اما برای رابطه‌ای با ابعاد ده‌ها میلیارد دلاری، نوعی آسیب‌پذیری ساختاری محسوب می‌شود. تجارت بزرگ مقیاس بدون نظام پرداخت کارآمد، مانند کریدور لجستیکی بدون شبکه حمل‌ونقل مطمئن است؛ حجم مبادله افزایش می‌یابد اما هزینه، ریسک و عدم قطعیت نیز همراه آن بالا می‌رود.

■ مساله اصلی؛ تحریم مالی و هزینه مبادله

تحریم‌های اعمال‌شده علیه ایران بیش از هر چیز، زیرساخت مالی تجارت خارجی کشور را هدف قرار داده‌اند. محدودیت در روابط بانکی، دشواری انتقال ارز، ریسک همکاری بانک‌های خارجی، فشار بر تسویه‌های رسمی و کاهش دسترسی به ابزارهای متعارف مالی، موجب شده تجارت خارجی ایران در بسیاری از موارد به مسیرهای جایگزین و غیررسمی متکی شود. این مسیرها اگرچه در شرایط فشار می‌توانند نقش اضطراری ایفا کنند اما برای رابطه‌ای با حجم بالا و نیازمند تداوم، راه‌حل پایدار نیستند.

تداوم اتکا به سازوکارهای غیررسمی چند پیامد اقتصادی دارد. نخست، هزینه مبادله را افزایش می‌دهد؛ زیرا فعال اقتصادی ناچار است از واسطه‌های بیشتر، نرخ‌های تبدیل نامطمئن‌تر و مسیرهای طولانی‌تر استفاده کند. دوم، سرعت تسویه را کاهش می‌دهد و برنامه‌ریزی بنگاه‌ها را دشوارتر می‌سازد. سوم، شفافیت مالی را کم می‌کند و امکان سیاست‌گذاری دقیق را از نهادهای اقتصادی می‌گیرد. چهارم، قدرت چانه‌زنی ایران را در برابر طرف خارجی کاهش می‌دهد؛ زیرا هرچه مسیرهای پرداخت محدودتر باشد، طرف مقابل در تعیین شرایط تجاری دست بالاتری خواهد داشت.

از این منظر، مساله ایران و چین فقط افزایش حجم تجارت نیست. پرسش اصلی آن است که آیا ایران می‌تواند برای مهم‌ترین رابطه تجاری خود، یک معماری مالی رسمی، متنوع و مقاوم طراحی کند یا خیر. پاسخ به این پرسش، یکی از تعیین‌کننده‌ترین عوامل آینده همکاری اقتصادی دو کشور خواهد بود.

■ چرا چین ظرفیت مناسبی دارد؟

چین طی سال‌های اخیر به تدریج در حال توسعه زیرساخت‌های مالی مستقل‌تر از نظامات غرب‌محور بوده است. رشد تجارت خارجی چین، افزایش نقش یوان در مبادلات بین‌المللی، توسعه نظام پرداخت بین‌بانکی فرامرزی چین موسوم به CIPS و توجه این کشور به ارز دیجیتال بانک مرکزی، همگی نشان می‌دهد این کشور مایل است سهم بیشتری در معماری مالی جهانی داشته باشد.

برای ایران، این ظرفیت از دو جهت اهمیت دارد. نخست آنکه چین بزرگ‌ترین شریک تجاری ایران است و بنابراین ایجاد سازوکار مالی دوجانبه با این کشور، توجیه اقتصادی روشن دارد. دوم آنکه چین به دلیل رقابت راهبردی با غرب، انگیزه بیشتری برای توسعه مسیرهای مالی موازی با نظامات سنتی دارد. البته این واقعیت به معنای آمادگی کامل پکن برای پذیرش همه ریسک‌های ایران نیست. بانک‌ها و شرکت‌های چینی همچنان در برابر تحریم‌های ثانویه آمریکا محتاط‌اند. به همین دلیل، راهبرد ایران نباید بر یک ابزار واحد یا انتظار بیش از حد از طرف چینی استوار باشد؛ بلکه باید به سمت طراحی یک سبد چندلایه پرداخت حرکت کند.

راهکارهای کوتاه‌مدت؛ از کارگزاری تا اتاق پایاپای

در کوتاه‌مدت، نخستین اقدام عملی می‌تواند برقراری روابط کارگزاری مستقیم میان بانک‌های ایرانی و بانک‌های کوچک و متوسط چینی باشد. تمرکز بر بانک‌های بزرگ چین، به دلیل ارتباطات گسترده آن‌ها با نظام مالی غرب، با ریسک و مقاومت بیشتری مواجه است. در مقابل، بانک‌های شهری و منطقه‌ای چین که وابستگی کمتری به دلار و شبکه‌های مالی غربی دارند، می‌توانند گزینه‌های مناسب‌تری برای آغاز همکاری باشند.

اقدام دوم، ایجاد «اتاق پایاپای ایران و چین» است. این سازوکار می‌تواند به جای انتقال مکرر وجوه میان دو کشور، مطالبات و بدهی‌های متقابل را تجمیع کند و فقط مانده خالص حساب‌ها را تسویه نماید.

نماینده مجلس:

تنها ۹ درصد واگذاری‌ها واقعی بود

یک نماینده مجلس گفت: از مجموع هزار همت واگذاری انجام شده، تنها حدود ۹ درصد به بخش خصوصی واقعی انجام شده است.، محسن زنگنه، رئیس کمیسیون ویژه حمایت از تولید و نظارت بر اجرای سیاست‌های کلی اصل ۴۴ مجلس شورای اسلامی، در تشریح نشست این کمیسیون که در محل اتاق بازرگانی برگزار شد، گفت: یکی از موضوعاتی که در اولویت کمیسیون ویژه حمایت از تولید قرار دارد، بررسی نحوه اجرای قانون سیاست‌های کلی اصل ۴۴ و خصوصی‌سازی و شناسایی ایرادات و مشکلاتی است که در این مسیر وجود دارد.

وی افزود: متاسفانه در خصوص اجرای قانون اصل ۴۴ نمی‌توانیم نمره خوبی به عملکرد خصوصی‌سازی بدهیم؛ چراکه بر اساس گزارشی که امروز سازمان خصوصی‌سازی ارائه کرد، از مجموع حدود هزار همت واگذاری انجام شده، تنها حدود ۹ درصد به بخش خصوصی واقعی واگذار شده است.

رئیس کمیسیون ویژه حمایت از تولید مجلس ادامه داد: بخش عمده واگذاری‌ها، حدود ۸۵ درصد، به دستگاه‌ها و شرکت‌های خصولتی و نیمه‌دولتی، دستگاه‌ها و نهادهای عمومی و یا در قالب تسویه بدهی دولت به دستگاه‌ها، سازمان‌ها و نهادهای عمومی واگذار شده است و عملاً سیاست‌های ابلاغی مقام معظم رهبری در خصوص خصوصی‌سازی به شکل مورد انتظار محقق نشده است.

زنگنه تصریح کرد: بر این اساس، کمیسیون به این جمع‌بندی رسید که قانون اجرای سیاست‌های کلی اصل ۴۴ در چند حوزه نیازمند اصلاح است تا بتوان روند خصوصی‌سازی را تسهیل و تسریع کرد.

خبر ویژه

گزارش «اسکناس» از پیام اقتصادی پشت آمار تکان دهنده اسپ

سرریز ناتوانی دولت بر دوش بخش خصوصی

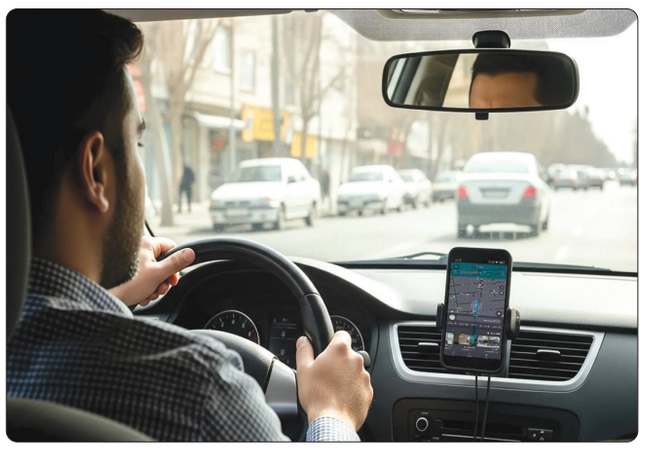

آمارهای سالانه پلتفرم‌های خدماتی همواره یکی از جذاب‌ترین سنجه‌ها برای فهم وضعیت اقتصادی و رفتاری جوامع بوده است. در روزهای اخیر، انتشار گزارش عملکرد سالانه گروه اسنپ، توجه بسیاری از ناظران و فعالان اقتصادی را به خود جلب کرد. داده‌های ارائه‌شده در این گزارش شفاف حامل پیام‌های عمیقی از ساختار کلی اقتصاد، وضعیت بازار کار و گسل‌های اجتماعی کشور است.

در صدر این داده‌ها، عددی قرار دارد که شگفتی فراوانی به همراه داشت؛ ثبت بیش از ۸.۵ میلیون کاربر راننده از ابتدای فعالیت تا پایان سال گذشته، و ثبت‌نام بیش از ۱.۱ میلیون راننده جدید که بر اساس گزارش‌ها و آمارهای غیررسمی، مجموع کاربران راننده ثبت‌شده در این پلتفرم را به مرز ۱۰ میلیون نفر نزدیک می‌کند.

مقایسه این رقم با مجموع حدود ۱۰ میلیون راننده پلتفرم جهانی «اوبر» در سراسر کره زمین، تصویری بی‌سابقه و تامل‌برانگیز از بازار کار ایران ترسیم می‌کند. این حجم از گرایش به مسافرکشی اینترنتی، پیش از آنکه نشانه توسعه فناوری یا رونق اقتصاد دیجیتال باشد، آیینه شاهدی بر تعمیق بحران اشتغال و پناه بردن جامعه به آخرین سنگرهای بقا در شرایط انقباض اقتصادی است.

■ سرریز ناتوانی دولت بر دوش بخش خصوصی

نخستین پیام کلیدی این گزارش، نقش کلیدی و غیرقابل انکار بخش خصوصی در مهار بحران‌های معیشتی و ایفا کردن نقشی است که قاعدتاً بر عهده حاکمیت قرار دارد. در شرایطی که سیاست‌های کلان اقتصادی و دولتی در سال‌های اخیر توان ایجاد اشتغال پایدار، مولد و متناسب با تورم را نداشته‌اند، زیرساخت‌های فناوری محور توانسته‌اند بار عظیمی از جذب نیروی جویای کار را به دوش بکشند. صورت مسئله روشن است: ایجاد شغل برای میلیون‌ها نفر نیازمند جذب سرمایه‌گذاری‌های عظیم صنعتی و عمرانی است که دولت از تامین آن عاجز بوده، اما پلتفرم‌های خصوصی توانسته‌اند با بهره‌گیری از سرمایه‌های خرد مردم (خودروی شخصی)، این مسئولیت سنگین را مدیریت کنند.

بر اساس آمارهای رسمی همین گزارش، تنها در طول یک سال گذشته نزدیک به ۳.۹ میلیون راننده فعال در این سامانه به جابه‌جایی مسافر پرداخته‌اند. این بدان معناست که بخش قابل توجهی از جمعیت فعال کشور، درآمد روزمره یا حداقل بخشی از تامین معیشت خود را مستقیم از این مجرا به دست می‌آورند. اینکه بخش خصوصی توانسته در میانه فشارهای بیرونی، قطعی‌های اینترنت و پیامدهای رکود اقتصادی، جریان خدمات و امکان کسب درآمد را برای میلیون‌ها خانواده حفظ کند، جای تقدیر دارد؛ اما مسئله زمانی نگران‌کننده می‌شود که درمی‌یابیم این جذب انبوه، نه از سر رغبت، بلکه به دلیل انسداد سایر مسیرهای شغلی رخ داده است.

■ چرا مسافرکشی اینترنتی دیگر شغل دوم نیست؟

تصویر بازار کار ایران طی چند سال اخیر تغییرات بنیادینی را تجربه کرده است. زمانی رانندگی در تاکسی‌های اینترنتی به‌عنوان یک شغل پاره‌وقت، درآمد کمکی یا شغل دوم برای جبران هزینه‌های روزمره شناخته می‌شد. اما داده‌های جدید و رفتارهای پیمایشی نشان می‌دهند که برای بخش بزرگی از رانندگان، این فعالیت از یک شغل مکمل به راه اصلی و تنها مأمن کسب درآمد - به ویژه بعد از موج تعدیل نیرو که در ابتدای سال جاری شاهد بودیم تبدیل شده است.

کوچ نیروهای تحصیل‌کرده، جوانان و جویندگان کار از بخش‌های تولیدی و خدماتی تخصصی به سمت خدمات حمل‌ونقل اینترنتی، از افت شدید ارزش دستمزدها در مشاغل رسمی حکایت دارد. وقتی حداقل دستمزد قانون کار توان پوشش هزینه‌های اولیه زندگی و اجاره‌بها را ندارد، افراد ترجیح می‌دهند با صرف ساعات طولانی‌تر در خیابان‌ها، درآمد نقد روزانه داشته باشند. تبدیل مسافرکشی به شغل اول، شاخصی نگران‌کننده از تورم ساختاری و ناتوانی صنایع کشور در جذب و حفظ نیروهای متخصص است.

■ رکوردزنی زنان پشت فرمان؛ تغییر در مناسبات اجتماعی

یکی از بخش‌های قابل‌تأمل و سنجش‌پذیر گزارش اخیر، حضور پررنگ‌تر زنان در این عرصه است. از میان بیش از ۱.۱ میلیون راننده جدیدی که در سال گذشته به این سامانه پیوسته‌اند، حدود ۱۰۱ هزار نفر را زنان تشکیل داده‌اند؛ یعنی حدود ۸.۶ درصد از تازه‌واردان، زن بوده‌اند که یک رکورد پنج‌ساله در پیوستن زنان به این بازار به شمار می‌رود.

این آمار اگرچه در نگاه نخست ممکن است نشانه‌ای از شکستن سنت‌های شغلی و افزایش مشارکت اقتصادی زنان تعبیر شود، اما روی دیگری نیز دارد. ورود روزافزون زنان به شغلی خسته‌کننده، پرمخاطره و سخت مانند رانندگی درون‌شهری، بیش از هر چیز فشارهای سنگین معیشتی بر خانوارهای ایرانی و افزایش تعداد زنان سرپرست خانوار را روایت می‌کند. وقتی شکاف میان درآمد و هزینه‌ها عمیق‌تر می‌شود، الگوی سنتی تقسیم کار در خانواده فرو می‌ریزد و زنان مجبور می‌شوند برای حفظ حداقل‌های معیشت، ساعاتی طولانی را در میان ترافیک و شلوغی کلان‌شهرها بگذرانند.

■ سفرهایی که با مستمری پر نمی‌شوند

در کنار زنان و جویندگان جوان کار، گروه دیگری که حضورشان در فهرست رانندگان پلتفرم‌های اینترنتی چشمگیر و البته تکان‌دهنده است، بازنشستگان و سالخوردگان هستند. طبق گزارش‌های میدانی و تحلیل‌های اجتماعی، کسر بزرگی از نیروهای فعال در این سامانه‌ها را افرادی تشکیل می‌دهند که پس از ۳۰ سال خدمت و رسیدن به دوران فراغت و استراحت، دوباره مجبور به بازگشت به چرخه کار شده‌اند. ناترازی شدید میان نرخ تورم و حقوق دریافتی صندوق‌های بازنشستگی، عملاً مستمری پرداختی را به رقمی ناچیز برای تامین حداقل‌های زندگی تبدیل کرده است. در چنین شرایطی، مسافرکشی با خودروی شخصی تنها گزینه‌ای است که بدون نیاز به طی کردن مراحل پیچیده استخدام یا داشتن محدودیت سنی، درآمدی سریع و روزانه را برای جبران کسری سفره خانوار فراهم می‌کند.

روی آوردن انبوه بازنشستگان به مسافرکشی اینترنتی، پیامدهای عمیق روانی و جسمانی برای این قشر و کل جامعه به همراه دارد. سپری کردن ساعات طولانی در ترافیک سنگین شهرها، آن هم در سنی که نیازمند مراقبت‌های پزشکی و آرامش روان است، خطر ابتلا به بیماری‌های مزمن و استهلاک جسمی را در میان سالخوردگان به شدت افزایش می‌دهد. از سوی دیگر، دیدن موهای سپید پشت فرمان تاکسی‌های اینترنتی، تصویری آسیب‌زا از آینده شغلی و نبود امنیت اقتصادی در دوران پیری را به نسل‌های جوان‌تر مخابره می‌کند. این پدیده به‌خوبی نشان می‌دهد که چگونه ناکارآمدی صندوق‌های بازنشستگی و افت ارزش پول ملی، مفهوم «بازنشستگی» را در ایران بی‌معنا کرده و سالمندان کشور را به جبر معیشت، روانه خیابان‌ها ساخته است.

■ پیامدهای پرمخاطره اشتغال غیررسمی و تنزل تعهدات اجتماعی

اتکای چند میلیونی جامعه به مشاغل غیررسمی و پلتفرمی، اگرچه در کوتاه مدت از سرپوش گذاشتن بر نرخ بیکاری آشکار حکایت دارد، اما در میان‌مدت و بلندمدت پیامدهای اجتماعی و اقتصادی پرمخاطره‌ای به همراه می‌آورد. رانندگی در بسترهای اینترنتی فاقد ساختارهای حمایتی استاندارد مانند بیمه تامین اجتماعی پایدار، سنوات، مرخصی استحقاقی و ایمنی شغلی است. جامعه‌ای که میلیون‌ها نفر از اعضای فعال آن در حوزه اشتغال غیررسمی مشغول به کارند، در آینده با بحران بزرگ عدم تامین اجتماعی و بازنشستگی مواجه خواهد شد.

عضو هیأت نمایندگان اتاق ایران:

بازگشت کارخانه‌ها به روال عادی حداقل شش ماه زمان نیاز دارد

در پی آسیب‌هایی که طی ماه‌های اخیر به صنایع مادر کشور وارد شده، نشانه‌های تازه‌ای از فشار بر زنجیره تولید و بازار کار نمایان شده است. اختلال در واحدهای بزرگ صنعتی نه تنها تامین مواد اولیه بسیاری از بخش‌ها را دشوار کرده، بلکه چشم‌انداز فعالیت بنگاه‌های تولیدی را نیز با ابهام روبه‌رو ساخته است. همزمان با گسترش دامنه این پیامدها، صنایع کوچک و متوسط نیز در معرض آسیب‌های جدی قرار گرفته‌اند و نگرانی‌ها درباره توان ادامه فعالیت و ایفای تعهدات مالی، پررنگ‌تر شده است. در چنین شرایطی، سیاست‌گذاران باید مجموعه‌ای از اقدامات حمایتی، مالی و اجرایی را برای جلوگیری از موج تازه تعطیلی واحدهای تولیدی و تقویت جریان تولید و اشتغال در دستور کار قرار دهند. عباس جبالبارزی، عضو هیات نمایندگان اتاق بازرگانی ایران گفت: از زمانی که بخشی از کارخانه‌ها همچون فولاد مبارکه و فولاد خوزستان و برخی پتروشیمی‌ها در جریان جنگ آسیب دیدند، تبعات اقتصادی آن به تدریج نمایان شد. در روزهای پایانی سال گذشته، بنگاه‌ها مشغول جمع‌بندی فعالیت‌های خود بودند و به همین دلیل اثرات این آسیب‌ها چندان محسوس نبود. اما اکنون کاملا روشن شده که دشمن در جنگ شاهرگ اقتصادی کشور را هدف گرفت. وی با تاکید بر اینکه آسیب به صنایع مادر کل زنجیره تولید را با اختلال روبه‌رو می‌کند، بیان کرد: طبیعتا چنین ضربه‌ای می‌تواند موج بیکاری ایجاد کند. بسیاری از صنایع اصلی مانند خودروسازی، لوازم خانگی و صنعت برق به ورق فولادی وابسته‌اند. وقتی تامین ورق دشوار و پرهزینه می‌شود، تولید این صنایع هم دچار اختلال خواهد شد. از سوی دیگر، فولاد مبارکه خود نیز از صنایع بالادستی شمش فولادی تامین می‌شد و با تضعیف آنها، این زنجیره به طور کامل تحت فشار قرار گرفته است. او با اشاره به آسیب‌های وارد شده به فولاد خوزستان عنوان کرد: این واحد ورق‌های ضخیم‌تری تولید می‌کرد که در صنایع ماشین‌سازی و ساختمان کاربرد گسترده دارد. بنابراین ضربه به آن، بخش ساختمان را هم متاثر کرده است. در پتروشیمی‌ها نیز توقف تولید، صنایع آب، برق و سایر بخش‌هایی را که نیازمند مواد پلیمری هستند با کمبود و شوک قیمتی روبه‌رو کرده است. جبالبارزی بیان کرد: مجموع این شرایط باعث شده برخی بنگاه‌ها در تامین مواد اولیه با مشکل جدی روبه‌رو شوند و قیمت‌ها نیز افزایش یافته است.

اگر این روند ادامه یابد، طبیعی است که موجی از بیکاری شکل بگیرد؛ زیرا بنگاه‌ها دیگر قادر به عمل به تعهدات خود در برابر بانک‌ها و سازمان تامین اجتماعی نیستند. برخی واحدها ناچار به تعطیلی خواهند شد و برخی دیگر با ظرفیت پایین فعالیت می‌کنند. در نتیجه، تقاضای مصرف‌کننده کاهش می‌یابد و رکود بر اقتصاد حاکم می‌شود. او ادامه داد: در چنین شرایطی، باید به بنگاه‌های آسیب‌دیده کمک فوری شود. بانک مرکزی باید بخشنامه‌ای صادر کند و برای حداقل شش ماه بنگاه‌های تولیدی را از فشار تعهدات بانکی معاف کند. فقط بحث آسیب فیزیکی مطرح نیست؛ بسیاری از واحدها امکان تامین مواد اولیه را از دست داده‌اند و این خسارت بسیار جدی‌تر است. بازگشت کارخانه‌ها به روال عادی حداقل شش ماه زمان نیاز دارد. جبالبارزی با تاکید بر ضرورت حمایت‌های مالیاتی اظهار کرد: در خصوص بدهی‌های مالیاتی و تعهدات تامین اجتماعی هم باید همین رویکرد اعمال شود. چه مالیات‌های معوق و چه مالیات عملکرد جدید، دولت باید حداقل شش ماه آنها را فریز کند. تامین اجتماعی نیز باید بدون بهانه، لیست بیمه واحدهای تولیدی را بپذیرد و چند ماه به آنها فرصت دهد.

گزارش

پاسخ به یک ابهام بزرگ؛

چرا بسته‌های اینترنت زود تمام می‌شوند؟

مسیحا حیدریان/ گروه اقتصاد

ماجرای «ضریب ۲.۷» دوباره جنجالی شده و این پرسش را به میان آورده که آیا حجم اینترنت کاربران واقعاً بیشتر از میزان مصرف‌شان کم می‌شود یا پای فیلترشکن‌ها و مصرف پنهان در میان است؟

هزاران کاربر از تجربه‌ای مشترک در فضای مجازی به ویژه اینستاگرام می‌گویند و گله می‌کنند؛ اینکه بسته‌های اینترنت‌شان به‌ویژه هنگام استفاده از سرویس‌های خارجی، بسیار سریع‌تر از انتظار به پایان می‌رسد. کاربران بر این باورند که اپراتورها برای هر یک گیگابایت مصرف اینترنت بین‌الملل، تا ۲.۷ گیگابایت از حجم بسته اینترنت‌شان کم می‌کنند.

این اختلاف روایت، پرسش مهمی را پیش روی کاربران قرار داده است؛ آیا بسته‌های اینترنت واقعا زودتر از موعد تمام می‌شوند یا برداشت نادرست از نحوه محاسبه ترافیک، منشاء این ابهام است؟

■ عدد ۲.۷ از کجا می‌آید؟

بخش عمده بحث‌های اخیر درباره بسته‌های اینترنت حول عدد «۲.۷» شکل گرفته است. برخی کاربران معتقدند هنگام استفاده از اینترنت بین‌الملل، حجم بسته با ضریب ۲.۷ محاسبه می‌شود که بسته‌های اینترنت را بسیار زودتر از موعد به پایان می‌رساند.

اتمام پیش از موعد بسته‌های اینترنت، تنها منجر به انتشار واکنش ایرانسل شد. این اپراتور در توضیحاتی اعلام کرد: عدد ۲.۷ در واقع به تخفیف ترافیک داخلی مربوط است؛ یعنی کاربران هنگام استفاده از وب‌سایت‌ها و سرویس‌های داخلی به دلیل اعمال تعرفه ترجیحی، با یک گیگابایت از بسته خود می‌توانند حدود ۲.۷ گیگابایت محتوای داخلی مصرف کنند. همچنین برای پیام‌رسان‌های داخلی این ضریب به حدود ۴.۰۳ برابر می‌رسد.

■ چرا کاربران همچنان از پایان سریع بسته‌ها گلایه دارند؟

بر اساس اعلام ایرانسل، مطابق مصوبات سازمان تنظیم مقررات و ارتباطات رادیویی، مصرف اینترنت بین‌الملل بدون هیچ ضریبی محاسبه می‌شود و با مصرف یک گیگابایت اینترنت بین‌الملل، دقیقا یک گیگابایت از حجم بسته کسر می‌شود.

این اپراتور اعلام کرده کاربران می‌توانند از طریق سوپراپلیکیشن «ایرانسل‌من» جزئیات مصرف اینترنت خود را به تفکیک ترافیک بین‌الملل، داخلی و پیام‌رسان‌های داخلی مشاهده کنند و همچنین امکان اعتبارسنجی بسته‌های اینترنت از طریق سامانه‌های معرفی‌شده توسط رگولاتوری نیز وجود دارد.

هرچند اطلاعیه ایرانسل بخشی از ابهام‌ها را پاسخ داده، اما هنوز یک سوال مهم بی‌پاسخ مانده است؛ اگر مصرف اینترنت بین‌الملل دقیقا به همان میزان محاسبه می‌شود، علت تجربه مشترک بسیاری از کاربران مبنی بر کاهش حجم اینترنت چیست؟ بررسی‌ها نشان می‌دهد چند عامل می‌تواند در این موضوع نقش داشته باشد.

نخست، استفاده گسترده از فیلترشکن‌ها است. کارشناسان شبکه معتقدند بسیاری از VPN‌ها به‌ویژه نسخه‌های رایگان یا بی‌کیفیت، به دلیل رمزگذاری، تبادل مجدد داده‌ها و سربار ارتباطی، حجم بیشتری نسبت به مصرف واقعی کاربر ایجاد می‌کنند؛ در نتیجه بسته اینترنت با سرعت بیشتری مصرف می‌شود.

عامل دیگر، به‌روزرسانی‌های خودکار سیستم‌عامل‌ها، سرویس‌های ابری، دانلودهای پس‌زمینه و کیفیت بالاتر محتوای ویدئویی در پلتفرم‌های خارجی است که بسیاری از کاربران از میزان مصرف واقعی آنها اطلاع دقیقی ندارند.

این در حالی است که مصرف‌کنندگان بسته‌های اینترنت معتقدند، توضیحات منتشر شده برخی اپراتورها به تنهایی نمی‌تواند اختلاف میان مصرف مورد انتظار و حجم باقی‌مانده بسته را توجیه کند. یکی از کاربران در اینستاگرام نوشته است: «برای شرکت در یک کلاس آنلاین، در یک روز دو بار بسته اینترنت خریدم.» کاربر دیگری نیز گفته است: «در عمل احساس می‌کنیم اینترنت چهار برابر سریع‌تر تمام می‌شود؛ بخشی به خاطر سرویس خارجی و بخشی هم به خاطر فیلترشکن.»

خبر ویژه

سخنگوی وزارت کشور :

طرد اتباع افغانستانی غیرمجاز تعطیل نشده است

سخنگوی وزارت کشور از ادامه اجرای طرح ساماندهی و طرد اتباع افغانستانی غیر مجاز از کشور خبر داد و گفت: اجرای این طرح تعطیل نشده است و از فروردین ۱۴۰۴ ابتدای اجرای آن تاکنون حدود ۲ میلیون اتباع غیر مجاز از کشور خارج شده‌اند.

علی زینی وند، با اشاره به اجرای طرح ساماندهی و طرد اتباع افغانستانی غیر مجاز و غیرقانونی از کشور و ادامه اجرای این طرح پس از جنگ، افزود: طرح طرد و ساماندهی اتباع غیر مجاز افغانستانی ادامه دارد و اجرای آن با هدف ساماندهی حضور اتباع خارجی در کشور بوده است و این اقدام وزارت کشور به معنای طرد همه اتباع نیست. به گفته وی، اجرای طرح ساماندهی اتباع باعث شد تا بسیاری از اتباع به صورت خود معرف و برخی هم از طریق احکام مقامات قضایی از کشور خارج شوند و ساماندهی اتباع غیر مجاز با سرعت در حال انجام است. وی با اشاره به اینکه از ابتدای امسال تاکنون بیش از ۲۰۰ هزار نفر به صورت خود معرفی از کشور خارج شده‌اند، اظهار کرد: در راستای ساماندهی اتباع غیر مجاز به سمتی حرکت می‌کنیم که مشخص شود هر اتباع خارجی که در کشور حضور دارند از کجا آمده‌اند.

اخبار روز

ردپای اوتیسم در رفتار پیش از نخستین کلمات کودک

شناخت اختلال طیف اوتیسم، بیش از آنکه به دنبال یافتن یک علت مشخص یا مقصر در میان اعضای خانواده باشد، نیازمند توجه به نشانه‌های رشدی و رفتاری کودک است. این اختلال می‌تواند از سال‌های نخست زندگی خود را در قالب تفاوت‌هایی در برقراری ارتباط، واکنش‌های عاطفی و تعامل با محیط نشان دهد و آگاهی نشانه‌های آن آن‌قدر ظریف است که تا مدت‌ها مورد توجه قرار نمی‌گیرد و همین موضوع اهمیت آگاهی والدین از مسیر طبیعی رشد کودک و توجه به تفاوت‌های معنادار را دوچندان می‌کند. از سوی دیگر، تشخیص اوتیسم می‌تواند خانواده را با مجموعه‌ای از نگرانی‌ها، پرسش‌ها و احساسات دشوار روبه‌رو کند؛ شرایطی که اگر با سرزنش و جست‌وجوی علت‌های تغییرناپذیر همراه شود، توان خانواده را برای همراهی با کودک کاهش می‌دهد. آنچه در چنین موقعیتی اهمیت دارد، عبور از مرحله نگرانی و رسیدن به شناخت درست، پذیرش شرایط و استفاده از ظرفیت‌های درمانی و توان‌بخشی است تا کودک بتواند متناسب با توانایی‌های خود مسیر رشد را طی کند. اهمیت این موضوع زمانی بیشتر می‌شود که بدانیم بعضی نشانه‌های مرتبط با اختلال طیف اوتیسم ممکن است پیش از شکل‌گیری کامل مهارت‌های گفتاری قابل مشاهده باشند، بنابراین توجه به کیفیت ارتباط کودک با والدین، واکنش او به چهره‌ها و صداها، نحوه تعامل با اطرافیان و چگونگی شکل‌گیری ارتباط عاطفی، می‌تواند در شناسایی زودهنگام تفاوت‌های رشدی نقش مهمی داشته باشد.

■ **نشانه‌هایی که پیش از تأخیر گفتاری در اوتیسم خود را نشان می‌دهند**

افسانه کرباسی، فوق تخصص روان‌پزشکی کودک و نوجوان با بیان اینکه نکته بسیار مهمی که خانواده‌ها باید به آن توجه داشته باشند این است که پس از تشخیص اختلال طیف اوتیسم، تمرکز اصلی نباید بر یافتن مقصر یا جست‌وجوی علت‌های گذشته باشد، اظهار کرد: بسیاری از والدین دچار احساس گناه می‌شوند یا یکدیگر را مسئول وضعیت کودک می‌دانند، در حالی که چنین رویکردی نه تنها کمکی به کودک نمی‌کند، بلکه انرژی روانی خانواده را نیز تحلیل می‌برد. وی با بیان اینکه از آنجا که بخش مهمی از عوامل مؤثر در بروز اوتیسم ماهیتی ژنتیکی یا غیرقابل تغییر دارند، تمرکز اصلی باید بر درمان، آموزش، توان‌بخشی و ارتقای کیفیت زندگی کودک باشد، افزود: پذیرش واقعیت موجود و حرکت به‌سوی راهکارهای عملی، بسیار مؤثرتر از درگیر شدن در سرزنش خود یا دیگران است. فوق تخصص روان‌پزشکی کودک و نوجوان با اشاره به اینکه یکی از نخستین نشانه‌هایی که باعث نگرانی والدین و مراجعه آنان به متخصص می‌شود، تأخیر در رشد گفتار و زبان کودک است، تصریح کرد: بسیاری از خانواده‌ها حدود دو تا سه سالگی کودک متوجه می‌شوند که فرزندشان نسبت به همسالان خود واژگان کمتری دارد یا هنوز نتوانسته است به سطح مورد انتظار در تکلم برسد. کرباسی ادامه داد: با این حال باید توجه داشت که مسئله اصلی در اوتیسم فقط تأخیر کلامی نیست، بلکه مشکل بنیادی‌تر در حوزه ارتباط اجتماعی و تعامل با دیگران قرار دارد. در واقع حتی پیش از آنکه کودک به سن حرف زدن برسد، ممکن است نشانه‌هایی از دشواری در برقراری ارتباط اجتماعی را نشان دهد. وی با بیان اینکه نخستین علائم قابل مشاهده گاهی از حدود چهارماهگی قابل تشخیص است، گفت: در این سن نوزادان سالم به چهره مادر واکنش نشان می‌دهند، لبخند اجتماعی دارند، به اسباب‌بازی‌هایی که مقابلشان حرکت داده می‌شود توجه می‌کنند و از تعامل با اطرافیان لذت می‌برند، اما در برخی کودکان مبتلا به اختلال طیف اوتیسم مشاهده می‌شود که این واکنش‌ها کمتر از حد انتظار است و به نظر می‌رسد دامنه ابراز هیجانات و واکنش‌های عاطفی آنان محدودتر باشد و ارتباط عاطفی کمتری با اطراف برقرار کنند. فوق تخصص روان‌پزشکی کودک و نوجوان با بیان اینکه با افزایش سن و حدود هفت تا ده ماهگی، کودکان سالم اضطراب غریبه و اضطراب جدایی را تجربه می‌کنند، اضافه کرد: آن‌ها هنگام روبه‌رو شدن با افراد ناآشنا به والدین خود پناه می‌برند و در صورت دور شدن مادر یا پدر واکنش نشان می‌دهند. در سنین بالاتر نیز کودک به حضور والدین وابستگی عاطفی مشخصی دارد و هنگام جدایی از آن‌ها ناراحت می‌شود.

گزارش «اسکناس» از بحران کمبود دارو و تغییر رفتار برخی داروخانه‌ها

بحران در رگ‌های سلامت

مطهره خردمندان/گروه جامعه

کمبود دارو دیگر فقط قصه داروهای خارجی گران‌قیمت و نسخه بیماران خاص نیست؛ حالا گاهی برای پیدا کردن یک داروی معمولی معده، مُسکن یا بعضی داروهای اعصاب و آرام‌بخش هم باید چند داروخانه را گشت. پشت پیشخوان داروخانه‌ها چند روایت در جریان است؛ دارو ممکن است حتی کمیاب و نایاب نشده باشد، بلکه در کشور «موجود» باشد، اما نه همیشه، نه در همه داروخانه‌ها و نه درست زمانی که بیمار به آن احتیاج دارد.

■ **روایت نسخه های ناقص**

نسخه را روی پیشخوان می‌گذارد. پنج قلم دارو دارد. مسئول داروخانه یکی‌یکی نام‌ها را در سیستم جست‌وجو می‌کند؛ دو قلم روی پیشخوان قرار می‌گیرد، برای سومی سراغ قفسه دیگری می‌رود، اما دو قلم آخر داستان متفاوتی دارند. یکی چند روز است نرسیده و از دیگری هم معلوم نیست شرکت پخش چه زمانی دوباره بار تحویل دهد. بیمار نسخه را جمع می‌کند و راهی داروخانه بعدی می‌شود. این تصویر عجیب و دور از ذهنی از بازار داروی امروز نیست. تفاوت فقط در نام داروهاست. یک روز بیمار دنبال داروی اعصاب است، روز دیگر نسخه‌ای برای معده و گوارش کامل نمی‌شود و گاهی حتی دارویی که سال‌ها نامش برای مردم آشنا بوده، پیدا کردنش به چند تماس و مراجعه نیاز دارد. کمبود دارو در ایران البته اتفاق تازه‌ای نیست؛ چیزی که این بار بیشتر جلب توجه می‌کند، ورود نام داروهای معمولی به این ماجراست. در ماه‌های اخیر در میان اقلامی که از کمبود آنها در سطح داروخانه‌ها صحبت شده، نام کلونازپام، آسنترا و آلونتا در گروه داروهای اعصاب و روان، کلیدینیوم‌سی، بوسپیرون و ... در داروهای گوارشی و حتی ژلوفن هم دیده شده است، داروهایی که برای بیماری خاص اند نه برای مصرف‌های متفاوت.

■ **دیروز داشتیم، امروز نداریم**

پشت پیشخوان، معنای کمبود با تعریفی که روی کاغذ نوشته می‌شود فرق دارد. داروخانه ممکن است هفته گذشته یک دارو را تحویل گرفته باشد، چند روز نسخه‌های بیماران را پاسخ داده باشد و حالا دوباره موجودی‌اش به صفر رسیده باشد. محموله بعدی هم زمان دقیقی ندارد. وقتی بیمار می‌پرسد چه زمانی دوباره می‌رسد، همیشه پاسخ قطعی وجود ندارد. مشکل بازار امروز فقط «نایاب شدن» نیست؛ بی‌نظم شدن دسترسی است. یک دارو کاملاً از بازار محو نشده، اما حضورش هم دائمی نیست.

■ **نسخه‌ای که در چهار داروخانه کامل می‌شود**

روایت یکی دیگر از داروخانه‌دارها این است که از زبان بیمار نقل می‌کند: «نسخه متعلق به بیماری بود که دارویش را مرتب مصرف می‌کرد. یکی از اقلام را داروخانه اول ندارد. داروخانه دوم برند دیگری پیشنهاد می‌کند. سومی می‌گوید فعلاً بار جدید نرسیده و در چهارمی که ما بودیم بالاخره چند بسته باقی مانده بود و خرید.» شاید روی کاغذ هیچ‌کدام از این وضعیت‌ها به معنای «نایابی کامل» نباشد؛ اما بیمار برای تهیه یک نسخه معمولی بخشی از شهر را گشته است.

■ **این که ایرانی است؛ چرا ندارید؟**

روایت دیگری تقریباً برای داروخانه‌ها آشناست. بیمار جعبه قدیمی دارویش را نشان می‌دهد؛ نام کارخانه ایرانی روی آن دیده می‌شود. سؤالش هم منطقی به نظر می‌رسد: این دارو که وارداتی نیست، پس چرا موجود نیست؟ اینجا زنجیره‌ای شروع می‌شود که از پشت پیشخوان دیده نمی‌شود. صاحب یک داروخانه در مرکز شهر تهران می‌گوید: «تولید داخل به این معنا نیست که تمام آنچه برای ساخت دارو لازم است در داخل کشور تولید می‌شود. بخشی از مواد مؤثره و مواد جانبی مورد استفاده صنعت دارو همچنان از خارج تأمین می‌شود.» شاید این حرف‌ها برای کسی که گرفتار معده درد و سردرد و انواع بیماری است قانع کننده نباشد اما بخشی از اتفاق همین است که هند و چین از مسیرهای مهم تأمین مواد اولیه دارویی ایران هستند.

■ **دارویی که ارزان است، اما تولیدش هم باید صرف کند**

داروخانه‌دار فقط با کمبود داروی خارجی روبه‌رو نیست. بعضی وقت‌ها اتفاقاً سؤال درباره دارویی است که آن‌قدر معمولی و قدیمی است که بیمار اصلاً انتظار کمبودش را ندارد. اینجا پای اقتصاد تولید به میان می‌آید. صاحب داروخانه مردی مسن است که سابقه‌ای طولانی در کار دارو دارد، او می‌گوید: «قیمت یک داروی قدیمی ممکن است پایین باشد، اما هزینه کارخانه پایین نمانده است؛ ماده اولیه، بسته‌بندی، حمل‌ونقل، نیروی انسانی و سرمایه در گردش هر کدام هزینه خودشان را دارند. اگر قیمت نهایی دارو نتواند هزینه تولید را پوشش دهد، ادامه تولید بعضی اقلام برای کارخانه جذابیت کمتری پیدا می‌کند اینطور می‌شود که نقدینگی آن کارخانه از بین می‌رود و دارو هم دیگر در دسترس نیست.» این یکی از تناقض‌های مهم بازار داروی ایران است؛ داروی ارزان باید برای بیمار ارزان بماند، اما اگر تولید آن صرفه اقتصادی نداشته باشد، ممکن است همان داروی ارزان کمتر تولید شود.

■ **دارو در شرکت پخش هست؛ قفسه داروخانه خالی است**

ماجرا اما گاهی یک مرحله جلوتر رخ می‌دهد. داروی تولید شده، در شبکه پخش هم وجود دارد، اما داروخانه نمی‌تواند مثل گذشته سفارش بدهد. داروخانه یک ماه قبل نسخه بیمار را تحویل داده، سهم بیمار را گرفته اما بخش دیگری از پول باید از بیمه پرداخت شود. در همین فاصله برای سفارش بعدی باید پول شرکت پخش را بدهد، حقوق کارکنان و هزینه‌های جاری را بپردازد و موجودی قفسه را هم حفظ کند.

■ **خارجی و گران نبود؛ یک داروی عادی بود**

مسئله درست همین‌جا جدی‌تر می‌شود. اگر بیماری برای یک داروی سرطان کمیاب یا یک برند خاص خارجی به چند مرکز مراجعه کند، شاید سختی دسترسی برایش قابل پیش‌بینی باشد. اما همان انتظار درباره یک مسکن آشنا، یک داروی معمول گوارشی یا دارویی پرمصرف در حوزه اعصاب وجود ندارد. وقتی نام ژلوفن در کنار کلیدینیوم‌سی یا کلونازپام و بوسپیرون و آسنترا و ... وارد فهرست داروهایی می‌شود که داروخانه‌ها درباره کسری آنها صحبت می‌کنند، معنای کمبود هم تغییر می‌کند. تصویر مهم بازار همین است: «بیمار لزوماً دنبال یک داروی خارجی چند ده میلیون تومانی نیست.

■ **حلقه مفقوده؛ دارو فقط نباید «وجود داشته باشد» بلکه...**

آنچه در این میان کمتر درباره‌اش صحبت می‌شود، تفاوت «وجود دارو» با «دسترسی پایدار به دارو» است. وجود چند میلیون عدد دارو در بازار، ثبت موجودی در سامانه یا عرضه آن توسط تعدادی از داروخانه‌ها لزوماً به این معنا نیست که بیمار می‌تواند هر زمان نیاز داشت داروی خود را پیدا کند. حلقه مفقوده بازار را شاید باید پایداری دسترسی نامید. پایداری یعنی ماده اولیه پیش از تمام شدن ذخیره کارخانه برسد؛ تولید یک داروی ارزان به فعالیتی زیان‌ده تبدیل نشود؛ پول در شبکه پخش و داروخانه بچرخد؛ بیمه مطالبات را با فاصله‌ای پرداخت نکند که داروخانه قدرت خریدش را از دست بدهد و اگر تولید داخلی پاسخگوی نیاز نیست، تأمین جایگزین پیش از خالی شدن قفسه آغاز شود. بازار دارو بیش از آنکه به خاموش کردن آتش هر کمبود پس از وقوع نیاز داشته باشد، به سیستمی احتیاج دارد که کمبود بعدی را پیش از رسیدن به بیمار ببیند.

تهران در حصار دیوارهایی از صدا

در جستجوی یک لحظه سکوت

سال‌هاست آلودگی هوا به یکی از دغدغه‌های اصلی پایتخت‌نشینان و مسئولان تبدیل شده اما در میان هیاهوی دود و ذرات معلق، بحران دیگری آرام و بی‌صدا در حال فرسایش سلامت شهروندان است؛ آلودگی صوتی. صدایی که دیده نمی‌شود اما به گفته کارشناسان، می‌تواند از کاهش کیفیت خواب و افزایش استرس تا آسیب‌های قلبی، عروقی و عصبی را به دنبال داشته باشد؛ بحرانی که هنوز به اندازه آلودگی هوا جدی گرفته نشده است. پیش از آنکه دود و ترافیک خستگی یک روز شهری را رقم بزنند، صدای بی‌وقفه شهر آغازگر فشار روانی بسیاری از شهروندان است از بوق‌های ممتد خودروها در خیابان‌های شلوغ تا هیاهوی مداوم زندگی شهری که فرصت سکوت و آرامش را کم‌رنگ کرده است. آلودگی صوتی، این میهمان ناخوانده پایتخت، تنها یک مزاحمت محیطی نیست بلکه به گفته کارشناسان با اثرگذاری بر خواب، تمرکز، میزان استرس و روابط اجتماعی به یکی از عوامل فرسایش خاموش سلامت روان تهرانی‌ها تبدیل شده است. زندگی در کلانشهری مانند تهران با تمام پویایی و فرصت‌هایش به یک آزمون استقامت برای روان شهروندان تبدیل شده، خستگی تهرانی‌ها نه از جنس کار فیزیکی بلکه ناشی از یک فرسایش مداوم روانی است که از بیدار شدن و شنیدن صدای بوق‌های ممتد در ترافیک صبحگاهی آغاز می‌شود و تا آخرین لحظات شب ادامه دارد. این فشار مستمر، نوعی خستگی وجودی ایجاد کرده که در رفتارهای اجتماعی، سطح تحمل عمومی و سلامت روانی و جسمی مردم خود را نشان می‌دهد. وقتی بدن در وضعیت آلودگی های صوتی قرار می‌گیرد، کورتیزول خون بالا می‌رود و این یعنی در حال مصرف ذخایر انرژی روانی خود برای مقابله با محیطی هستیم که هر لحظه ممکن است آرامش ما را تهدید کند نخستین و ملموس‌ترین منبع این خستگی، محرک‌های محیطی است. آلودگی صوتی، ازدحام جمعیت در خیابان‌ها، و ناپایداری کیفیت هوا، سیستم عصبی شهروندان را در حالت آماده‌باش دائم قرار داده است. وقتی بدن در وضعیت آلودگی های صوتی قرار می‌گیرد، کورتیزول خون بالا می‌رود و این یعنی تهرانی‌ها بدون اینکه متوجه باشند، در حال مصرف ذخایر انرژی روانی خود برای مقابله با محیطی هستند که هر لحظه ممکن است آرامش آن‌ها را تهدید کند. آلودگی صوتی که امروزه به یکی از معضلات اصلی زندگی شهری تبدیل شده فراتر از یک مزاحمت محیطی ساده، پیامدهای عمیق و گسترده‌ای بر سلامت روان انسان دارد. به گفته برخی از کارشناسان سلامت، این وضعیت باعث ترشح مداوم هورمون‌های استرس مانند کورتیزول و آدرنالین می‌شود که در درازمدت سیستم عصبی را فرسوده کرده و فرد را نسبت به تنش‌های کوچک نیز تحریک‌پذیرتر می‌کند. مهدی فاطمی یک روانپزشک در این زمینه می‌گوید: یکی از مستقیم‌ترین تاثیرات آلودگی صوتی، کاهش کیفیت و کمیت خواب است. کم‌خوابی ناشی از سر و صدای محیط با افزایش اضطراب، افسردگی و نوسانات خلقی در طول روز مرتبط است و توانایی فرد برای مقابله با چالش‌های روانی را کاهش می‌دهد. صداهای مزاحم، پهنای باند ذهنی انسان را اشغال می‌کنند. این موضوع باعث می‌شود فرد برای انجام وظایف فکری دچار مشکل شود که نتیجه آن احساس ناکارآمدی و افزایش فشار روانی است. وی با بیان اینکه در محیط‌های کاری، این اختلال می‌تواند منجر به افت اعتماد به نفس و ناامیدی فردی شود، اظهار می‌دارد: آلودگی صوتی مزمن باعث می‌شود آستانه تحمل فرد در برابر محرک‌های بیرونی کاهش یابد. افرادی که در مناطق پر سر و صدا زندگی می‌کنند، اغلب زودتر از دیگران عصبانی می‌شوند، کنترل خشم خود را از دست می‌دهند و در تعاملات اجتماعی دچار درگیری‌های کلامی بیشتری می‌شوند. این روانپزشک ادامه می‌دهد: استرس ناشی از محیط پر سر و صدا به خانه منتقل می‌شود. کلافگی ناشی از آلودگی صوتی، ارتباطات عاطفی میان اعضای خانواده را تحت‌الشعاع قرار می‌دهد و باعث افزایش سوءتفاهم‌ها و کاهش تعاملات سازنده می‌شود که این تنش خانوادگی، عاملی برای آسیب بیشتر به سلامت روان است.

گزارش

باورهای غلط درباره مصرف دخانیات در میان زنان

گرایش به دخانیات در زنان اغلب واکنشی به استرس و فشارهای زندگی مدرن است که در گفت‌وگوی پیش‌رو با بررسی ریشه‌های روانی این عادت و اصلاح باورهای نادرستی نظیر تاثیر سیگار بر لاغری، بر نقش مدیریت هیجان و حمایت خانواده در مسیر ترک و حفظ سلامت زنان تأکید شده است. زهره نظام‌آبادی با بیان عوامل افزایش دهنده میل زنان به دخانیات، گفت: مطالعات نشان می‌دهند افزایش گرایش زنان به دخانیات تنها به یک عامل مربوط نیست؛ بلکه ترکیبی از استرس و فشارهای روانی، تغییر هنجارهای اجتماعی، نفوذ همسالان و بازاریابی هدفمند صنعت دخانیات در این روند نقش دارند. همچنین زنان بیشتر از مردان گزارش می‌کنند که برای کاهش اضطراب و تنظیم هیجان به سیگار روی می‌آورند. وی با تأکید بر اینکه مصرف دخانیات در زنان تلاشی برای «ابراز وجود» یا «استقلال طلبی» است، اظهار کرد: پژوهش‌ها مستنداتی برای تأیید این ادعا ندارند. ژست سیگارکشیدن اگرچه می‌تواند نشانه‌ای از اعلام استقلال باشد، اما این ویژگی مختص به جنسیت خاصی نیست و به زنان یا مردان محدود نمی‌شود. روی آوردن به سیگار بیش از هر چیز ناشی از تنظیم هیجان، کاهش استرس و عوامل فردی و اجتماعی است و این ژست تنها دلیلی احتمالی محسوب می‌شود، نه دلیل اصلی. این روانشناس مسیر وابستگی روانی به سیگار در زنان را متفاوت از مردان دانست و بیان کرد: وقتی آقایان سیگارکشیدن را شروع می‌کنند، مغزشان از نظر فیزیولوژیکی وابستگی بسیار بیشتری به نیکوتین پیدا می‌کند که ترک آن را برایشان سخت‌تر می‌سازد. زنان اما بیشتر هنگام نوسانات هیجانی، اضطراب و استرس یا در حضور محرک‌هایی مانند قهوه و بازی‌ها به سیگار روی می‌آورند. به طور کلی مسیر ترک سیگار برای زنان ساده‌تر است، چراکه در مردان جنبه‌های فیزیولوژیک و وابستگی شدید به نیکوتین غلبه دارد. نظام‌آبادی با بیان اینکه دخانیات در دنیای مدرن یک «مُسکن کاذب» است، تصریح کرد: دخانیات و سیگار به طور موقت اضطراب و استرس را کاهش می‌دهد. این حال خوب، موقتی است؛ همان که می‌گویند «زیر باران یا بعد از قهوه سیگار می‌چسبه». وقتی اثر آن می‌رود، مغز دوباره نیکوتین طلب می‌کند و فرد در سیکل اعتیاد می‌افتد. روند اعتیاد پیش‌رونده است؛ امروز یک نخ می‌کشید و به مرور مصرف افراد در طول روز بیشتر می‌شود. وی با بیان این‌که مصرف دخانیات از سوی مادران تاثیر مستقیمی بر سلامت روانی فرزندان دارد، اظهار کرد: اگر مادر در دوران بارداری یا پس از تولد فرزندش به عنوان نزدیک‌ترین فرد و اولین مراقب کودک سیگار مصرف کند، این احتمال وجود دارد که فرد در نوجوانی گرایش بیشتری نسبت به دیگر کودکانی که مادر سیگاری ندارند، داشته باشند.

■ **موانع روانی ترک سیگار و نقش تسهیل‌گر فضاهای تفریحی**

نظام‌آبادی با اشاره به تأثیر محیط کافی‌شاپ‌ها و فضاهای تفریحی برای شروع مصرف دخانیات در بین زنان، گفت: کافی‌شاپ‌ها و فضاهای تفریحی تسهیل‌گر یا تداوم‌دهنده هستند؛ اما نقش اصلی را ندارند. فردوقتی در محیط‌هایی قرار می‌گیرد که افراد دیگر در حال مصرف سیگار هستند بدون توجه به سن آن افراد، قبح سیگارکشیدن برایش می‌ریزد و این فضاها نقش تسهیل‌گری برای گرایش به این امر ایفا می‌کنند؛ البته این نکته هم تأکید می‌شود که علت اصلی شروع مصرف سیگار اضطراب، ترس، نگرانی و اختلافات فردی، بین‌فردی و درون‌فردی است. وی در خصوص این موضوع که «افسردگی پنهان» در زنان، مصرف دخانیات را به یک مکانیزم دفاعی تبدیل کرده است، بیان کرد: افسردگی پنهانی و افسردگی‌های درمان نشده باعث می‌شوند که زنان در معرض افزایش مصرف سیگار قرار بگیرند، آنها تلاش می‌کنند تا نگرانی یا اضطرابشان را با مصرف سیگار کاهش دهند، اما به جای استفاده از واژه مکانیزم دفاعی به دلیل بار روانکاوی آن از واژه راهپورت‌های مقابله ناسازگار استفاده می‌کنیم؛ چراکه این یک مکانیسم دفاعی در روانکاوی نیست بلکه یک راهبرد مقابله‌ای است که در ابتدا باعث کاهش نگرانی و اضطراب می‌شود؛ اما در طولانی‌مدت خود باعث افزایش شدیدتر اضطراب و استرس اولیه می‌شود. به گفته این روانشناس، سیگار به دلیل کاهش اشتها، محرک روانی فعالی برای کنترل وزن در میان زنان است؛ اما این باوری گمراه‌کننده است، چراکه فرد پس از مدتی تغییری در وزن نمی‌بیند یا حتی دچار چاقی می‌شود که در این شرایط نگرانی و احساس خلاء در آنها بیشتر شده و امکان مدیریت هیجان را ندارند. بنابراین بهتر است تا در کنار ترک سیگار به طور همزمان مدیریت و تنظیم هیجان را آموزش ببینند. سیگار عوارض سنگین جسمی و روانی مانند خطر سرطان و آسیب به اندام‌های داخلی دارد. همچنین به دلیل عدم پذیرش اجتماعی، فرد متحمل بار روانی مضاعفی می‌شود و باید برای لاغری، روش‌های جایگزین در پیش گرفته شود. نظام‌آبادی با بیان این که مصرف دخانیات در زنان، تاثیر بسزایی بر کیفیت و نحوه برقراری روابط عاطفی زوجین دارد، گفت: رابطه غیرمستقیم تاثیرگذار است و مصرف سیگار باعث افزایش تعارضات بین‌فردی و کاهش رضایت افراد از رابطه و صمیمیت عاطفی می‌شود، اما باز مقداری از این کاهش رضایت به دیدگاه زوجین در مورد مصرف سیگار یا ترک سیگار بازمی‌گردد و اینکه گاهی اوقات آنها پذیرای این مساله هستند باید گفت که مصرف سیگار به طور غیرمستقیم تاثیرات خود را بر روابط عاطفی، زناشویی و صمیمیت عاطفی بین زوجین می‌گذارد.

اخبار

خیریه شجره طیبه اصفهان؛

توانمندسازی نخبگان بی‌بضاعت به جای کمک‌های مقطعی

گروه استانها / اصفهان :
خیریه شجره طیبه اصفهان با رویکردی متفاوت از نهادهای حمایتی سنتی، به جای کمک‌های موردی، بر سرمایه‌گذاری بر روی استعدادهای درخشان اما بی‌بضاعت متمرکز است و در تلاش است تا از طریق توانمندسازی نخبگان، به فقرزدایی بنیادی کمک کند.
این موسسه حدود دو دهه پیش با هدف جلوگیری از ترک تحصیل نخبگان به دلیل مشکلات مالی فعالیت خود را آغاز کرده و هم اکنون شعبه قابل توجهی در سطح استان اصفهان دارد.
محمدرضا یزدان پناه، مدیرعامل این خیریه، با تشریح نحوه تخصیص منابع اعلام کرد که به طور میانگین ماهانه حدود ۴ میلیون تومان برای هر فرزند تحت حمایت هزینه می‌شود. وی تصریح کرد: بیش از ۷۵ درصد این مبلغ به صورت مستقیم به حساب فرزندان واریز می‌گردد و مابقی نیز صرف تأمین هزینه‌های درمانی، آموزشی، روان‌شناختی و سایر نیازهای اساسی آن‌ها می‌شود.
مدیر خیریه شجره طیبه ادامه داد: در حال حاضر حدود ۵۰۰ نفر شامل ۲۵۰ دانش‌آموز و ۲۵۰ دانشجو تحت حمایت و هدایت این مجموعه قرار دارند. دانش‌آموزان مستعد از پایه هفتم تا مقطع دکترا به طور مستمر تحت پوشش هستند و مدال‌آوران المپیادهای علمی و ورزشی، دانشجویان پزشکی و دندانپزشکی و محققان مقطع دکترا از جمله افتخارات این مجموعه محسوب می‌شوند.
حمایت‌های جامع؛ از صندوق قرض‌الحسنه تا مشاوره شغلی
یزدان پناه با اشاره به همکاری این نهاد با یک هزار و ۳۰۰ خیر فعال، از تفاهم‌نامه با آموزش و پرورش، دانشگاه صنعتی و کمیته امداد برای شناسایی دانشجویان خبر داد و این رویکرد را «معجزه تلاش همراه با حمایت خیرین» توصیف کرد.

مدیرکل تعاون، کار و رفاه اجتماعی استان اصفهان خبر داد؛

ضرورت احراز اقامت در کشور، شرط تداوم بهره‌مندی از یارانه و کالابرگ

گروه استانها / اصفهان:
مدیرکل تعاون کار و رفاه اجتماعی استان اصفهان با اعلام آغاز فرآیند احراز اقامت برخی مشمولان یارانه و کالابرگ، تأکید کرد: افرادی که پیامک اطلاع‌رسانی دریافت کرده‌اند تا پایان شهریورماه فرصت دارند با مراجعه به دفاتر منتخب پیشخوان دولت، نسبت به احراز هویت و اعلام حضور خود در استان اقدام کنند و از هرگونه مراجعه به ستاد وزارت تعاون، ادارات استانی و سایر دستگاه‌ها خودداری کنند.
رضا برزوئیان با اشاره به اجرای الزامات قانونی پرداخت یارانه و کالابرگ به افراد ساکن کشور گفت: بر اساس بررسی‌های انجام‌شده، برای سرپرستان خانوار افرادی که احتمال عدم حضور آنان در کشور وجود دارد، پیامک اطلاع‌رسانی ارسال شده است. وی با تأکید بر اینکه این پیامک فاقد هرگونه لینک اینترنتی است افزود: در متن پیامک صرفاً کدملی اعضای خانواری که نیازمند احراز حضور در کشور هستند درج شده و شهروندان باید تنها به این پیامک‌ها توجه کنند و از ورود به هرگونه لینک یا مراجعه به منابع غیررسمی خودداری کنند.
مدیرکل تعاون کار و رفاه اجتماعی استان اصفهان با بیان اینکه مشمولان تا پایان شهریورماه برای انجام این فرآیند فرصت دارند، اظهار کرد: احراز هویت و اعلام حضور صرفاً از طریق دفاتر منتخب پیشخوان دولت که خدمات کارت ملی و شناسنامه ارائه می‌کنند، انجام می‌شود.
وی ادامه داد: افرادی که پیامک دریافت کرده‌اند باید شخصاً و با همراه داشتن کارت ملی به این دفاتر مراجعه و فرم مربوطه را تکمیل کنند. همچنین دفاتر پیشخوان موظف‌اند هویت افراد را از طریق سامانه ثبت احوال استعلام کنند. حضور افراد خردسال فاقد کارت ملی نیز با همراه داشتن شناسنامه و حضور سرپرست خانوار الزامی است.
مدیرکل تعاون کار و رفاه اجتماعی استان اصفهان درباره پرداخت کالابرگ نیز تصریح کرد: اعتبار کالابرگ این افراد در مرحله پرداخت مردادماه واریز نخواهد شد، اما در صورت احراز اقامت در کشور، معوقات مربوط به مردادماه در مرحله بعدی پرداخت به حساب آنان منظور خواهد شد.
وی در پایان با تأکید بر لزوم مراجعه فقط به دفاتر منتخب پیشخوان دولت گفت: از شهروندان درخواست می‌شود از هرگونه مراجعه حضوری به ستاد وزارت تعاون، کار و رفاه اجتماعی، ادارات کل استانی و سایر دستگاه‌ها خودداری کنند، زیرا تنها مسیر پیش‌بینی شده برای احراز اقامت، دفاتر منتخب پیشخوان دولت است و سایر فرآیندها به صورت سیستمی و بدون نیاز به مراجعه انجام خواهد شد.

عملیات اجرایی قطار شهری فردیس رسما آغاز شد

گروه استانها / البرز:
شهردار فردیس گفت: عملیات اجرایی احداث متروی فردیس از پل شهید سلطانی تا ساختمان شهرداری مرکزی در منظریه امروز آغاز شد.
محمدرضا احمدی نژاد در مراسم کلنگ زنی و آغاز عملیات اجرایی قطار شهری فردیس که ظهر امروز با حضور استاندار البرز و جمعی از مسوولان استان و شهرستان در مصلای امام خمینی برگزار شد؛ اظهار کرد: خط ۲ مترو به عنوان بلندترین خط مترو در کشور، با عبور از چهار شهر، کمالشهر، کرج، فردیس و ملارد را به یکدیگر متصل می‌کند.
وی افزود: قطار شهری فردیس به طول حدود ۱۰ کیلومتر، از پل شهید سلطانی آغاز می‌شود و در فاز اول به طول ۳ هزار و ۳۰۰ متر با احداث ۳ ایستگاه تا ساختمان مرکزی شهرداری فردیس واقع در منظریه اجرا می شود که دو ایستگاه به صورت عبوری و ایستگاه واقع در منظریه به عنوان ایستگاه مسافری احداث می‌شود.
شهردار فردیس عمق ایستگاه‌های مترو را حدود ۲۵ متر از سطح ریل تا سطح خیابان ذکر کرد و گفت: این ایستگاه‌ها به طول ۱۶۰ متر و با فاصله متوسط از یکدیگر به طول ۱۱۰۰ تا ۱۲۰۰ متر احداث می شود.
وی با اشاره به پیگیری‌های سه‌ساله برای رسیدن این پروژه به مرحله اجرا، گفت: با توجه به تجربه قطار شهری کرج، پیش از آغاز عملیات اجرایی متروی فردیس، مطالعات لازم برای شناسایی ریسک‌های پروژه انجام شده تا مسائل فنی و اجرایی پیش از آغاز هر مرحله شناسایی و مدیریت شود.

خبر ویژه

در بازدید استاندار از پروژه ساماندهی شهدای وادی رحمت مطرح شد :

رضایت و مشارکت معنوی خانواده‌های معظم شهدا، اولویت محوری این پروژه است

روح اله عبدالعلی زاده - تبریز؛
استاندار آذربایجان شرقی، از روند اجرایی پروژه ساماندهی فاز ۲ بلوک شهدا بازدید میدانی به عمل آورد.
بهرام سرمست در حاشیه مراسم بزرگداشت رهبر شهید انقلاب اسلامی در آرامستان وادی رحمت تبریز، در جریان آخرین وضعیت پیشرفت فیزیکی و زمان‌بندی اجرای این پروژه قرار گرفت و بر تسریع در تکمیل آن تأکید کرد.
پروژه ساماندهی فاز ۲ گلزار شهدای وادی رحمت با هدف ایجاد محیطی مناسب‌تر و مطلوب‌تر برای آرامگاه شهدای والامقام و تسهیل حضور خانواده‌های معظم شهدا و شهروندان در این مکان مقدس در آخرین مراحل اجرایی است. در این بازدید، میراعتماد عمادی، مدیرعامل سازمان آرامستان‌های شهرداری تبریز، با ارائه گزارشی جامع از آخرین وضعیت پیشرفت فیزیکی، جزئیات اجرایی و زمان‌بندی پروژه، استاندار را در جریان اقدامات انجام‌شده قرار داد.
وی با تأکید بر اینکه رضایت و مشارکت معنوی خانواده‌های معظم شهدا، اولویت محوری این پروژه بوده است، تصریح کرد: تمامی جزئیات این طرح با هدف ایجاد یک بستر معنوی و فضایی متناسب با شأن والای شهدا طراحی و اجرا شده است.
استاندار آذربایجان شرقی نیز در جریان این بازدید، با تقدیر از اقدامات صورت‌گرفته، بر تسریع در تکمیل پروژه ورعایت بالاترین استانداردهای کیفی تأکید کرد.
* بازدید شهردار تبریز از آخرین وضعیت پروژه‌های اجرایی سازمان آرامستان‌ها
شهردار تبریز در بازدید از پروژه‌های عمرانی سازمان آرامستان‌های شهرداری تبریز، از نزدیک در جریان پیشرفت پروژه‌ها قرار گرفت و بر لزوم شتاب‌بخشی به روند تکمیل و حمایت اجرایی از پروژه‌ها تأکید کرد.
یعقوب هوشیار در این بازدید که با هدف بررسی میدانی آخرین وضعیت ساماندهی فاز دوم بلوک شهدا، عملیات احداث مسیر ۳۲ متری، اصلاحات هندسی ورودی و خروجی پارکینگ بزرگ سازمان و سایر طرح‌های در دست اجرا صورت گرفت، بر تسریع در تکمیل پروژه‌ها و رفع موانع اجرایی تأکید کرد. هوشیار در پایان بازدید، در جلسه‌ای با حضور مدیرعامل سازمان مدیریت مهندسی و شبکه حمل و نقل شهرداری تبریز، شهردار منطقه ۲ تبریز، معاون فنی و عمرانی شهردار تبریز، مدیرعامل سازمان عمران و مدیرعامل سازمان آرامستان‌ها، در جریان فازهای زمان‌بندی و روند کیفی پروژه‌ها قرار گرفت.
شهردار تبریز با بیان اینکه تحول ترافیکی وادی رحمت باید مشکل سردرگمی مراجعان این مجموعه را برطرف کند، افزود: نصب تابلوهای راهنمای ممتد و همچنین جاگذاری دوربین‌های ترافیکی می‌تواند در این خصوص راهگشا باشد. وی همچنین به ترافیک ناشی از فعالیت دستفروشان اشاره کرد و گفت: این مشکل، بی‌آنکه به کاسبی روزانه این افراد خدشه‌ای وارد شود، باید با تعریف مسیر و محدوده جایگزین مدیریت شود.
هوشیار با بیان اینکه نحوه بهره‌برداری از طرح‌های عمرانی حائز اهمیت است، تصریح کرد: انتظار می‌رود با تکمیل هر فاز، روند بهره‌برداری با اجرای طرح‌های دوره‌ای و آزمایشی بررسی شده و در هر مرحله، ایرادات احتمالی رفع شود؛ در این صورت، تکمیل و بهره‌برداری نهایی از مطلوبیت بیشتری برخوردار خواهد بود.
وی با بیان اینکه زیرساخت‌های خدماتی و اداری وادی‌رحمت در حال توسعه است، افزود: خوشبختانه پیوست ترافیکی برنامه‌های اجرایی وادی‌رحمت لحاظ شده است؛ مطابق این پیوست، سازوکار خدمات‌رسانی آرامستان‌ها در پیک مراجعات تشییع و تدفین و همچنین مناسبت‌های آیینی، در هماهنگی مطلوب با شبکه ترافیکی داخل آرامستان خواهد بود.
شهردار تبریز بر لزوم تسریع در پروژه ساماندهی بلوک شهدا تأکید و افزود: تدارک برنامه‌های فرهنگی و رویدادهای آیینی اجتماع‌محور در بخش‌هایی از این بلوک، یک مزیت فرهنگی ارزنده برای آرامستان‌ها خواهد بود. وی فضای سبز آرامستان‌ها را از سرمایه‌های زیست‌محیطی تبریز عنوان کرد و افزود: وادی‌رحمت باید در یک برنامه بلندمدت، مجموعه‌ای سبز و وسیع برای نسل‌های آتی باشد.

مدیرعامل شرکت تولید نیروی برق شهید سلیمی خبر داد:

طلسم ۳۵ ساله شکست؛ عملیات جهادی و افزایش ۵۰ مگاواتی تولید برق

گروه استانها / مازندران:
مدیرعامل شرکت تولید نیروی برق شهید سلیمی گفت: پس از ۳۵ سال، متخصصان نیروگاه شهید سلیمی نکا با یک اقدام جهادی، دو کانال ۱۰۰ متری ورودی آب دریا را لایروبی و بازگشایی کردند.
دکتر محمد رضا عابدی افزود: با این کار، پمپ هشتم نیروگاه روشن شد و مشکل قدیمی کمبود آب خنک‌کننده واحدهای بخار برای همیشه برطرف گردید.
مدیرعامل شرکت تولید نیروی برق شهید سلیمی اظهار داشت» نتیجه این تلاش، افزایش ۵۰ تا ۱۵۰ مگاواتی تولید برق و کمک به پایداری شبکه در پیک تابستان است.
وی افزود: این موفقیت بزرگ با پشتیبانی و هدایت کلیه مدیران، کارشناسان و متخصصان مجموعه نیروگاه شهید سلیمی و همچنین تلاش شبانه‌روزی همه همکاران در واحدهای بهره‌برداری، تعمیرات و پشتیبانی به دست آمده است.
● دکتر محمد رضا عابدی رئیس کمیته تحقیقات و توسعه فناوری نیروگاه های شهید سلیمی نکا و نوشهر شد
طی حکمی از سوی معاون راهبری تولید شرکت مادر تخصصی تولید برق حرارتی کشور، دکتر محمد رضا عابدی ،مدیرعامل شرکت تولید نیروی برق شهید سلیمی به عنوان رئیس کمیته تحقیقات و توسعه فناوری نیروگاه های شهید سلیمی نکا و نوشهر منصوب شد.
حمایت از پژوهش و تحقیقات، بومی سازی و ساخت قطعات نیروگاهی و توسعه ارتباط با ظرفیت های فنی، صنعتی و دانشگاهی استان از اهداف شاخص این کمیته خواهد بود.

معاون عمران، حمل‌ونقل و ترافیک شهرداری مشهد:

دسترسی به حرم مطهر از طریق شبکه ریلی تسهیل شد

مشهد / امیر علی حیدری:
معاون عمران، حمل‌ونقل و ترافیک شهرداری مشهد گفت: با آغاز مسافرگیری ایستگاه بسیج، دسترسی مجاوران و زائران به حرم مطهر رضوی از طریق شبکه ریلی تسهیل شده و شهروندان می‌توانند بدون عبور از محدودیت‌های ترافیکی هسته مرکزی شهر، از طریق مترو به حرم مطهر دسترسی پیدا کنند.
پوریا محمدیان یزدی در حاشیه آیین آغاز مسافرگیری ایستگاه میدان بسیج اظهار کرد: امروز مثلث ریلی مشهد تکمیل شد و بحمدالله با تلاش و همکاری همکارانمان در مجموعه شرکت ساخت و بهره‌برداری قطار شهری، ایستگاه بسیج به بهره‌برداری رسید و مسافرگیری در این ایستگاه آغاز شد.
وی افزود: با آغاز مسافرگیری ایستگاه میدان بسیج، عملاً مثلث ریلی هسته مرکزی شهر مشهد با محوریت حرم مطهر امام رضا(ع) کامل شد.
محمدیان یزدی ادامه داد: از این پس هر مجاور یا زائری که در سطح شهر مشهد حضور داشته باشد، با مراجعه به نخستین ایستگاه قطار شهری می‌تواند به شبکه ریلی دسترسی پیدا کند و از طریق این شبکه به حرم مطهر رضوی برسد.
معاون عمران، حمل‌ونقل و ترافیک شهرداری مشهد با اشاره به شرایط پیش از افتتاح ایستگاه بسیج گفت: قبل از افتتاح این ایستگاه، مسافران برای جابه‌جایی بین خط یک و خط سه باید در میدان شریعتی یا میدان شهدا تغییر خط می‌دادند، اما با افتتاح ایستگاه بسیج این روند تسهیل شده است.
وی تصریح کرد: خط یک که به صورت شرقی-غربی فعالیت می‌کند، می‌تواند جمعیت مناطق مسکونی بزرگی مانند وکیل‌آباد و شهرک‌های منتهی به بلوار وکیل‌آباد را به ایستگاه بسیج منتقل کند و مسافران در این ایستگاه با یک تغییر خط در زیر زمین وارد خط سه شوند.
محمدیان یزدی ادامه داد: مسافران پس از ورود به خط سه می‌توانند در ایستگاه بعدی، یعنی میدان باب‌الجواد، پیاده شوند و از آنجا به حرم مطهر رضوی دسترسی پیدا کنند.
وی با اشاره به اهمیت این اتصال در مناسبت‌های مختلف خاطرنشان کرد: این اتفاق در مناسبت‌ها خود را به خوبی نشان خواهد داد، چرا که بخش زیادی از مراسم و برنامه‌ها در اطراف حرم مطهر برگزار می‌شود.
معاون عمران، حمل‌ونقل و ترافیک شهرداری مشهد افزود: با توجه به محدودیت‌ها و ممنوعیت‌هایی که پلیس راهور در مناسبت‌های مختلف در معابر هسته مرکزی شهر اعمال می‌کند، اگر فردی قصد دسترسی به حرم مطهر را داشته باشد، از این پس می‌تواند از طریق شبکه ریلی و از زیر زمین به حرم مطهر دسترسی پیدا کند.

اخبار

تقدیر استاندار از سرپرست شرکت ملی پخش فرآورده‌های نفتی منطقه خراسان رضوی

مشهد / سارا رحمتی :
غلامحسین مظفری استاندار خراسان رضوی با اهداء لوح تقدیر از احمد واحدیان ابوترابی سرپرست شرکت ملی پخش فرآورده‌های نفتی منطقه خراسان رضوی تجلیل کرد. مظفری استاندار خراسان رضوی با اشاره به آزمون بزرگ ملت ایران و شرایط خاص بحرانی ایجاد شده و برگزاری مراسم بدرقه ی رهبر شهید انقلاب با اهداء لوح تقدیر از نقش موثر واحدیان ابوترابی سرپرست شرکت ملی پخش فرآورده‌های نفتی منطقه خراسان رضوی در برگزاری مراسم به بهترین نحو و تاثیر بسزای شرکت پخش در پایداری خدمت رسانی، حفظ آرامش عمومی و صیانت از امنیت مردم در این شرایط خطیر تجلیل کرد.

سرپرست مرکز اورژانس چهارمحال وبختیاری:

انتقال هوایی بیمار دچار تروما به سر از صمصامی به شهرکرد

گروه استانها / چهار محال و بختیاری
دکتر نرگس عسگری، سرپرست مرکز اورژانس، از انتقال هوایی یک بیمار دچار تروما به سر از صمصامی به شهرکرد خبر داد.
وی اظهار کرد: در هجدهمین روز از مردادماه، پس از اعلام وضعیت بیمار دچار تروما به سر در منطقه صمصامی، با توجه به شرایط بیمار و ضرورت انتقال سریع به مرکز درمانی تخصصی، بالگرد اورژانس هوایی برای انتقال وی به شهرکرد اعزام شد.
دکتر عسگری افزود: بیمار پس از دریافت اقدامات اولیه و مراقبت‌های پیش بیمارستانی، تحت مراقبت تیم اورژانس هوایی به شهرکرد منتقل شد تا ادامه روند درمان و خدمات تخصصی مورد نیاز را دریافت کند.
سرپرست مرکز اورژانس با اشاره به نقش مهم اورژانس هوایی در انتقال سریع بیماران و مصدومان، گفت: استفاده از ظرفیت بالگرد اورژانس در مواردی که زمان در درمان بیمار اهمیت ویژه‌ای دارد، می‌تواند نقش مؤثری در کاهش زمان انتقال و دسترسی سریع‌تر بیماران به مراکز درمانی تخصصی داشته باشد

مدیرکل آموزش و پرورش چهارمحال و بختیاری:

اصحاب رسانه، بازوی توانمند نظام تعلیم و تربیت هستند

گروه استانها / چهار محال و بختیاری:
مدیرکل آموزش و پرورش استان چهارمحال و بختیاری همزمان با روز خبرنگار و با حضور در دفاتر خبرگزاری‌ها و مطبوعات استان، ضمن گرامیداشت یاد و خاطره شهید صارمی، از نقش کلیدی رسانه‌ها در پیشبرد اهداف نظام تعلیم و تربیت و همراهی آنان با آموزش و پرورش استان قدردانی کرد.
به گزارش اداره اطلاع‌رسانی و روابط عمومی اداره کل آموزش و پرورش استان چهارمحال و بختیاری، مدیرکل آموزش و پرورش استان در سلسله دیدارهای خود با اصحاب رسانه، ضمن تبریک روز خبرنگار، اظهار داشت: شهید محمود صارمی نماد تعهد و ایثار در عرصه رسانه است و گرامیداشت این روز، فرصتی مغتنم برای تقدیر از زحمات بی‌وقفه خبرنگارانی است که دلسوزانه در مسیر اعتلای کشور گام برمی‌دارند.
وی در ادامه با اشاره به گستردگی و تنوع ماموریت‌های آموزش و پرورش به عنوان پهن‌پیکرترین سازمان دولتی، تصریح کرد: نظام مسائل آموزش و پرورش به دلیل کثرت برنامه‌ها و مخاطبان، پیچیدگی‌های خاص خود را دارد که برای حل آن، تعامل با نهادهای حاکمیتی و اصحاب رسانه ضروری است.
مدیرکل آموزش و پرورش استان با ارائه گزارشی از وضعیت شاخص‌های آموزشی استان، گفت: در حال حاضر قریب به ۲۱۶ هزار دانش‌آموز در نظام آموزشی استان مشغول به تحصیل هستند که این مهم با همراهی بیش از ۱۶ هزار و ۴۰۰ همکار آموزشی، پشتیبانی و خدماتی و در بستر ۲ هزار و ۶۸ آموزشگاه و بیش از ۱۰ هزار و ۳۰۰ کلاس درس محقق می‌شود.
وی با اشاره به توسعه زیرساخت‌های آموزشی افزود: خوشبختانه با دریافت کد مستقل برای منطقه آموزشی «فرخ شهر»، مجموع مناطق آموزشی استان به ۱۸ منطقه ارتقا یافته است که با ساختاری منسجم، هدایت فعالیت‌های پرورشی و آموزشی را بر عهده دارند.

خبر روز

بیش از ۲۴۰۰ هکتار از تصرفات رودخانه‌ای آزاد شد

یک مقام مسئول با اشاره به دستاوردهای شرکت‌های آب منطقه‌ای در سال ۱۴۰۴، از ثبت بالاترین رکورد جانمایی نقشه‌های حد بستر و حریم در سامانه کاداستر کشور طی پنج سال اخیر خبر داد. فرشید فیض‌اللهی، رئیس گروه نظام‌های حفاظت، بهره‌برداری و کیفیت شرکت مدیریت منابع آب ایران با تأکید بر ضرورت پایش مستمر عملکرد شرکت‌های آب منطقه‌ای، به تشریح اقدامات حاکمیتی در مدیریت رودخانه‌ها و تالاب‌ها در سال ۱۴۰۴ پرداخت. وی با اشاره به شرایط خاص کشور و محدودیت‌های شدید منابع مالی در سال گذشته، اظهار داشت: با وجود چالش‌های ناشی از وضعیت اقتصادی و کاهش سرعت در اجرای برخی برنامه‌های مطالعاتی و اجرایی، تمرکز اصلی بر نظام بخشی به اقدامات حاکمیتی و افزایش اثربخشی فعالیت‌های پیشین قرار گرفت. نتیجه این رویکرد، کسب رکوردهای قابل توجه در بخش حقوقی و حفاظتی بوده است. فیض‌اللهی در ادامه به آمارهای عملکردی شرکت‌های آب منطقه‌ای در سراسر کشور اشاره کرد و گفت: در سال ۱۴۰۴، تعیین حد بستر و حریم برای بالغ بر ۵۴۰۰ کیلومتر از رودخانه‌ها و تالاب‌های کشور انجام شد. همچنین، عملیات نشانه‌گذاری در ۴۷۷ کیلومتر از رودخانه‌ها و ۱۲۹ کیلومتر از تالاب‌ها به پایان رسید. وی افزود: در حوزه بهسازی و ساماندهی، ۸۹ کیلومتر از رودخانه‌های اولویت‌دار ساماندهی و ۱۰۵۰ کیلومتر آن لایروبی و بازگشایی شد و با اقدامات قاطع حقوقی، ۲۴۴۲ هکتار از تصرفات مزاحم در بستر رودخانه‌ها آزادسازی گردید. همچنین شناسایی ۹۸۵۸ سازه تقاطعی فاقد آبگذری و اعلام آن به مراجع ذی‌ربط، گام مهمی در جهت کاهش مخاطرات سیلاب بود. رئیس گروه نظام‌های حفاظت، بهره‌برداری و کیفیت شرکت مدیریت منابع آب ایران، ثبت ۶۲۶۶ کیلومتر از نقشه‌های حد بستر و حریم در سامانه کاداستر سازمان ثبت اسناد و املاک کشور را یکی از دستاوردهای شاخص دانست و تصریح کرد: این میزان ثبت، بالاترین رکورد سالانه در پنج سال اخیر محسوب می‌شود که گامی بلند در جهت تثبیت مالکیت حکومت بر اراضی بستر رودخانه‌هاست.

معاون وزیر نیرو:

مدیریت مصرف و پایداری برق از اولویت های وزارت نیرو است

معاون وزیر نیرو با اشاره به دستاوردهای قابل توجه صنعت برق در تابستان امسال از ورود ۲۴۵۰ مگاوات ظرفیت جدید نیروگاهی و افزایش ظرفیت نیروگاه‌های خورشیدی به حدود ۵۸۰۰ مگاوات خبر داد. مصطفی رجبی مشهدی، معاون برق و انرژی وزارت نیرو، با اشاره به دستاوردهای قابل توجه صنعت برق در تابستان امسال، از ورود ۲۴۵۰ مگاوات ظرفیت جدید نیروگاهی و افزایش ظرفیت نیروگاه‌های خورشیدی به حدود ۵۸۰۰ مگاوات خبر داد و گفت: مدیریت مصرف نباید اقدامی مقطعی تلقی شود و استمرار آن برای حفظ پایداری شبکه ضروری است. رجبی مشهدی در جمع مدیران و کارکنان صنعت برق، با قدردانی از تلاش همکاران شرکت‌های توزیع و برق منطقه‌ای، گفت: صنعت برق در شرایط دشوار و با وجود چالش‌های ناشی از جنگ، تأمین تجهیزات و آسیب‌دیدگی بخش‌هایی از شبکه، توانست با اجرای پروژه‌های توسعه‌ای، افزایش ظرفیت تولید و حفظ پایداری شبکه، دستاوردهای قابل توجهی را در تابستان امسال رقم بزند. وی افزود: فرصت برای بیان همه اقداماتی که صنعت برق در تابستان امسال انجام داده، محدود است؛ اما بخش مهمی از این دستاوردها در شرایط دشوار و با وجود چالش‌هایی همچون تأمین تجهیزات و قطعات و مسائل مربوط به فعالیت نیروگاه‌ها محقق شده است. رجبی مشهدی با اشاره به اهمیت اطلاع‌رسانی درباره خدمات صنعت برق، گفت: مردم باید بدانند چه حجم بزرگی از کار، از افتتاح و بهره‌برداری پروژه‌ها تا حفظ پایداری شبکه، در شرایط سخت انجام شده است. نگهداری و بهره‌برداری از بیش از یک میلیون کیلومتر شبکه برق، به‌ویژه در شرایطی که بیش از دو هزار نقطه از شبکه آسیب دیده بود، مسئولیتی سنگین و پیچیده به شمار می‌رود.

خبر ویژه

چرا سهم ایران در تولید برق خورشیدی از پشت‌بام‌ها ناچیز است

غنی از آفتاب، فقیر در تولید برق

ایران با وجود برخورداری از یکی از بالاترین ظرفیت‌های تابش خورشیدی جهان، همچنان در بهره‌گیری از پشت‌بام‌ها برای تولید برق فاصله زیادی با کشورهای پیشرو دارد؛ در حالی که اروپا صدها گیگاوات ظرفیت خورشیدی پشت‌بامی ایجاد کرده، سهم سامانه‌های انشعابی در ایران تنها حدود یک گیگاوات است؛ شکافی که بیش از کمبود ظرفیت، از ضعف مشوق‌ها، موانع اداری و مدل‌های تأمین مالی حکایت دارد. ایران به‌دلیل موقعیت جغرافیایی ممتاز، پهنه وسیع و میانگین تابش خورشیدی روزانه بین ۴.۵ تا ۵.۵ کیلووات‌ساعت بر مترمربع، یکی از مستعدترین کشورهای جهان برای بهره‌گیری از انرژی خورشیدی است. با وجود این ظرفیت، سهم نیروگاه‌های خورشیدی پشت‌بامی در سبد انرژی ایران، در قیاس با استانداردهای جهانی، همچنان ناچیز باقی مانده است. این عقب‌ماندگی در شرایطی رخ می‌دهد که خورشیدی در حال تبدیل شدن به یکی از اصلی‌ترین موتورهای توسعه برق جهان است. آژانس بین‌المللی انرژی گزارش داده که در سال ۲۰۲۵، ظرفیت نیروگاه‌های تجدیدپذیر جهان حدود ۸۰۰ گیگاوات افزایش یافته که حدود ۷۵ درصد آن مربوط به انرژی خورشیدی بوده است. همچنین پیش‌بینی می‌شود در فاصله ۲۰۲۵ تا ۲۰۳۰، نزدیک به ۸۰ درصد افزایش ظرفیت تجدیدپذیر جهان از محل خورشیدی، به‌ویژه نیروگاه‌های خورشیدی متمرکز و توزیع‌شده، تأمین شود. اهمیت این روند برای ایران زمانی بیشتر آشکار می‌شود که بدانیم در اتحادیه اروپا، سهم مجموع برق تولیدشده از باد و خورشید در سال ۲۰۲۵ به ۳۰ درصد رسیده و برای نخستین‌بار از سهم سوخت‌های فسیلی عبور کرده است. کشورهای اروپایی در کنار توسعه نیروگاه‌های بزرگ، به سمت تولید پراکنده و استفاده از ظرفیت ساختمان‌ها نیز حرکت کرده‌اند؛ مدلی که می‌تواند فشار بر شبکه انتقال و توزیع را کاهش دهد و بخشی از تولید برق را به محل مصرف نزدیک کند. بر اساس آمار ارائه‌شده در گزارش، ظرفیت نیروگاه‌های تجدیدپذیر و پاک کشور از مرز ۵.۴ گیگاوات عبور کرده است. از مجموع ۵۴۰۸ مگاوات ظرفیت نصب‌شده، سهم نیروگاه‌های خورشیدی ۴۸۷۵.۲ مگاوات است که از این میزان، ۳۸۴۵.۲ مگاوات مربوط به نیروگاه‌های متوسط و بزرگ‌مقیاس و ۱۰۳۰ مگاوات مربوط به نیروگاه‌های انشعابی است. این در حالی است که برنامه هفتم توسعه، هدف ۳۰ گیگاوات انرژی تجدیدپذیر شامل ۲۵ گیگاوات خورشیدی را برای افق ۱۴۱۴ تعیین کرده است. به این ترتیب، مسئله اصلی صرفاً افزایش ظرفیت نیروگاه‌های خورشیدی نیست؛ بلکه نوع توسعه نیز اهمیت دارد. توسعه سامانه‌های انشعابی و پشت‌بامی می‌تواند بخشی از تولید برق را به محل مصرف منتقل کند و از فشار بر شبکه سراسری بکاهد. این موضوع از نگاه مسئولان ساتبا نیز مورد تأکید قرار گرفته است. جعفر محمدنژاد سیگارودی، معاون سرمایه‌گذاری و توسعه ساتبا، توسعه نیروگاه‌های خورشیدی انشعابی در ساختمان‌ها، صنعت و کشاورزی را از راهبردهای مهم برای افزایش تولید برق، کاهش هزینه توسعه شبکه و رفع ناترازی برق دانسته است. از سوی دیگر، زهره اولیا، مدیرکل دفتر بررسی‌های اقتصادی و تأمین منابع مالی ساتبا، اخیراً اعلام کرده است که هزینه احداث یک نیروگاه خورشیدی ۵ کیلوواتی حدود ۳۵۰ تا ۴۰۰ میلیون تومان است و دوره بازگشت سرمایه آن حدود ۴.۵ تا حداکثر پنج سال برآورد می‌شود. این ارقام نشان می‌دهد که در صورت فراهم شدن سازوکارهای مناسب تأمین مالی، سرمایه‌گذاری در مقیاس خانگی نیز می‌تواند به یک گزینه اقتصادی تبدیل شود.

■ **ظرفیت خورشیدی ایران؛ سهم اندک پشت‌بامی در برابر پتانسیل عظیم**

مرور تجربه کشورهای موفق در این حوزه، سه راهبرد کلیدی را نمایان می‌سازد: ساده‌سازی رویه‌های اداری، اعمال مشوق‌های مالی هدفمند، و تدوین الزامات قانونی هوشمند. آلمان و هلند با کاهش موانع اداری برای سامانه‌های کوچک‌مقیاس، هزینه و زمان سرمایه‌گذاری را کاهش داده و مشارکت عمومی را افزایش داده‌اند. در حوزه مالی نیز مدل‌های تأمین مالی کم‌هزینه و پرداخت اقساطی، امکان ورود خانوارها و کسب‌وکارهای کوچک به بازار خورشیدی را افزایش داده است. در سطح جهانی نیز آژانس بین‌المللی انرژی تأکید می‌کند که کاهش هزینه پنل‌ها، فرآیندهای کارآمد صدور مجوز و پذیرش اجتماعی گسترده، از عوامل اصلی شتاب گرفتن توسعه خورشیدی هستند. در ایران اما بخشی از موانع همچنان در سطح مقررات و فرآیندهای اجرایی قرار دارد. برای نمونه، امید علوی، مدیرعامل یک مجموعه فعال در حوزه نیروگاه‌های خورشیدی، در یکی از رویدادهای تخصصی انرژی‌های تجدیدپذیر از الزام دریافت رضایت محضری همه مالکان یک ساختمان در برخی استان‌ها انتقاد کرده و آن را مانعی برای اجرای پروژه‌های پشت‌بامی دانسته است؛ به گفته او، ساختار موجود بیشتر برای نیروگاه‌های بزرگ طراحی شده و با توسعه مردمی و خردسازگار نیست. برای ایران، بهره‌گیری از این تجربه‌ها می‌تواند افق تازه‌ای برای جبران شکاف بگشاید. حذف مجوزهای زائد و کوتاه‌سازی زمان پاسخ‌دهی دستگاه‌های اجرایی، نخستین گام در تسهیل نصب سامانه‌های کوچک‌مقیاس است. جایگزینی مدل‌های محدود خرید تضمینی با مدل‌های متنوع خودمصرفی و فروش مازاد، می‌تواند بازگشت سرمایه را برای مالکان تسریع کند. طراحی بسته‌های تأمین مالی با پیش‌پرداخت پایین و اقساط بلندمدت نیز می‌تواند مانع هزینه اولیه بالا را از سر راه بردارد.

آگهی موضوع ماده ۳ قانون و ماده ۱۳ آئین نامه قانون تعیین تکلیف وضعیت ثبتی و اراضی و ساختمانهای فاقد سند رسمی

برابر رای شماره ۱۳۰۵۶۰۳۰۹۰۶۸۰۰۵۵۳۷ هیات اول پرونده کلاسه ۱۳۰۳۱۱۳۳۰۹۰۶۸۰۰۰۶۴۹ موضوع قانون تعیین تکلیف وضعیت ثبتی اراضی و ساختمانهای فاقد سند رسمی مستقر در واحد ثبتی حوزه ثبت ملک منطقه دو قزوین تصرفات مالکانه بلامعارض متقاضی خانم مهناز رمضانی به شناسنامه شماره ۳۶۷۸ کدملی ۵۰۹۸۶۶۷۲۲۴ صادره از قزوین قزوین فرزند صحبت در ششدانگ یک قطعه زمین مزروعی با حفظ حقوق احتمالی حرائم به مساحت ۲۰۰ متر مربع پلاک شماره ۳۳ اصلی واقع در قزوین بخش ۵ حوزه ثبت ملک منطقه دو قزوین خریداری مع الواسطه از پویا گل پور تائید و محرز گردیده است. لذا به منظور اطلاع عموم مراتب در دو نوبت به فاصله ۱۵ روز آگهی میشود در صورتی که اشخاص نسبت به صدور سند مالکیت متقاضی اعتراضی داشته باشند میتوانند از تاریخ انتشار اولین آگهی به مدت دو ماه اعتراض خود را به این اداره تسلیم و پس از اخذ رسید ظرف مدت یک ماه از تاریخ تسلیم ،اعتراض دادخواست خود را به مراجع قضایی تقدیم نمایند. بدیهی است در صورت انقضای مدت مذکور و عدم وصول اعتراض طبق مقررات سند مالکیت صادر خواهد شد. ۲۲۳۵۷۲۰

تاریخ انتشار نوبت اول :۱۴۰۵/۵/۵ تاریخ انتشار نوبت دوم :۱۴۰۵/۵/۲۰

صمد قدیم آبادی رئیس ثبت اسناد و املاک

آگهی موضوع ماده ۳ قانون و ماده ۱۳ آئین نامه قانون تعیین تکلیف وضعیت ثبتی و اراضی و ساختمانهای فاقد سند رسمی

برابر رای های شماره ۱۴۰۴۶۰۳۰۹۰۶۸۰۱۲۸۰۱ مورخ ۱۴۰۴/۰۹/۱۷ و رای اصلاحی شماره ۱۴۰۵۶۰۳۰۹۰۶۸۰۰۳۳۲۶ مورخ ۱۴۰۵/۰۳/۰۳ هیات اول پرونده کلاسه ۱۴۰۳۱۱۴۴۰۹۰۶۸۰۰۱۸۵۲ و شماره ۱۴۰۴۶۰۳۰۹۰۶۸۰۱۲۷۹۹ مورخ ۱۴۰۴/۰۹/۱۷ و رای اصلاحی شماره ۱۴۰۵۶۰۳۰۹۰۶۸۰۰۳۳۲۵ مورخ ۱۴۰۵/۰۳/۰۳ هیات اول پرونده کلاسه ۱۴۰۳۱۱۴۴۰۹۰۶۸۰۰۱۸۵۱ موضوع قانون تعیین تکلیف وضعیت ثبتی اراضی و ساختمانهای فاقد سند رسمی مستقر در واحد ثبتی حوزه ثبت ملک منطقه دو قزوین تصرفات مالکانه بلا معارض متقاضیان ۱- خانم فاطمه زندیان به شناسنامه شماره ۵۷۹ کدملی ۴۳۲۱۹۴۸۵۴۱ صادره از قزوین فرزند علی اصغر در در سه دانگ مشاع ۲- آقای مجید اصلانیان به شناسنامه شماره ۲۱ کدملی ۴۲۸۴۵۵۷۶۸۸ صادره از زنجان فرزند حمید در سه دانگ مشاع همگی از ششدانگ یک قطعه زمین مزروعی با کاربری باغ با حفظ حقوق احتمالی حرائم به مساحت ۲۳۳۷ متر مربع پلاک شماره ۲۸ اصلی واقع در قزوین بخش ۵ حوزه ثبت ملک منطقه دو قزوین انتقالی برابر سند رسمی مشاعی - سند قطعی غیر منقول به شماره ۴۶۴۱۵ مورخ ۱۳۹۳/۱۰/۲۵ دفترخانه اسناد رسمی ۳۵ قزوین از رمضان نجفی تأنید و محرز گردیده است. لذا به منظور اطلاع عموم مراتب در دو نوبت به فاصله ۱۵ روز شود در صورتی که اشخاص نسبت به صدور سند مالکیت متقاضی اعتراضی داشته باشند میتوانند از تاریخ انتشار اولین آگهی به مدت دو ماه اعتراض خود را به این اداره تسلیم و پس از اخذ ،رسید ظرف مدت یک ماه از تاریخ تسلیم ،اعتراض دادخواست خود را به مراجع قضایی تقدیم نمایند. بدیهی است در صورت انقضای مدت مذکور و عدم وصول اعتراض طبق مقررات سند مالکیت صادر خواهد شد. ۲۲۳۵۹۹۶

تاریخ انتشار نوبت اول : ۱۴۰۵/۰۵/۰۵ تاریخ انتشار نوبت دوم : ۱۴۰۵/۰۵/۲۰

رئیس ثبت اسناد و املاک ناحیه ۲ قزوین صمد قدیم آبادی

آگهی موضوع ماده ۳ قانون و ماده ۱۳ آئین نامه قانون تعیین تکلیف وضعیت ثبتی و اراضی و ساختمانهای فاقد سند رسمی

برابر رای شماره ۱۴۰۵۶۰۳۱۰۰۱۶۰۰۸۶۸۲ هیات اول موضوع قانون تعیین تکلیف وضعیت ثبتی اراضی و ساختمانهای فاقد سند رسمی مستقر در واحد ثبتی حوزه ثبت ملک محمودآباد تصرفات مالکانه بلامعارض متقاضی خانم هنگامه متقی فرزند حبیب اله بشماره شناسنامه ۶۸۵۲۱ صادره از تهران ششدانگ یک قطعه زمین مزروعی با کاربری کشاورزی که ۴۰ سیر مشاع عرصه آن وقف میباشد. به مساحت ۲۵۳.۴۷ مترمربع پلاک ۱۶۴ فرعی از۶ اصلی بخش ۱۰ واقع در کرچک نوائی خریداری از مالک رسمی آقای ؟؟؟ محرز گردیده است. لذا به منظور اطلاع عموم مراتب در دو نوبت به فاصله ۱۵ روز آگهی میشود در صورتی که اشخاص نسبت به صدور سند مالکیت متقاضی اعتراضی داشته باشند میتوانند از تاریخ انتشار اولین آگهی به مدت دو ماه اعتراض خود را به این اداره تسلیم و پس از اخذ رسید ظرف مدت یک ماه از تاریخ تسلیم اعتراض دادخواست خود را به مراجع قضایی تقدیم نمایند. بدیهی است در صورت انقضای مدت مذکور و عدم وصول اعتراض طبق مقررات سند مالکیت صادر خواهد شد. ۲۲۳۵۰۸۱

تاریخ انتشار نوبت اول : ۱۴۰۵/۵/۵ تاریخ انتشار نوبت دوم : ۱۴۰۵/۵/۲۰

مهدی آزاد رئیس ثبت اسناد و املاک

آگهی موضوع ماده ۳ قانون و ماده ۱۳ آئین نامه قانون تعیین تکلیف وضعیت ثبتی و اراضی و ساختمانهای فاقد سند رسمی

برابر رای شماره ۱۴۰۵۶۰۳۱۰۰۱۶۰۰۸۱۳۸ هیات اول موضوع قانون تعیین تکلیف وضعیت ثبتی اراضی و ساختمانهای فاقد سند رسمی مستقر در واحد ثبتی حوزه ثبت ملک محمود آباد تصرفات مالکانه بلامعارض متقاضی خانم سمیه سعیدی فرزند حسن بشماره شناسنامه ۳۰۶۴ صادره از آمل ششدانگ یک قطعه زمین با بنای احداثی کاربری باغ به مساحت ۱۹۱.۲۵ متر مربع پلاک ۱۱۹۳ فرعی از ۱۰ اصلی بخش ۱۰ واقع در ترسیاب خریداری از مالک رسمی آقای محمود شاعری محرز گردیده است. لذا به منظور اطلاع عموم مراتب در دو نوبت به فاصله ۱۵ روز آگهی میشود در صورتی که اشخاص نسبت به صدور سند مالکیت متقاضی اعتراضی داشته باشند میتوانند از تاریخ انتشار اولین آگهی به مدت دو ماه اعتراض خود را به این اداره تسلیم و پس از اخذ ،رسید ظرف مدت یک ماه از تاریخ تسلیم ،اعتراض دادخواست خود را به مراجع قضایی تقدیم نمایند. بدیهی است در صورت انقضای مدت مذکور و عدم وصول اعتراض طبق مقررات سند مالکیت صادر خواهد شد. **۲۲۳۵۰۸۲**

تاریخ انتشار نوبت اول : ۱۴۰۵/۵/۵ تاریخ انتشار نوبت دوم : ۱۴۰۵/۵/۲۰

مهدی آزاد رئیس ثبت اسناد و املاک

آگهی موضوع ماده ۳ قانون و ماده ۱۳ آئین نامه قانون تعیین تکلیف وضعیت ثبتی و اراضی و ساختمانهای فاقد سند رسمی

برابر رای شماره ۱۴۰۴۶۰۳۱۰۰۱۶۰۴۰۹۳۵ هیات اول موضوع قانون تعیین تکلیف وضعیت ثبتی اراضی و ساختمانهای فاقد سند رسمی مستقر در واحد ثبتی حوزه ثبت ملک محمود آباد تصرفات مالکانه بلامعارض متقاضی خانم فاطمه کریمی فرزند ولی اله بشماره شناسنامه ۱ صادره از محمودآباد ششدانگ یک قطعه زمین مزروعی با کاربری کشاورزی به مساحت ۳۱۶.۷۰ متر مربع پلاک ۲۳۷ فرعی از ۱۷ اصلی بخش ۲ واقع در سیاهکلا خریداری از مالک رسمی آقای سید محمد عفتی محرز گردیده است لذا به منظور اطلاع عموم مراتب در دو نوبت به فاصله ۱۵ روز آگهی می شود در صورتی که اشخاص نسبت به صدور سند مالکیت متقاضی اعتراضی داشته باشند میتوانند از تاریخ انتشار اولین آگهی به مدت دو ماه اعتراض خود را به این اداره تسلیم و پس از اخذ ،رسید ظرف مدت یک ماه از تاریخ تسلیم اعتراض دادخواست خود را به مراجع قضایی تقدیم نمایند. بدیهی است در صورت انقضای مدت مذکور و عدم وصول اعتراض طبق مقررات سند مالکیت صادر خواهد شد. ۲۲۳۵۰۸۳

تاریخ انتشار نوبت اول : ۱۴۰۵/۵/۵ تاریخ انتشار نوبت دوم : ۱۴۰۵/۵/۲۰

مهدی آزاد رئیس ثبت اسناد و املاک

آگهی موضوع ماده ۳ قانون و ماده ۱۳ آئین نامه قانون تعیین تکلیف وضعیت ثبتی و اراضی و ساختمانهای فاقد سند رسمی

برابر رای شماره ۱۴۰۵۶۰۳۱۰۰۱۶۰۰۰۷۶۵ هیات اول موضوع قانون تعیین تکلیف وضعیت ثبتی اراضی و ساختمانهای فاقد سند رسمی مستقر در واحد ثبتی حوزه ثبت ملک محمود آباد تصرفات مالکانه بلامعارض متقاضی خانم فرشته سلطانی فرزند حسین بشماره شناسنامه ۴۸۱ صادره از گنبد گاوس ششدانگ یک قطعه زمین با بنای احداثی کاربری زراعی به مساحت ۲۷۹.۶۲ متر مربع پلاک ۸۴۶ فرعی از ۹ اصلی بخش ۱۰ واقع در گالشپل خریداری از مالک رسمی آقای غلامحسین شاکری محرز گردیده است لذا به منظور اطلاع عموم مراتب در دو نوبت به فاصله ۱۵ روز آگهی می شود در صورتی که اشخاص نسبت به صدور سند مالکیت متقاضی اعتراضی داشته باشند میتوانند از تاریخ انتشار اولین آگهی به مدت دو ماه اعتراض خود را به این اداره تسلیم و پس از اخذ رسید ظرف مدت یک ماه از تاریخ تسلیم اعتراض دادخواست خود را به مراجع قضایی تقدیم نمایند. بدیهی است در صورت انقضای مدت مذکور و عدم وصول اعتراض طبق مقررات سند مالکیت صادر خواهد شد.

تاریخ انتشار نوبت اول : ۱۴۰۵/۵/۵ تاریخ انتشار نوبت دوم : ۱۴۰۵/۵/۲۰

مهدی آزاد رئیس ثبت اسناد و املاک
۲۲۳۵۰۸۴

آگهی موضوع ماده ۳ قانون و ماده ۱۳ آئین نامه قانون تعیین تکلیف وضعیت ثبتی و اراضی و ساختمانهای فاقد سند رسمی

برابر رای شماره ۱۴۰۵۶۰۳۱۰۰۱۶۰۰۵۵۲۳ هیات اول موضوع قانون تعیین تکلیف وضعیت ثبتی اراضی و ساختمانهای فاقد سند رسمی مستقر در واحد ثبتی حوزه ثبت ملک محمودآباد تصرفات مالکانه بلامعارض متقاضی آقای فریدون رمضانی فرزند رحمت بشماره شناسنامه ۱ صادره از آمل ششدانگ یک قطعه زمین مزروعی با کاربری کشاورزی به مساحت ۳۲۰.۵۶ متر مربع پلاک ۱۵۷ فرعی از ۵ اصلی بخش ۲ واقع در میرده علیا خریداری از مالک رسمی آقای ابراهیم حسینی مقدم محرز گردیده است. لذا به منظور اطلاع عموم مراتب در دو نوبت به فاصله ۱۵ روز آگهی می شود در صورتی که اشخاص نسبت به صدور سند مالکیت متقاضی اعتراضی داشته باشند میتوانند از تاریخ انتشار اولین آگهی به مدت دو ماه اعتراض خود را به این اداره تسلیم و پس از اخذ رسید ظرف مدت یک ماه از تاریخ تسلیم اعتراض دادخواست خود را به مراجع قضایی تقدیم نمایند. بدیهی است در صورت انقضای مدت مذکور و عدم وصول اعتراض طبق مقررات سند مالکیت صادر خواهد شد.

تاریخ انتشار نوبت اول : ۱۴۰۵/۵/۵ تاریخ انتشار نوبت دوم : ۱۴۰۵/۵/۲۰

مهدی آزاد رئیس ثبت اسناد و املاک
۲۲۳۵۰۸۵

آگهی موضوع ماده ۳ قانون و ماده ۱۳ آئین نامه قانون تعیین تکلیف وضعیت ثبتی و اراضی و ساختمانهای فاقد سند رسمی

برابر رای شماره ۱۴۰۵۶۰۳۱۰۰۱۶۰۰۸۶۹۳ هیات اول موضوع قانون تعیین تکلیف وضعیت ثبتی اراضی و ساختمانهای فاقد سند رسمی مستقر در واحد ثبتی حوزه ثبت ملک محمودآباد تصرفات مالکانه بلامعارض متقاضی آقای محسن کریم زاده فرزند عطاء اله بشماره شناسنامه ۳۲۶۱۷ صادره از تهران ششدانگ یک قطعه زمین مزروعی با کاربری کشاورزی که ۴۰ سیر مشاع عرصه آن وقف میباشد به مساحت ۲۴۴.۷۷ مترمربع پلاک ۱۶۳ فرعی از ۶ اصلی بخش ۱۰ واقع در کرچک نوائی خریداری از مالک رسمی آقای خلیل بقائی محرز گردیده است. لذا به منظور اطلاع عموم مراتب در دو نوبت به فاصله ۱۵ روز آگهی میشود در صورتی که اشخاص نسبت به صدور سند مالکیت متقاضی اعتراضی داشته باشند میتوانند از تاریخ انتشار اولین آگهی به مدت دو ماه اعتراض خود را به این اداره تسلیم و پس از اخذ ،رسید ظرف مدت یک ماه از تاریخ تسلیم اعتراض دادخواست خود را به مراجع قضایی تقدیم نمایند. بدیهی است در صورت انقضای مدت مذکور و عدم وصول اعتراض طبق مقررات سند مالکیت صادر خواهد شد. ۲۲۳۵۰۸۶

تاریخ انتشار نوبت اول : ۱۴۰۵/۵/۵ تاریخ انتشار نوبت دوم : ۱۴۰۵/۵/۲۰

مهدی آزاد رئیس ثبت اسناد و املاک

اسکناس

روزنامه اقتصادی صبح ایران

سه‌شنبه ۲۰ مرداد ۱۴۰۵ ● شماره ۲۴۰۵ ● سال هفتم

۲۷ صفر ۱۴۴۷ ● ۱۱ آگوست ۲۰۲۶ ● ۸ صفحه ● ۲۰۰۰۰ تومان

صاحب امتیاز: سجاد ملک
مدیر مسئول: وحید ملک
زیر نظر شورای سردبیری
تلفن: ۴۴۳۲۷۴۸۳ - ۴۴۳۲۴۶۸۵ - ۴۴۳۵۷۹۱۵ **دورنگار:** ۰۲۱۴۴۳۲۵۸۳۶
آدرس: تهران - بلوار شهران - نبش خیابان قدس - پلاک ۲ - ساختمان افرا
طبقه ۴ - واحد ۴۵ **کدپستی:** ۱۴۷۴۹۳۱۹۷۴
ایمیل: Eskenasnewspaper@gmail.com
آدرس سایت: eskenasnewspaper.com

هیئت تحریریه
سیاسی: آناهیتا جعفری
انرژی - کسب و کار: شادی حجتی
اقتصاد کلان: کیانا بلوچی
صنعت و تجارت: هدیه یوسفی
جامعه: درسا افشان
گوناگون: آرا آزاد

مشاور و مدیر بازرگانی: زهرا قره‌داغی
دفتر تبریز: میدان پیشقدم - خ عطار نیشابوری جنوبی - کوی یاسمن - پ ۱
مدیر سازمان شهرستان‌ها: اکرم داداش‌زاده تلفن: ۶۶۹۱۵۲۶۸
تلفن همراه: ۰۹۱۹۶۷۱۱۴۳۲ **دورنگار:** ۰۲۱۶۶۱۲۶۱۳۹
ایمیل: vahidmalek282@yahoo.com
لیتوگرافی و چاپ: شاخه سبز ۰۲۵۳۳۴۴۴۲۵۷

عکس نوشت

در مسیر تولد ابریشم؛ روایت میراث نوغانداری/ مهر

معرفی کتاب

کتاب اشتباهات یک زن؛

توصیه‌هایی برای پیشگیری از اشتباه

کتاب اشتباهات یک زن اثری خواندنی و آموزنده از ام. سوسا است که در آن، از باورها و رفتارهای نادرستی سخن گفته شده که هر زنی باید در رابطه‌ی احساسی یا زناشویی خود، از آن‌ها اجتناب کند. لازم به ذکر است که کتاب حاضر که اینک در یک نسخه‌ی صوتی واحد خدمتتان عرضه می‌شود، پیش از این در دو مجلد با عناوینِ فرعی «تجربه‌هایی ارزشمند» و «شروعی تازه» به انتشار رسیده بوده است. بی‌تردید هر انسانی در روابط عاطفی و احساسی خود مرتکب اشتباهاتی کوچک و بزرگ شده است. این گونه اشتباهات بعضی اوقات به خود آن فرد و گاهی نیز به طرف دیگر رابطه آسیب می‌زنند. با این حال، به نظر می‌رسد که بسیاری از این اشتباهات، به سادگی قابل پیشگیری‌اند؛ به شرط آنکه فرد به راستی عزم اصلاح خود و نجات رابطه‌ای را که در آن است داشته باشد. آنچه در کتاب صوتی اشتباهات یک زن (The Mistakes Of A Woman) آمده، توصیه‌هایی کاربردی در همین راستاست.

پیشخوان

نگذاریم از سینما لاشه باقی بماند

«این میزان ملاحظه‌کاری با طبع سینما نمی‌خواند و باید از بین برود، چرا که سینما به ریسک‌پذیری احتیاج دارد، منتها نباید فراموش کرد که این یک پروسهٔ ناگهانی و سریع نیست چون ما الان در حال ترنزیشن (انتقال) هستیم و دقیقا نمی‌دانیم چه چیزی روبروی ماست. خیلی از مسائل منوط به اتفاق‌هایی است که بر سر جنگ در خاورمیانه می‌آید.»

جملات بالا بخشی از حرف‌های فرزاد مؤتمن در میزگردی است که با عنوان «واقعیت سینمای ایران؛ از امروز تا آینده» با حضور این فیلمساز و نیز علیرضا رئیسیان و ابوالحسن داودی برگزار شد.

در این نشست هر کدام از این سینماگران که چند سالی است فیلم نساخته‌اند، به بیان دغدغه‌های خود درباره وضعیت فعلی سینما پرداختند و بر چند مسئله تاکید کردند؛ از جمله اینکه برای بهبود شرایط سینما باید اجازه داده شود تا فیلم‌هایی تولید شوند که اعتماد مخاطب را برگردانند.

در این زمینه علیرضا رئیسیان می‌گوید: «آیا سینمای ما با همین فرم و شکل فعلی، می‌تواند مخاطبِ کمی متفاوتِ امروز، مثل جوان‌ها و تحصیل کرده‌های به‌روز را اقناع و با آن‌ها رابطه برقرار کند؟ به نظر، پاسخ منفی است چون سینما بسیار عقب‌تر از این حرف‌هاست. یک دلیل مهم آن از دید من و برخی دوستان همفکرم، وجود سیاست‌های اشتباهِ راهبردی در زمینهٔ سینما و کلاً هنر است و تا این وضعیت حل نشود آن امکانات دیگر به کمک نمی‌آید.»

او که نزدیک به یک دهه است فیلمی در سینما نساخته، علت کار نکردنش را اینطور توضیح می‌دهد: «فیلم نساختن برای من یک تصمیم شخصی است چون فیلم‌های ما دیگر شبیه زندگی مردم به معنای قشر وسیع جامعه نیستند. در دورانی فکر می‌کردیم اگر مثلاً پوشش در یک فیلم اینگونه باشد به جای آن، حرف مهم‌تری می‌زنیم و می‌شود این دروغی را که می‌گوییم نادیده گرفت اما الان دیگر آن هم وجود ندارد. وقتی فیلم شما هیچ نسبتی با امکانات و شرایط و مقتضیات زندگیِ طبقهٔ متوسطی که عموماً همان‌ها تماشاگران سینما هستند، نداشته باشد همین وضعیت پیش می‌آید.»

در ادامه فرزاد مؤتمن هم مشکلات سینما را از آنجایی می‌داند که «همیشه به نحوی می‌خواستند سینما را کنترل کنند، در نتیجه تعدادِ معدودی فیلمساز، همیشه مورد حمایت بودند و اکثریت فیلمسازان تقریباً باید با بدختی فیلم می‌ساختند.»

او معتقد است: «این پروسه از سال ۱۳۸۶ به بعد شدیدتر شده و سیاستی برای حذف فیلمسازها و خانه‌نشین کردن آن‌ها به وجود آمد و شرایط را بحرانی‌تر کرد. بعد از آن، مسئلهٔ وی‌اودی‌ها پیش آمد که از همان ابتدا واضح بود به سینما کمکی نخواهد کرد و اتفاقا به دشمن سینما تبدیل می‌شود چون اینطور می‌خواستند.»

همچنین ابوالحسن داودی، بحث خود را درباره شرایط سینما این طور تشریح می‌کند: «مدیریت دولتی تجربه‌های متعددی را در این چند دهه در سینما انجام داده که تقریباً در اکثریت قریب به اتفاقِ موارد، حتی از تجربه‌های خودش هم درسی نگرفته است. مثلاً آن‌ها تجربه کردند که سینما می‌تواند به عنوان یک ابزار در دست حاکمیت باشد تا تصویر مدنظر خود را از جامعه نمایان کند اما این طبعا نمی‌تواند به یک تریبون تبدیل شود تا مثل تریبونِ سخنرانی هرچه دولت یا حاکمیت بخواهد را در فیلم و سینما بیاورند، ولی آوردند و این خواستِ خود را جاری کردند.»

فناوری

اطلاعات آیفون اولترا تاشو و آیفون ۱۸ پرو مکس لو رفت

اپل شاید یکی از متفاوت‌ترین فصل‌های تاریخ آیفون را امسال رقم بزند؛ جایی که در کنار آیفون ۱۸ پرو مکس، نخستین آیفون تاشوی این شرکت با نام احتمالی آیفون اولترا از راه می‌رسد؛ تلفن همراهی لوکس و گران‌قیمت که می‌تواند آغازگر عصر جدیدی برای آیفون باشد. مجموعه پرچم‌داران اپل در سال ۲۰۲۶ ممکن است با هر چیزی که این شرکت تاکنون عرضه کرده است، تفاوت چشمگیری داشته باشند. انتظار می‌رود آیفون ۱۸ پرو مکس همچنان پرچم‌دار متعارف اپل باقی بماند و به باتری بزرگ‌تر، تراشه A۲۰ Pro و سخت‌افزار دوربین ارتقاء یافته مجهز شود. در کنار آن، ممکن است محصولی کاملا جدید نیز معرفی شود: نخستین آیفون تاشوی اپل که در گزارش‌های مختلف بیش از پیش با نام آیفون اولترا (iPhone Ultra) از آن یاد می‌شود. به نظر می‌رسد اولترا قرار نیست جایگزین پرو مکس شود، بلکه به عنوان گزینه‌ای بسیار گران‌تر و بالاتر از آن عرضه خواهد شد و طراحی آن بر پایه نمایشگر تاشوی کتابی شکل خواهد بود. اپل تاکنون هیچ یک از این دو دستگاه، مشخصات، قیمت یا نام آیفون اولترا را تایید نکرده است. انتظار می‌رود اپل آیفون ۱۸ پرو، آیفون ۱۸ پرو مکس و نخستین آیفون تاشوی خود را در جریان رویدادی در نیمه نخست سپتامبر معرفی کند. این شرکت از هم‌اکنون آماده‌سازی‌های داخلی برای عرضه سالانه خود را آغاز کرده است، هرچند هنوز تاریخ رسمی این رویداد را اعلام نکرده است.

دانش

حمایت ۳۲ میلیون دلاری از ربات درمانگر سکته مغزی

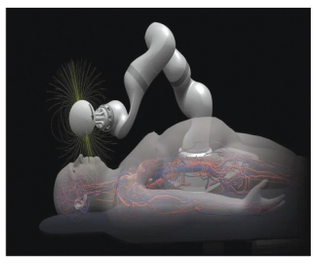

یک آژانس تحقیقات سلامت در ایالات متحده از ربات درمان سکته مغزی خودکار که محصول تلاش پژوهشگران و مهندسان موسسه فناوری ماساچوست (MIT) است، با بودجه ۳۲ میلیون دلاری حمایت می‌کند.

شرکت مگنندو (Magnendo) که زیرمجموعه موسسه فناوری ماساچوست (MIT) و در حال توسعه فناوری ناوبری رباتیک مغناطیسی برای روش‌های درون عروقی است، تا سقف ۳۲ میلیون دلار از آژانس پروژه‌های تحقیقاتی پیشرفته برای سلامت (ARPA-H) برای توسعه یک سیستم خودکار برای درمان سکته‌های مغزی ایسکمیک دریافت کرده است.

این برنامه پنج ساله بر فناوری رباتیک طراحی شده برای ناوبری رگ‌های خونی با ورودی مستقیم کمتر از پزشکان تمرکز خواهد کرد. هدف، پرداختن به یکی از محدودیت‌های اصلی ترومبکتومی مکانیکی (یک درمان استاندارد برای برخی سکته‌های مغزی ایسکمیک شدید ناشی از انسداد رگ‌های بزرگ) است.

اگرچه ترومبکتومی می‌تواند با برداشتن لخته از شریان مسدود شده، جریان خون را بازیابی کند، اما این روش نیاز به تخصص بسیار زیادی دارد و در حال حاضر در تعداد نسبتاً کمی از بیمارستان‌ها در دسترس است.

شرکت «مگنندو» می‌گوید فناوری ناوبری مغناطیسی آن می‌تواند در نهایت به دسترسی‌پذیرتر شدن روش‌های پیشرفته اندوواسکولار کمک کند. بیماران مبتلا به انسداد رگ‌های بزرگ می‌توانند آناتومی عروقی بسیار پیچیده و دشواری برای پیمایش داشته باشند. برای پزشکان، هدایت سیم‌ها و کاتترها از این رگ‌ها می‌تواند از نظر فنی طاقت‌فرسا و زمان‌بر باشد. همچنین تأخیرها می‌توانند به ویژه در طول درمان سکته مغزی که در آن بازگرداندن جریان خون در اسرع وقت می‌تواند بر نتایج سلامتی بیمار تأثیر بگذارد، بسیار مهم باشند.

فناوری «مگنندو» از ناوبری رباتیک مغناطیسی برای کنترل و هدایت ابزارهای اندوواسکولار در سیستم عروقی بدن استفاده می‌کند.

این شرکت ادعا می‌کند که آزمایش‌های پیش بالینی آن، بهبودهایی را در سرعت ناوبری و ثبات رویه در بین پزشکان با سطوح مختلف تجربه نشان داده است.

هوا و فضا

ایلان ماسک ساخت عظیم‌ترین مجتمع تولید تراشه جهان را شروع کرد

دو شرکت بزرگ فناوری با سرمایه‌گذاری میلیاردی، ساخت یک مجتمع عظیم نیمه‌هادی را در تگزاس آغاز می‌کنند.

دو غول فناوری جهان روز پنجشنبه از برنامه‌های اولیه خود برای ساخت مجتمع عظیم تولید نیمه‌هادی به نام ترافب (Terafab) پرده برداشتند. فاز نخست پروژه‌ی بزرگ ترافب که قرار است از لیتوگرافی ۱۴A اینتل (کلاس ۱٫۴ نانومتری) استفاده کند، به ۱۶٫۸ میلیارد دلار سرمایه‌گذاری نیاز دارد.

این پردیس صنعتی پس از تکمیل نهایی، بیش از ۹٫۳ میلیون مترمربع فضای تولیدی را در بر خواهد گرفت و در شهرستان گرایمز ایالت تگزاس و در زمین‌های متعلق به اسپیس‌اکس احداث می‌شود.

تقاضای سالانه‌ی دو مجموعه برای پردازنده‌ها از مرز یک تراوات محاسبات فراتر خواهد رفت که بسیار بیشتر از کل عرضه‌ی فعلی در بازار جهانی است. در حال حاضر اسپیس‌اکس، تسلا و اسپیس ایکس ای‌آی بخش زیادی از ظرفیت تولید کارخانه‌های پیمانکاری تراشه را مصرف می‌کنند.

همین موضوع ساخت یک کارخانه‌ی اختصاصی برای تأمین نیازهای انحصاری مجموعه‌های تحت مدیریت ایلان ماسک را توجیه می‌کند. این مرکز قرار است به‌طور ویژه پردازنده‌های هوش مصنوعی برای ربات‌های انسان‌نمای تسلا اپتیموس، خودروهای خودران سایبرکب و پردازنده‌های پرقدرت ایستگاه‌های داده فضایی اسپیس‌اکس را تولید کند.

برخلاف کارخانه‌های سنتی نیمه‌هادی، ترافب به صورت یک مجتمع تولیدی عمودی طراحی شده است که در آن عملیات ساخت تراشه‌های پیشرفته، حافظه، پکیجینگ و آزمایش همگی در یک مکان انجام می‌شود.

در فرآیندهای معمول امروزی، بخش‌های منطقی و حافظه در کارخانه‌های متفاوت و با فناوری‌های متمایز ساخته می‌شوند و مراحل پکیجینگ و آزمایش نیز در تأسیسات دیگری صورت می‌گیرد. تجمیع تمام این مراحل در یک نقطه، علاوه بر کوتاه‌تر کردن چرخه‌ی تولید، سرعت بهبود و توسعه تراشه‌ها را به شدت افزایش می‌دهد.

کارخانه‌ی ترافب از چهار ساختمان بسیار بزرگ تشکیل خواهد شد. هنوز مشخص نیست که این ساختمان‌ها نشان‌دهنده چهار فاز مختلف پروژه هستند یا هر کدام به بخش خاصی از تولید اختصاص می‌یابند.

گردشگری

گذری بر تاریخ پر رمز و راز کاروانسرای تی تی

کاروانسرای «تی تی» از نقاط دیدنی سیاهکل و یکی از بناهای تاریخی استان گیلان است که قدمت آن به قرن‌ها پیش می‌رسد.

بنایی واقع در یکی از مناطق مرتفع و خوش آب و هوای سیاهکل که با بازدید از آن، می‌توان به گذشته سفر کرد. بسیاری از گردشگران پس از بازدید از این کاروانسرا آن را شبیه به قلعه‌های تاریخی و خزه گرفته اروپا توصیف می‌کنند؛ زیرا تمام دیوارها از قلوه سنگ‌هایی ساخته شده‌اند که امروزه بین آن‌ها را خزه پر کرده است.

«کاروانسرای تی تی» در گذشته پناهگاه مسافران لاهیجان به دیلمان بود و نام این کاروانسرای سنگی و آجری در فهرست آثار ملی ایران نیز به چشم می‌خورد.

■ **تاریخچه کاروانسرای تی تی**

کاروانسرای تی تی به احتمال زیاد در دوره صفوی ساخته شده است. روایت‌ها و داستان‌های بسیاری درباره کاروانسرای تی تی وجود دارد و مشخص نیست که کدام یک به واقعیت نزدیک‌تر است. به گفته بسیاری از منابع، قدمت ساخت این کاروانسرا به دوره صفویان بازمی‌گردد. طبق یکی از روایت‌ها، «تی تی» نام عمه یکی از پادشاهان دوره صفوی بوده است.

«تی تی» مشتاق بود در منطقه سیاهکل یک کاروانسرای زیبا به نام خود بسازد؛ به همین دلیل دستور ساخت این بنا را داد. البته طبق روایتی دیگر، کاروانسرای تی تی به دستور یکی از حاکمان محلی کیایی ساخته شده است؛ فردی که در عصر تیموریان بر خطه لاهیجان حکومت می‌کرد. طبق این داستان، صفویان این کاروانسرا را ویران کردند و به همین دلیل آثار به جا مانده از آن به دوره صفوی نسبت داده می‌شود.

کاروانسرای تی تی در گذشته در مسیر اصلی کاروان‌هایی بود که از مسیر لاهیجان به دیلمان و طالقان می‌رفتند. این بنا در تاریخ ۱۲ آذر ۱۳۷۵ با شماره ۱۷۸۴ به عنوان یکی از آثار ملی ایران به ثبت رسید.

در مقایسه با تعدد کاروانسراهای مناطق کویری، کاروانسراهای اندکی در اقلیم معتدل و مرطوب ایران احداث شده‌اند؛ زیرا در گذشته در سواحل دریا به دلیل بارندگی زیاد، شرایط آب و هوایی معتدل و فراوانی منابع، جمعیت نسبتاً زیاد و نزدیک بودن مراکز جمعیت (برخلاف سایر اقلیم‌های ایران) نیاز چندانی به این بناهای بین‌راهی احساس نمی‌شد. کاروانسرای تی تی یکی از معدود کاروانسراهای شمال کشور است؛ به همین دلیل، آن را به عنوان یک بنای با موقعیت استراتژیک و راهبردی می‌شناختند.

اینفوگرافی

نبرد علیه قاتل خاموش

شاید تصور کنید شنا در سواحل آرام، بی‌خطرترین تفریح تابستانی است اما پدیده‌ای به نام جریان شکافنده می‌تواند حتی حرفه‌ای‌ترین شناگران را هم غافلگیر کند. این جریان قدرتمند با تخلیه انرژی موج، شناگر را به اعماق می‌کشد. برای آگاهی از نحوه برخورد با این تله مرگبار و نجات جان خود، این اینفوگرافیک را ببینید.